Edición de 28 páginas

# LA NACION

Precio único en todo el país:
VEINTE CENTAVOS.

SUSCRICIONES:
Por un año: $ 50.00 - Por seis meses: $ 26.00
Por tres meses: $ 14 - Por un año extranjero: $ 110

AÑO VI.
Santiago de Chile, Domingo 30 de Abril de 1922
Núm. 1,933

## El misterio de la urna vacía

### Los trucos y mistificaciones para cobrar seguros de vida. — Una mujer que fué muerta y enterrada varias veces. — El curioso caso de Byrd J. Cochrain. — Un muerto que vuelve a ver a su mujer...

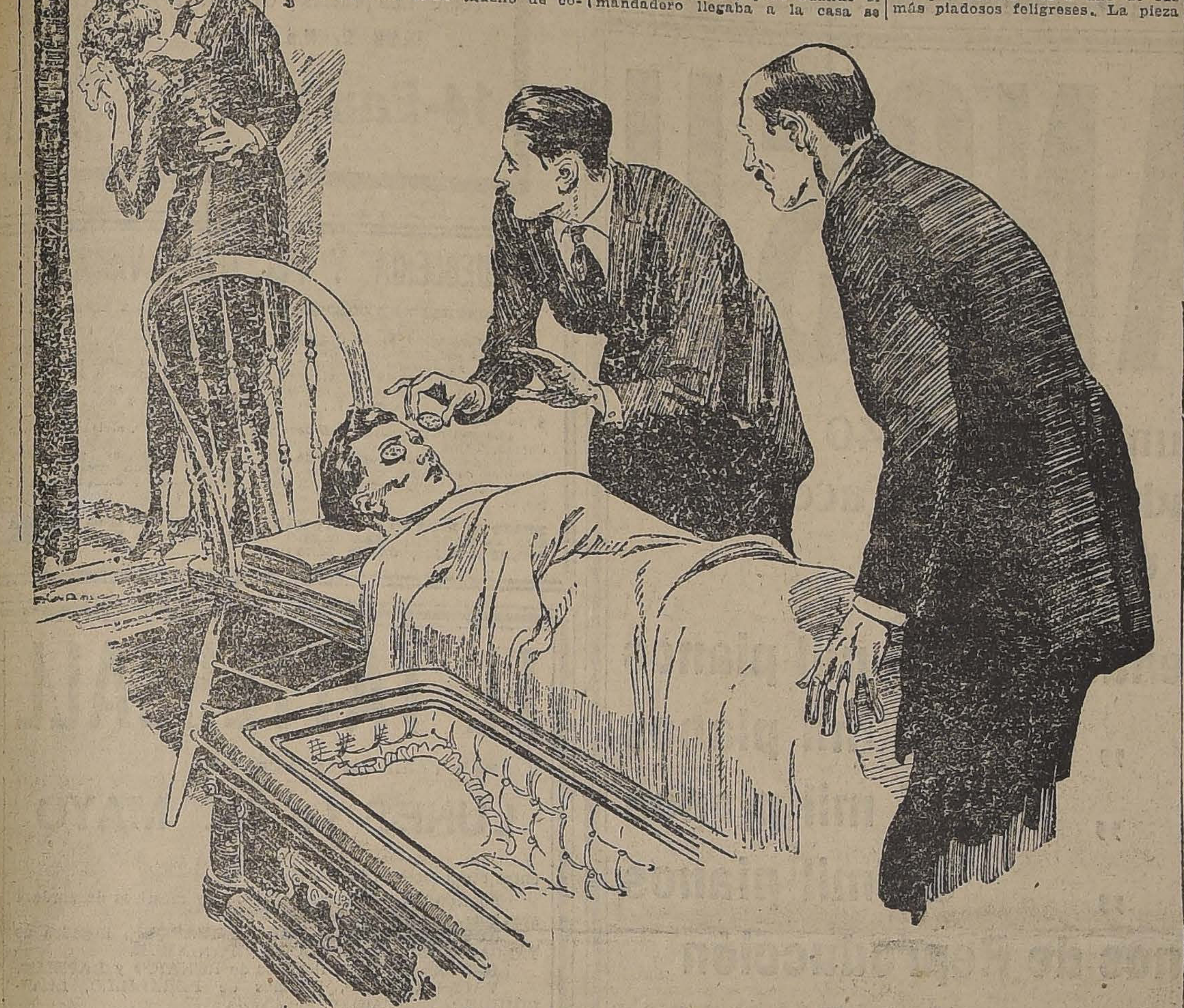

La crónica policial registra innumerables casos de mistificaciones y hasta de asesinatos con el fin de cobrar seguros de vida. No está todavía olvidado el caso del célebre Hop, que daba arsénico a sus sucesivas mujeres después de haberlas asegurado en cuantiosas sumas. No es menos sugestivo el caso de Sara Weber que fué muerta y enterrada varias veces por su marido, quien cobró otras tantas el seguro de vida correspondiente.

Pero ahora vamos a ocuparnos de un caso más reciente y no menos interesante. Se trata de la misteriosa desaparición de Byrd J. Cochrain de la urna en que fué colocado después de muerto (?), y sepultado entre una efusión abundante de lágrimas de la viuda inconsolable y de sus parientes. El caso tiene mucho de cómico y de macabro, que estas dos cosas suelen andar a veces juntas en una espeluznante concomitancia. El hecho ha ocurrido en uno de los Estados de Oeste de los Estados Unidos y ha sido comentado por toda la prensa.

Cochrain estaba asegurado en la suma de diez mil dólares y trabajaba tranquilamente en una granja cercana a Los Angeles. Una mañana el doctor de Aspermont fué llamado rápidamente para atender a Cochrain que había caído súbitamente enfermo de gravedad, según el aviso. El médico se trasladó a la granja, examinó detenidamente a Cochrain y luego se retiró diciendo que no era nada grave. A pesar de todo, al día siguiente, a pedido de la familia, envió una receta; pero cuando el mandadero llegaba a la casa se le dijo que la droga era ya inútil, porque Mr. Cochrain acababa de morir.

Los parientes de Cochrain fueron notificados de la muerte y acudieron a la casa para consolar a la viuda. Al mismo tiempo acudió el Reverendo E. B. Bowen, pastor de la iglesia metodista y se ofreció para trasladar el cadáver a la iglesia donde se le oficiarían funerales solemnes. Tan gracioso ofrecimiento fué rehusado por la viuda, quien entre lágrimas dijo al pastor: "Dejémosle tranquilo, señor", y rompió nuevamente en un histérico llanto. El cariñoso y simpático pastor pasó entonces a la capilla ardiente para ver por última vez a uno de sus más piadosos feligreses. La pieza que se había escogido para este objeto era muy oscura y Cochrain estaba tendido sobre dos sillas listo para ser colocado en la urna que lo esperaba abierta, al lado. El pastor Bowen pudo advertir que dos jóvenes, parientes sin duda de Cochrain, colocaban monedas de plata sobre los ojos del muerto. A Mr. Bowen le pareció extraño esto; pero no pudo fijar su atención porque la viuda rompió en ese instante en una nueva y más violenta crisis de llanto. El pastor abrazó suavemente a la desdichada mujer y la llevó afuera, prodigándole frases de consuelo. Cuando volvió a la pieza mortuoria el desgraciado Cochrain había sido ya metido dentro de la urna y atornillado hasta el día del juicio.

Pocos días después, el mismo pastor atestiguaba la muerte de Cochrain y la Compañía de Seguros pagaba los diez mil dólares sin ninguna dificultad.

Ahora bien, pasó el tiempo y la memoria de Cochrain se fué olvidando poco a poco como la memoria de todos los que se mueren. Pero un buen día la viuda enfermó gravemente y a pesar de las atenciones médicas se largó para el otro mundo, talvez en busca de su esposo. Los parientes se hicieron cargo de los funerales y la pobre mujer fué enterrada sencillamente en el panteón de la aldea.

Pues bien, aquella misma noche del entierro hubo álguien que se encontró con Cochrain casi en las puertas mismas del Cementerio. El susto no fué de los muy chicos y el infeliz llegó a su casa como alma perseguida por el diablo. Durante talgunos días se estuvo creyendo que era el alma en pena de Cochrain la que había andado rondando atraída por la muerte de su esposa. Pero, otros más descreídos, entraron en sospechas y pidieron entonces una inspección de la tumba de Cochrain. Concedido el permiso por la autoridad correspondiente y en presencia de numerosos vecinos se procedió a abrir la urna. La sospecha quedó inmediatamente confirmada. La urna estaba casi vacía, sólo contenía unas cuantas piedras que habían sido colocadas talvez para simular el peso de un cuerpo.

La mistificación fué así descubierta, pero la persona de Cochrain no se ha vuelto a ver ni siquiera cerca del Cementerio...

## "REGALO DE AMANTE"

### AUNQUE TUVIERA YO EL CIELO

**Aunque tuviera yo el cielo con todas sus estrellas, y el mundo con sus tesoros sin fin, pediría más: pero yo me contentaría con cualquier rinconcito de la tierra, sólo con que ELLA fuera mía.**

### MUCHO ME HAS DADO

**Mucho me has dado, pero aún te pido más.**

**No vengo a tí sólo por beber el agua, vengo por el manantial; no porque me lleven hasta la puerta solamente, sino a la sala del Señor; no sólo por la dádiva del amor, sino por el amante mismo.**

### LAS FLORES DE LA PRIMAVERA

**Las flores de la Primavera salen, como el apasionado dolor del amor no dicho; y con su aliento, vuelve el recuerdo de mis canciones antiguas.**

**Mi corazón, de improviso, se ha vestido de hojas verdes de deseo. No vino mi amor, pero su contacto está en mi cuerpo y su voz me llega a través de los campos fragantes.**

**Su mirar está en la triste profundidad del cielo; pero, ¿dónde están sus ojos? Sus besos zigzaguean por el aire, pero sus labios, ¿dónde están?**

### SI ME VAS A DAR TU CORAZON

**Si me vas a dar tu corazón, mira que tus días estarán llenos de cuidados. Mi casa está en la encrucijada y tiene sus puertas de par en par, y mi pensamiento está ausente, porque yo canto.**

**¡Que nunca me hagan responsable si tú me vas a dar tu corazón! Y tú, ¡perdóname si te juro ahora en melodías, si me pongo demasiado serio para guardar mi juramento cuando mi música se calle; porque la ley que rige en Mayo, es mejor quebrantarla en Diciembre!**

**No estés siempre pensándolo, si me vas a dar tu corazón. Cuando cantan tús ojos de amor y tu voz ondea de risa, yo responderé a tu preguntar locamente, y no con la roñosa exactitud de las acciones; y tú has de creerlo para siempre.**

### HE VENIDO A TI

**He venido a tí para que me toques con tu mano, antes de comenzar yo mi día.**

**¡Descansa un momento tus ojos en mis ojos; déjame que me lleve a mi trabajo la certeza de tu amistad, amiga mía!**

**¡Llena mi pensamiento de tu música, para que me dure en todo el desierto del ruido!**

**¡Que el Sol de tu amor bese las cimas de mis pensamientos y se atarde en el valle de mi vida, donde esté granando mi cosecha.**

**RABINDRANATH TAGORE**

NO OLVIDE QUE Ud.
ES CAPAZ DE OBTENER GRANDES TRIUNFOS

El hombre que aprovecha sus momentos desocupados en prepararse para una vida mejor, tiene que alcanzar las más altas cumbres del éxito. Siga usted el ejemplo de miles de personas que por haber sabido perseverar en el estudio, han logrado colocarse en una situación envidiable. Usted con un pequeño esfuerzo, puede aprender una profesión corta y lucrativa.

**EL INSTITUTO MERCANTIL DE SANTIAGO, ESTADO 239, CASILLA 1686, SANTIAGO,** pone a su disposición sus innumerables cursos que enseña personalmente y por correspondencia, relacionados con el comercio y la industria.

Perito Mercantil, Contador General, Contador Comercial, Agrícola, Bancaria, Industria, Minera, Militar o Naval, Taquígrafo, Dactilógrafo, Corresponsal, Cajero, ayudante de ingeniero o de arquitecto, Dibujante, topógrafo, Inspector de Obras, Técnico Electricista, Vinicultor, Horticultor, Avicultor.

El 10 de Abril empezaron las clases del Curso de Contadores Generales. Matrícula abierta. L. N.

Si desea mayores datos, recorte y envíenos el cupón adjunto.

NOMBRE ... ... ... ... ... ... ... CALLE ... ... ... ... ... ...
CIUDAD ... ... ... ... ... ... ... ...

POR BALANCE REBAJAS EXTRAORDINARIAS
"EL AGUILA" San Diego 460

| | |
|---|---|
| **MUEBLES** | |
| **DORMITORIOS** en lingue, desde . . . $ | 550.00 |
| **COMEDORES** de lingue con vitrina, desde . . . . | 600.00 |
| **COMEDORES** de roble americano, desde . . . . . . | 2,000.00 |
| **MUEBLES SUELTOS** | |
| **ROPEROS** de lingue con espejo, desde . . . . . . | 200.00 |
| **PEINADORES** con mármol y espejo, desde . . . . . | 160.00 |
| **VELADORES** con mármol, desde . | 42.00 |
| **APARADORES** con mármol y espejo, desde . . . . . | 175.00 |
| **JUEGOS** de salón, de tapices variados, desde . . . | 270.00 |
| **SECCION CATRES** | |
| **CATRES** de bronce inglés, desde . . . | 210.00 |
| **CATRES** de parrilla reforzados, desde. | 45.00 |
| **SECCION ROPA DE CAMA** | |
| **COLCHONES** de lana, coty fino, desde . . . . . . $ | 55.00 |
| **COLCHONES** de algodón, higiénicos, desde . . . . . | 17.00 |
| **COLCHAS** blancas para una plaza, desde ... ... .. | 16.00 |
| **COLCHAS** de color para una plaza, desde . . . . . | 17.00 |
| **SABANAS** para una plaza, buen género, desde . . . . | 8.00 |
| **FUNDAS** de una plaza, desde. . . . | 2.40 |
| **FRAZADAS** de algodón, muy bonitas, desde . . . . | 9.00 |
| **FRAZADAS** de lana españolas finas, desde . . . . . . | 25.00 |
| **SECCION ALFOMBRAS** | |
| **ALFOMBRAS** finas, tripe cortado, inglesas, marca Lotus, 3x4 . . . . . $ | 750.00 |
| **ALFOMBRAS** finas, tripe cortado, inglesas, marca Lotus, 3x3 1\|2 . . . | 660.00 |
| **ALFOMBRAS** finas, tripe cortado, inglesas, marca Lotus, 3x2 1\|2 . . . | 480.00 |
| **ALFOMBRAS** finas, tripe cortado, inglesas, marca Opal 3x4 . . . . . . . | 580.00 |
| **ALFOMBRAS** finas, tripe cortado, inglesas, marca Opal 3x3 1\|2 . . . . . | 490.00 |
| **ALFOMBRAS** finas, tripe cortado, inglesas, marca Opal 3x2 1\|2 . . . . . | 380.00 |
| **ALFOMBRAS** de tripe rizado, inglesas, 2x2 1\|2 . . . | 60.00 |
| **ALFOMBRAS** de tripe rizado, inglesas, 3x2 1\|2 . . . | 160.00 |
| **ALFOMBRAS** de tripe rizado, inglesas, 3x3 1\|2 . . . | 240.00 |
| **ALFOMBRAS** de tripe rizado, inglesas, 3x4 . . . . . | 270.00 |
| **ALFOMBRA** para escala, el metro, a . . . . . . . . . | 12.00 |
| **LINOLEUM** para piso, el metro a . | 20.00 |
| **PISOS** linoleum desde . . . . . . . . | 3.00 |

NO DEJEN PASAR ESTA OPORTUNIDAD

"EL AGUILA" - San Diego 460

BANCO HOLANDES DE LA AMERICA DEL SUD
CALLE AGUSTINAS 1031 - 1033

Abona los siguientes intereses:

**Cuentas en moneda corriente:**
A la vista, el 1%
Con 30 días de aviso, el 3%
Con 30 días de aviso, después de 3 meses, el 5%
Con 30 días de aviso, después de 4 meses y demás plazos, según convenio.

**Cuentas en liras italianas y pesetas:**
Con 30 días de aviso, el 3 1|2%
Con 30 días de aviso, después de 3 meses, el 4 1|2%

CASA MATRIZ EN AMSTERDAM.
SUCURSALES EN HAMBURGO, BUENOS AIRES, RIO DE JANEIRO, SANTOS, SAO PAULO, VALPARAISO,— CORRESPONSALES EN TODAS PARTES DEL MUNDO.

FERIA DE PRODUCTOS
DE LA
Sociedad Comercial de Agricultores
MATUCANA 27

En el Remate del MARTES 2 se venderán
además de muchos otros artículos:
Papas en lotes grandes y chicos
Quince carros de Leña
Quesos y Mantequilla
De muy buenas marcas

CRUZ
DE
CHILE
$1.00
Cía. NACIONAL
ELABORADORA DE TABACOS
NIO

Brillantes
Perlas y joyas en general, compro al mejor precio.
MONEDA 937

La más Antigua
casa compradora en joyas con brillantes.
ESTADO 56

COMPRO
Menajes completos. Muebles sueltos de todas clases y pianos
SAN DIEGO 460
Teléfono Inglés 1036

DE OCASION
Joyas con brillantes, rosas, anillos y colgantes. Artículos de plaqué y artículos para regalos, encuentra usted en
EL AGUILA, San Diego 460

JUGO DE UVA
MARAMBIO
Pedidos: Teléfono, Florida N.o 5

La San Juan de Dios
avisa a toda persona que tenga alguna operación pendiente comprendida entre los
Nos. 73,147 al 73,586
se sirva retirarla o renovarla antes de las 10 horas del 1.o de Mayo próximo, fecha en que se licitarán en remate público.
745 - DELICIAS - 745
M—1.o

Vital Apoquindo
DELICIOSA AGUA MINERAL NATURAL DE MESA

Los facultativos que suscriben, certifican haber usado en su práctica profesional el agua mineral natural de la fuente "Vital Apoquindo", analizada por el Instituto de Higiene y distinguidos químicos, y cuya composición se acerca bastante a algunas de las famosas fuentes de Vittel (Francia).

Dados sus elementos bicarbonatados, sulfatados, cloro-cálcicos y magnesianos, está formalmente indicada en un buen número de enfermedades pulmonares, del aparato digestivo, de los riñones y de la piel, como asimismo de las enfermedades causadas por un retardo en la nutrición.

Su examen bacteriológico demuestra, además, que es una excelente agua de mesa.

Resultados del análisis hecho en el Instituto de Higiene:

| | |
|---|---|
| **SULFATO DE CAL** ... ... ... ... ... ... ... | 0.0522 |
| **BICARBONATO DE CAL** ... ... ... ... ... ... | 0.1425 |
| **SILICATO DE SODIO** ... ... ... ... ... ... ... | 0.0688 |
| **CLORURO DE CALCIO** ... ... ... ... ... ... ... | 0.588 |
| **CLORURO DE SODIO** ... ... ... ... ... ... ... | 0.502 |
| **CLORURO DE MAGNESIA** ... ... ... ... ... ... | 0.0611 |

Certifico que estas aguas fueron analizadas en el Instituto de Higiene:
**R. DAVILA BOZA**
Director.

**Dr. EZEQUIEL GONZALEZ CORTES**
Profesor extraordinario de la Clínica Médica
**Dr. P. L. FERRER**
Jefe de la Administración Sanitaria de la República de Chile

**Dr. LUIS PUYO MEDINA**
Doctor en Medicina de la Facultad de París; ex-profesor de la Facultad de Medicina de Santiago y ex-Médico de los hospitales

GUILLERMO ZERBI.— Concesionario Monjitas 867. Teléfono 2321

ROBERTO GUZMAN MONTT
Propietario
ZERBI & JOFRE
Agentes para Valparaíso

SEÑORES MEDICOS
NO SE OLVIDEN QUE LAS MEJORES AMPOLLETAS
en uso en los principales Hospitales y casas de salud de la República, y los mejores
JARABES EXTRACTOS FLUIDOS
pedidos expresamente para el enseñamiento Universitario son los que prepara el
LABORATORIO SANINO
PREMIADO CON MEDALLA DE ORO
Proveedor de la Armada Nacional y de los Ferrocarriles del Estado.

EL MAS IMPORTANTE ESTABLECIMIENTO DE PRODUCTOS QUIMICOS.— VIÑA DEL MAR.

GAVILLA
ROLLED
WHITE OATS
Avena
Gavilla
Un alimento excelente
de fabricación nacional

**DEFUNCION**

Cumplimos con el penoso deber de comunicar a nuestras relaciones el fallecimiento de nuestro querido deudo don

**Manuel Atria Osorio**

Acaecido el día 20 del presente. Por disposición de él, sus funerales se hicieron privadamente y se dá este aviso sólo ahora.

LA FAMILIA.

---

**DEFUNCION**

Ha fallecido don

**Alberto Calderón Cousiño**

Sus restos serán conducidos al Cementerio General, hoy a las 10 A. M.

LA FAMILIA.

---

**DEFUNCION**

Habiendo dejado de existir mi inolvidable y querida esposa e hija, señora

**Elena Garrido M. de Bonifay**

rogamos a sus relaciones y a las nuestras, se sirvan acompañar sus restos al Cementerio General, hoy Domingo 30, a las 4 P. M. El cortejo partirá de Andes 2379.

— y familia.—
Evaristo Garrido y familia.

---

**DEFUNCION**

Habiendo fallecido mi querido esposo

**MATIAS FABIO ALVARADO**

Ruego a sus amigos acompañar sus restos hoy a las 4 P. M. al Cementerio General. El cortejo partirá de Loreto, Pasaje Ibáñez 15.

Esposa y familia.

---

## Chacras

**Al lado de Santiago**

de todas superficies, condiciones y precios comerciales

**OFRECE:**
Catedral 1137. Casilla 3136

---

## BLOCKES

de yeso para TABIQUES.

Ornamentaciones de yeso y de Cemento.
Precios módicos.

SAN MIGUEL 48
P. ARGENTI.

---

## Muebles

DORMITORIOS, COMEDORES, SALONES y ASIENTOS de escritorios en diferentes estilos, encontrarán en la Fábrica de Muebles Finos de

ARRAZOLA Y CANET

**S. Diego 282-286**

---

## Se arrienda

bodega de 900 metros cuadrados en

**MATUCANA 27**

Se venden las instalaciones. Tratar en el mismo local o en

**Bandera 262**

---

Con grandes facilidades en el pago

## MUEBLES

**SAN ANTONIO 62**

**Entrega inmediata**

---

## $ 23.000

Vendo casa recién terminada calle Santa Rosa, próxima Avenida Matta, 8 piezas, 43 metros de fondo. Otra en $ 32,000, calle Maule, luz eléctrica, huerto, mide 15 por 50, pagaderas $ 6,000 al contado, resto fácil pago.

Tratar y llaves: PRAT 1670

M—2

---

## CREDITO REGIONAL DE CHILE

**SOCIEDAD DE SEGUROS GENERALES**

**JUNTA GENERAL EXTRAORDINARIA DE ACCIONISTAS**

Por acuerdo del Consejo Directivo de la Sociedad, cítase a los señores accionistas a **junta general extraordinaria**, que tendrá lugar el día 10 de Mayo próximo, a las 5 P. M., en las oficinas de la Sociedad, Moneda N.os. 1039 y 1043, con el objeto de considerar una oferta de compra de la propiedad que posée la Sociedad en esta ciudad, calles de Eyzaguirre N.os. 755 al 769 y Ricardo Santa Cruz N.os 750 al 766.

El Registro de Transferencias de Acciones quedará cerrado desde el 30 de Abril al 10 de Mayo inclusive.

Santiago, 30 de Abril de 1922.

EL DIRECTORIO.

---

# DESDE HOY

le ofrecemos a Ud. el nuevo surtido de

## CALZADO DE INVIERNO

La enorme existencia que hemos fabricado le permitirá elegir el único zapato que conviene a sus pies.

**BUENO AL MENOR PRECIO**

PARA DAMAS: Nuevos modelos del insuperable calzado **LUSVENIA.**

Delicias 2655 **"LA SUD-AMERICA"** Esquina de Sotomayor

ELOY LUBET.

A—30

---

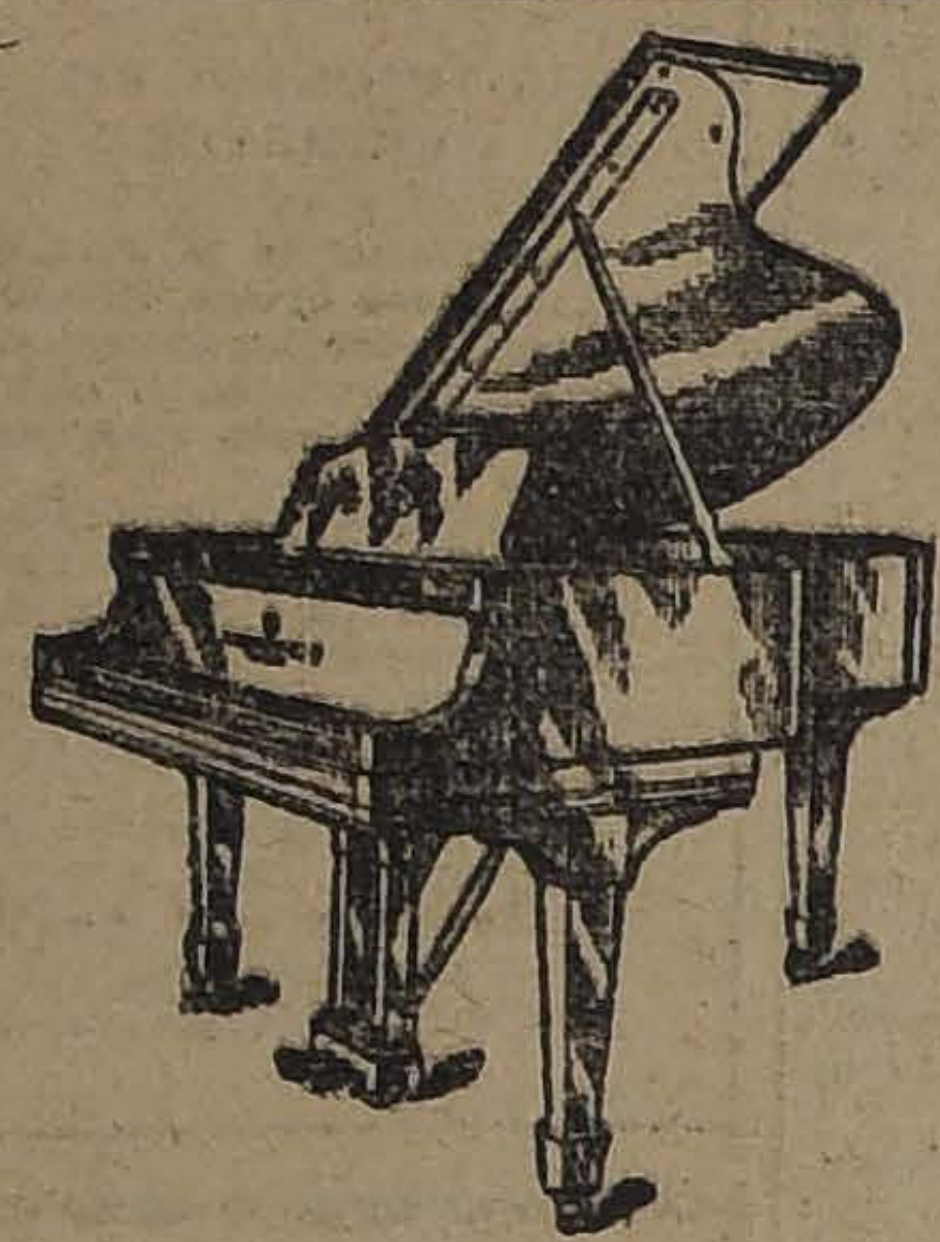

# PIANOS!!

que triunfan desde 40 años en todas partes del mundo y de más aceptación son los únicos

| | |
|---|---|
| **STEINWAY & SONS** vendidos | **225 mil pianos** |
| **BECHSTEIN** „ | **125 mil pianos** |
| **BLÜTHNER** „ | **115 mil pianos** |
| **SCHIEDMAYER** „ | **58 mil pianos** |

**STEINWAY-WELTE** pianos de Reproducción

**AUTO-FISCHER - AUTO-CAMPBELL PIANOS**

**PIANOS** Ritmüller, Seiler, Mörs, Fahr.

Unico Importador

## OTTO BECKER

---

## VACUNA SIVORI

Recién llegada, dosis única y doble para inmunizar contra el **Carbunclo o Fiebre Carbunclosa o Grano Malo, a los ganados Bovinos, Equinos, Ovinos y Caprinos,** preparada en Buenos Aires por el doctor **FEDERICO SIVORI,** bacteriólogo y profesor de enfermedades contagiosas y de Microbiología en la Universidad Nacional de La Plata.

Esta vacuna es la usada actualmente en toda la República Argentina, país esencialmente ganadero, dando un resultado de 100 por ciento, sin que falle un solo caso.

En mi oficina tendrán los interesados todos los datos necesarios y prospectos, y la lista de los ganaderos argentinos que la usan actualmente. **Precio por dosis para cada vacuna: $ 0.60.**

Exclusividad para la venta en toda la República de Chile.

**Se atiende cualquier pedido por carta para provincia.**

**PEDRO DONOSO y Cía.**

HUERFANOS 1225. — TELEFONO INGLES 3451. — CASILLA 521

---

## DENTISTAS

Consultorio muy acreditado en Punta Arenas, se vende o arrienda. Produce $ 4,000 mensuales. Dirigirse: CATEDRAL 2082.

---

## Cocinas y Baños

ANTIGUA FABRICA

PRECIOS DE RECLAME

**Nataniel 166**

---

## PATENTES DE INVENCION

Al Ministerio de Industria y Obras Públicas se han presentado los siguientes inventores, pidiendo que se les conceda patente de privilegio por lo inventos que se indican:

Don **ALFREDO DELANO,** para "Un procedimiento para endurecer materias minerales u orgánicas, impregnándolas de una sustancia que les da el aspecto de objetos petrificados e incombustibles.

M—1.o

Los señores **F. E. PERNOT y L. J. RICH,** para "Perfeccionamientos en la telegrafía, multiplex, aplicables especialmente a la transmisión y recepción de mensajes por cables submarinos".

M—3

Los señores **FREDERICK E. PERNOT y LESTER J. RICH,** norteamericanos, para "Un procedimiento perfeccionado para la utilización de corrientes alternas para la transmisión de señales".

M—3

Don **MANUEL J. ESCOBAR,** para "Un procedimiento de elaboración de maderas imitando el roble americano, y una mejora introducida en las calandrias de imprenta para aplicarlas a este objeto".

M—4

Se da este aviso en cumplimiento de las disposiciones reglamentarias correspondientes, y a los efectos de las oposiciones o reclamos que pudieran presentarse.

El Jefe de la Oficina de Patentes de Invención.

---

SOCIEDAD

## "EL TATTERSALL"

Durante el mes de Abril habrá

**REMATE DE CABALLARES**

en la FERIA "EL TATTERSALL" los días Miércoles y Viernes. En las ferias de los días **MIERCOLES** se cobrará durante ese mes, tanto a los compradores como a los vendedores de caballares **LA MITAD DE LA COMISION.**

A contar del 1.o de Mayo se rematarán caballares sólo los días Miércoles, reservándose la Feria de los Viernes como la de los Lunes, exclusivamente para vacunos y ovejunos.

EL GERENTE.

---

## Arriendo de Almacenes y Casa en la calle de Ahumada

**DE LA JUNTA DE BENEFICENCIA DE SANTIAGO**

El 16 de Mayo, a las 4 P. M., tendrá lugar el remate del arriendo de los siguientes Almacenes y Casas, situados en la calle de Ahumada entre Huérfanos y Agustinas.

Almacén N.o 230 y 244. Minimum $ 4,000 mensuales.
Almacén N.o 226. Minimum $ 1,500 mensuales.
Almacén N.o 246. Minimum $ 1,500 mensuales.
Casa N.o 240. Minimum $ 1,000 mensuales.
Casa N.o 242. Minimum $ 1,000 mensuales.

Antecedentes en la Tesorería de Beneficencia, Monjitas 695, de 2 a 5 P. M.

LUIS LIRA LUCO, Tesorero.

---

## RECIEN RECIBIDO DE ALEMANIA

**HORMIN masculino para Hombres y HORMIN femenino para Mujeres**

CONTRA NEURASTENIA E INSUFICIENCIA SEXUAL, VEJEZ PREMATURA, DEBILIDAD Y AGOTAMIENTO

"Consulte Ud. su médico".—Importadores:

**GUTTMAN, MAURER & Co.**

SANTIAGO, CASILLA 85-D

---

## SASTRERIA "LA MARINA"

Ternos y sobretodos de medida, Casimires importados.

**ENTREGAMOS CON GRANDES FACILIDADES DE PAGO**

(Consulten precios y condiciones).

**CLUB 9, N.o 108**

**14-Bandera-14**

---

## MUEBLERIA Y PELETERIA VIENESA

**CONTRATO DE COMPRA-VENTA SEMANAL Y MENSUAL**

En formación el 13 contrato de muebles y pieles.

El 28 del presente y ante el notario público señor Mariano Melo Egaña, se efectuaron los sorteos de contratos de muebles y pieles.

En el contrato 10.o, sorteo 47, favorecido el número 20, del señor Joaquín González, Población San Eugenio, Avenida Central 2160.

11.o contrato, sorteo 31, favorecido el número 9 del señor Luis S. Parra, San Felipe.

12.o contrato, sorteo 7, favorecido el número 39, del señor Juan Correa, Talca.

Se admiten inscripciones de provincias, solicitar prospectos. También se venden muebles y pianos alemanes con grandes facilidades de pago. Se recibe toda clase de hechuras y composturas de pieles.

**ENRIQUE ZIMEND. — AHUMADA 5, TELEFONO 2783. CASILLA 2635. — FABRICA: SAN DIEGO 482. Frente a la Plaza Almagro. TELEFONO 240, Oficina Matadero.**

---

# EL TATTERSALL

En la FERIA que se efectuará el

**LUNES 1.o DE MAYO**

entre otros lotes se rematarán:

**80 NOVILLOS DE 2½ AÑOS,** muy mestizos de gordura avanzada, llegados de TALAGANTE.

**NOVILLOS GORDOS PARA EMBARQUE,** llegados de TALCA, ROSARIO, LONCOCHE y PANIAHUE.

**BUEYES GORDOS,** llegados de RENAICO y RAPELCO.

**VACAS GORDAS,** llegadas de PERALILLO, LLANQUIHUE y RANCAGUA.

El GERENTE.

M—3

# AVISOS DE REMATES

## REMATE DEL MENAJE DE CASA

**DEL SEÑOR CARLOS SIMPSON MUIRHEAD**

**1019 - TARAPACA - 1019**

**PROXIMO A ARTURO PRAT**

**EL MARTE 2 DE MAYO a las 2 P. M.**

(AUNQUE LLUEVA)

**POR AUSENTARSE DEL PAIS**

— HAY —

SALA.—Amoblado de nogal tapiz felpa con un sofá, 2 sillones y seis sillas, mesa de centro, escritorio de señora, jardineras de plaqué, pedestales de caoba, cojines de seda, cuadros al óleo, figuras, etc.

ESCRITORIO.—Amoblado estilo americano tapiz pergamoid verde, estante para libros, escritorio de roble americano, lámpara eléctrica de sobremesa, útiles escritorio, adornos, figuras, cuadros al óleo, etc., etc.

COMEDOR.—Amoblado estilo inglés bombé con aparador con vitrina, 2 trinches, mesa de corredera y 12 sillas tapiz pergamoid, servicio loza inglesa, cuchillería, cristalería, plaquées, carpeta de mesa, mantelería, jardineras, jarrones de plaqué, mesa de servicio, plantas en maceteros, platos de colgar, cuadros al óleo, grabados, etc., etc.

DORMITORIO.—Rico amoblado estilo americano de roble americano con lunas biseladas y cubiertas de cristal con un ropero de 3 cuerpos, un chiffonier, un toilet y 2 veladores, catres de bronce gemelos, chaisselongue tapiz seda, piel de alpaca, delantero de tripe, útiles de toilette, mueble toilette, alfombrado de una pieza, etc., etc.

VARIOS.—Paragüero con espejo, plantas en tina, cocina a gas con 2 hornos, estante fierro con carnicera, batería de aluminium, mesa forro zinc, catre de fierro, colchón de lana, muebles sueltos, cómoda al laqué, amoblado de asiento tapizado, cuadros, grabados, etc., etc.

**Y demás a la vista el Lunes 1.o de 2 a 6 P. M.**

**VICTOR ARAYA L.**
MARTILLERO DE HACIENDA.

SE ARRIENDA LA CASA.

---

## Remates de Prendas de Plazo Vencido

**El Lunes 1.o de Mayo, a las 10 A. M.,** el martillero señor Aldunate reamtará en la **Casa de Préstamos "LA SAN JUAN DE DIOS", Avenida Delicias N.o 745,** las prendas no rescatadas y comprendidas entre los números 73,147 a 73,586 y los lotes N.os. 72,883 y 73,053.

Hay: collar con 127 perlas, y otro con 114, collar con cruz de brillantes y diamantes, anillos, prendedores y rosas con brillantes, diamantes, perlas y piedras de color, relojes y cadenas de oro, colleras con brillantes, servicio de plaqué, carteras y bolsones de plata, máquinas fotográficas, etc., etc.

**El Lunes 1.o de Mayo, a las 2 P. M.,** el martillero señor Jorquera, rematará en la **Casa de Préstamos "LA SANTA LUCIA", Avenida Delicias N.o 307,** las prendas no rescatadas y comprendidas entre los números 32,476 a 33,838.

Hay: violines en caja, alfombra lacre, manteles y servilletas, carpetas, sillas de Viena, charlones, sobretodos, ternos de casimir, vestidos, y calzado, servicio de mesa de plaqué, fruteros de plaqué, muebles de dormitorio y comedor, capa y manguitos de piel, boule con incrustaciones de bronce, sillas de montar, etc., etc.

**El Lunes 1.o de Mayo, a las 4 P. M.,** el martillero señor Meza, rematará en la **Casa de Préstamos "LA VALPARAISO", calle Maestranza N.o 398,** las prendas no rescatadas y comprendidas entre los números 6,167 a 6,822 y los lotes números 57,724 a 58,166.

Hay: gran surtido en ropa interior y de cama, pañuelos de rebozo, máquinas de coser, medio amoblado tapizado, ternos de casimir, vestidos, y calzado, hojas de cortinas, sobretodos, relojes y cadenas de oro y plata, retazos de géneros y cortes de casimir y muchas otras especies.

Las prendas estarán a la vista desde dos horas antes del remate.

**PAGO AL CONTADO.**

EL INSPECTOR.

---

## Remate

**El 15 DE MAYO, A LAS 4 P. M.,** en la oficina del actuario don Abraham del Río, Morandé 226, se rematará la casa central con huerto, ubicada en calle Lord Cochrane número 165; es extensa con 16 habitaciones, baños, cocina y dependencias. Tiene arboleda, grandes patios, parrones, etc. Esta propiedad quedará de esquina con la apertura de la calle Vidaurre.

**MINIMUM: $ 110,000**

Las bases pueden consultarse en la oficina del actuario.

# ALGUNAS "POSES" DE BENAVENTE para "LA NACION"

Nuestro redactor-corresponsal en Buenos Aires, don Luis María Alvarez, nos ha enviado algunas fotografías en que Jacinto Benavente, el ilustre maestro de la escena española, ha hecho un alto en sus paseos en obsequio de "La Nación". Estas "poses" del menos "poseur" de los escritores castellanos ofrecen rasgos de la sencillez y llaneza características de Jacinto Benavente. Le muestran en amistosa charla con dos de sus nuevos amigos y viejos admiradores: argentino el uno, chileno el otro.

En lo alto, la silueta fina del maestro se inclina reflexiva sobre una de las fuentes de Palermo, o sonríe al objetivo; al centro, (II) aparece entre el corresponsal señor Alvarez y el comediógrafo chileno don Armando Moock; y finalmente, (IV) se nos presenta en cordial tete-a-tete con nuestro corresponsal.

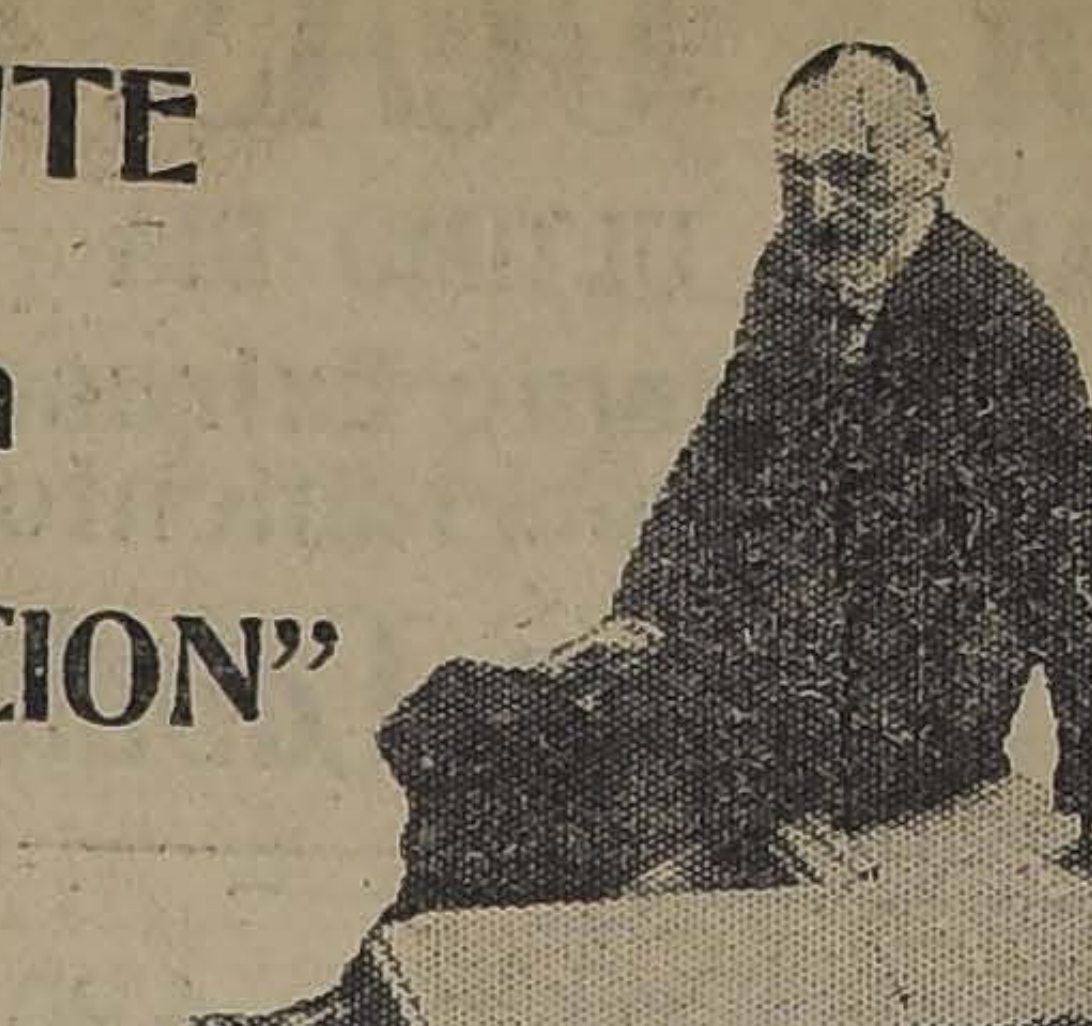

II

## UN CESANTE

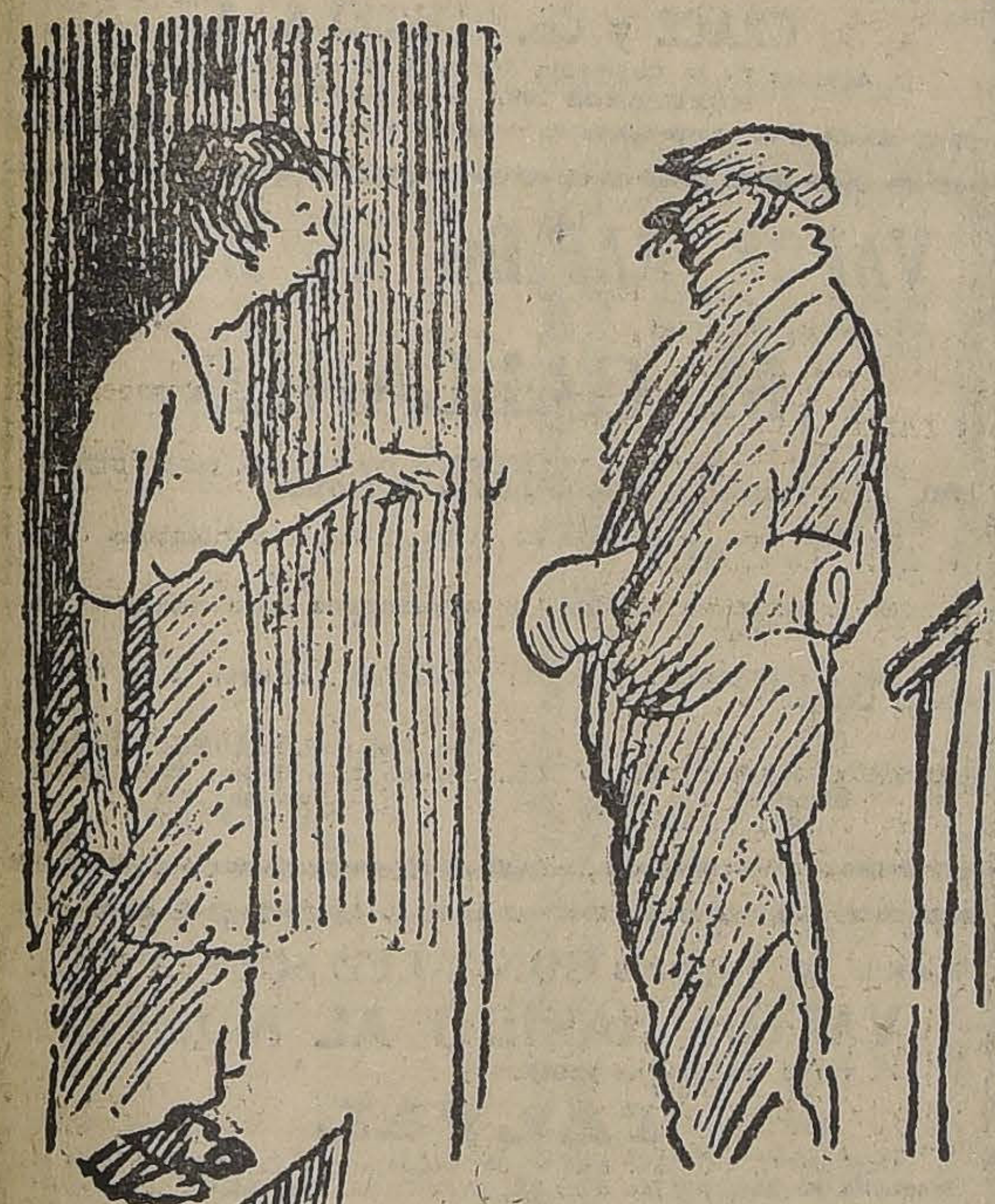

—¡POBRE HOMBRE! ¿Y DESDE CUANTO TIEMPO ESTA USTED SIN TRABAJO?
—¡NACI EN 1874, SEÑORA!

MUEBLES

Fabricado con maderas extranjeras y nacionales, en estilos elegantes y a precios convenientes encontrará Ud. en la

MUEBLERIA

"La Equitativa"

851 - DELICIAS - 851

Visite esta Casa y economizará dinero.

A—30

# CRONICA LITERARIA

**"COMO SI FUERA AYER!..." POR D. EMILIO RODRIGUEZ MENDOZA**

Llegado a esa edad en que los hombres, como decía Renán, "empiezan a coquetear con la vejez", don Emilio Rodríguez Mendoza ha escrito una parte de sus memorias personales. Los recuerdos más lejanos datan de 1881, cuando el autor era un niño y veía volver por la Alameda, planda de álamos, las tropas victoriosas del Perú. Vienen luego rápidas evocaciones de la ciudad colonial, los templos antiguos, el Puente de Cal y Canto, la Moneda sin sus transformaciones interiores; y después con los años de colegio, la serie de anécdotas y retratos que constituyen el principal agrado de este libro.

En un estilo desenfadado y violento, que siempre parece atropellar algo, rutina, monotonía o buen gusto—lo que se le ponga por delante—el señor Rodríguez pinta a fuertes brochazos figuras conocidas y se hace **perdonar muchas** incorrecciones (1) en gracia a su animado colorido. Hé aquí a don Diego Barros Arana, el monumental autor de la Historia General de Chile, "Palote", según lo llamaban sus alumnos del Instituto. Pág. 11: "Usaba zapatos de paño, gruesa " chueca negra, un pedazo de ca" chimba de gringo pobre, paletó " motudo en que parecían haber " dormitorio encima o debajo to" dos los gatos de la casa o los " libros de la biblioteca, y anti" parras de larguero que ponen un " paréntesis detrás de cada oreja más o menos tarda". Una gran figura dibujada con tanto cariño como falta de respeto, dos condiciones que no son para desagradarnos...

Más adelante conocemos en la intimidad a Rubén Darío que, por entonces, ensayaba aquí sus alas, o mejor dicho, las colas de su primer levitón santiaguino. Muy amigo del hermano del autor, don Manuel Rodríguez Mendoza, tuvo éste un día la perfidia de llevarlo al cementerio y hacerle contemplar en la fosa común cráneos blancos que por una órbita mostraban flores de cardo y por la otra el hocicuillo intruso de algún ratón filósófico y mal oliente. Darío les temblaba a las ánimas y casi se desmayó de terror. No tuvo vergüenga de confesárselo a su amigo, a su hermano y, sintiéndose mal, le pidió que lo acompañara y "que le diera **cognac**"... el cual debía serle, con el tiempo, más funesto que las inofensivas habitantes del Purgatorio.

Otro capítulo—el libro está hecho a trozos desiguales, intensas manchas de color, separadas por grandes espacios oscuros— nos planta delante nada menos que a la ilustre Antonina Tapia (pág. 72) "ancha, baja y recia como puerta de aldabón, clavos de cobre con herrumbre y golpeador en forma de botita", destilando la miel de sus dulces que saboreaban los Presidente y los héroes, y su sabiduría profunda en axiomas como éste: "Sólo el cucharón sabe lo que hay en el fondo de la olla..."

Y llegamos, sin transición y sin sorpresa, a la gran figura que domina toda la primera parte de la obra, fantasma trágico que pasa y vuelve a pasar, pálido, callado y pensativo, como un personaje de Shakespeare: el Presidente Balmaceda. Empleado entonces del Ministerio de Marina y de edad entre 15 y 16 años, era el autor, naturalmente, gobiernista y condena la revolución; pero los que nacieron después de ella deben agradecerle no haber recargado inmoderadamente las tintas y permitirnos ver algo de la verdad, sobre todo sentir el ambiente y divisar en cuerpo y alma las figuras de esa época. El amor al arte lo salva de la parcialidad excesiva y algunos trozos de su drama de 1891 pueden calificarse de aciertos magistrales. Sus brochazos vigorosos dan la síntesis y el detalle y valen más que una minuciosa descripción. No olvidarán sus lectores el calofrío de horror que pasa por aquella llegada de los heridos, ese oficial delirante pidiendo agua y queriendo beberse la luz de una linterna, el otro que pugnaba por hablar y no podía, la boca hecha harapo, el ambiente de locura en las calles el día del saqueo y las supremas disposiciones de Balmaceda antes de abandonar el palacio. Otros discutirán la responsabilidad histórica de los acontecimientos y sus lejanas consecuensias; el señor Rodríguez nos hace verlos, palparlos, oirlos; asistimos con él a la noche de Lo Cañas, contada en una página digna de Maupassant, y vamos tras los pasos del suicida desde la Moneda hasta la Legación, penetrados de espanto y de piedad como los que presenciaban en el teatro antiguo la tragedia de la fatalidad guiando a los hombres hacia la muerte.

A modo de pieza cómica para distraer el ánimo, el siguiente capítulo esboza siluetas de vencidos, por lo general viejos vencedores del 79 que ocultan penosamente su miseria actual y recuerdan el esplendor pasado. "Un día (pág. " 241) uno de ellos llega más ale" gre que de costumbre **al restaurant** de la Galería San Carlos. " Saca rollos de billetes y boletos " de agencia. ¿Ven, niños? Esto " es para la celebración de la en" trada a Lima! Había empeñado " medallas, espada, charreteras y " faja de seda. Al pedirle su nom" bre el miserable prendero, con" testó irguiéndose: !Coronel!.... " Se reía a carcajadas, dando gri" tos: Todavía queda con qué en" trar de nuevo a Lima. Desabo" tonándose, mostraba un trapo " enrollado al cuerpo, bajo la le" vita era una de las banderolas " de su regimiento, con la cual ha" bía escapado después del desas" tre de la Placilla. Vociferaba " congestionado, levantando en al" to el trapo glorioso: Esto es pa" ra entrar a las capitales enemi" gas y no a la Moneda Empezó " a llorar. Estaba ebrio y poco " después se quedó dormido, jun" tando en su sueño y en su ma" no bronceada el boleto de agen" cia con la bandera de su regi" miento."

Un espléndido trozo de historia y de novela.

La segunda parte relata memorias periodísticas, políticas y literarias. El autor ha ingresado a "La Ley", el diario de batalla radical, que vimos quemar en el patio de nuestras casas, y se siente en su atmósfera propia. Un día, después de una polémica, se bate con don Carlos Luis Hübner, en plena cordillera; y es prueba de su ecuanimidad la relación del incidente: no se atribuye toda la razón ni toda la gloria. Otro día reportea al Arzobispo Casanova, que acaba de excomulgar a "La Ley" a velas apagadas y forma un escándalo. Después se entretiene contando, a la manera de Balzac, la historia del asesino Matta Pérez.

En materia de retratos personales, el señor Rodríguez Mendoza tiene una franqueza desconcertante; no le importa nada, sino la verdad, el color, la vida.

Escribe como si ya se hubiera muerto. Pág. 436: "...atravesó el " patio, húmedo aun en verano, " un señor que llevaba chaqueta " azul, pantalones a cuadritos, " flor al ojal y bastón con cabeza " de pato en la cacha, de plata " naturalmente. Debe ser el em" presario de la Compañía Lírica " llegada anoche—pensé. Era Ri" quelme. (Daniel Riquelme, Ino" cencio Conchalí, Un Santiaguino " Viejo). Se parecía extraordina" riamente a su hermano el héroe " —el del último disparo del úl" timo cañón—y para más señales, " muy vecina a sus narices, dota" das de ventanillas estilo balcón, " se destacaba, cómodamente ins" talada, una verruga color rubí " obscuro o color concho de vino, " para ser más nacional y menos " fastuoso en las comparaciones. " Se veía al hombre aplaudido, sa" tisfecho, contento sin arrogancia " y con un brillante tamaño en " el dedo meñique de la mano con " que acariciaba la brillante ca" beza de pato de su bastón.... " Lo acogió el coro regocijado de " sus admiradores.... Ahí esta" ban.... mi querido Nercaseau y " Morán, con su sombrero al ojo, " sus bigotes de laucha ahogada, " su chaquet tan corto que no ne" cesitaba ser levantado para que " su propietario pudiera sentarse " y bajo el brazo la Gramática " que limpia, fija y da esplendor " y hasta vahíos... "Cuenta va" rias anécdotas y entre ellas una " que no resistimos al deseo de " trascribir, porque pinta de cuer" po entero y con todo su sabor " criollo al personaje: "Como Jefe " de Sección y luego como Sub" Secretario—el empleado archivó " al escritor—no dejó Riquelme de " ser "Conchalí" y filió a todos los " Ministros que pasaban mensual " o trimestralmente por esa carte" ra. Un día llegó uno, el señor " Gacitúa Brieba, hombre muy la" borioso, que tenía la costumbre " de despachar muchas notas dia" rias. Sin embargo, Conchalí se " entendió con él perfectamente. " ¿Cómo fué ese milagro? Hé aquí " la explicación dada por el mis" mo Conchalí: un huaso tenía un " macho viejo del cual no lograba " deshacerse. Optó por limarle los " dientes para dejárselos blancos " y en cuanto venía un interesado, " el propietario se apresuraba a " mostrar el colmillo del anima" lito... Tanto se repitió la ope" ración que no bien veía un fo" rastero, el macho, ya acostum" brado a mostrar el colmillo, le" vantaba él mismo la jeta, a fin " de que lo dejaran cuanto antes " en paz. Imité la sabiduría del " macho — decía Conchalí—y en " cuanto aparecía el señor Gacitúa. " le salía al encuentro con el alto " de notas..."

Alargaríamos inmoderamente esta crónica si continuáramos citando las cosas interesantes que encontramos en "Como si fuera Ayer!..."

Reflexionemos.

El señor Rodríguez Mendoza no era precisamente un escritor ameno. Más bien se habría podido afirmar todo lo contrario. Aburría con estruendo y solemnidad. Casi incomodaba. Por mi parte, yo no leía ya sino su firma y en cuanto a sus libros me dejaban la impresión del escritor hecho a la fuerza, a golpes de voluntad, contra la corriente, y los agrupaba a todos, conocidos y desconocidos, bajo el título de uno solo de ellos: "Cuesta Arriba".

Y hé aquí que ahora se trasforma y nos da una obra cuyo único paralelo en nuestra historia literaria vendría a ser aquella deliciosa de don Vicente Pérez Rosales, con la ventaja de estar escrita por un artista, obra llena de vida y de gracia, movida, emocionante, natural, personalísima, uno de esos raros volúmenes destinados a sobrevivir.

A mi juicio, la explicación del fenómeno reside en que el autor habla hoy de cosas vistas y sentidas por él y no trata de probar ninguna teoría. Se deja llevar, simplemente, porque está en su tema y deja aparecer su verdadera personalidad, se retrata a sí mismo, habla, se mueve y actúa sin afectación. Todo el problema para los escritores de talento consiste en eso: hallar su cuerda, cosa más difícil de lo que a primera vista parece. Algunos pasan eternamente haciendo lo que no saben hacer y desdeñando lo que podría darles gloria. Es la ironía del destino o acaso aquel afán de completarnos que nos obliga a buscar lo lejano, lo difícil, lo inaccesible. ¿Qué nos importa lo que ya tenemos? La cuestión consiste en conquistar lo inconquistable. La vida se siente más en la batalla que en la victoria, en la adquisición que en la posesión; y dicen que por eso el Padre Celestial experimenta mayor alegría ante el pecador arrepentido que ante la perseverancia de noventa y nueve justos. A El también le complace vencer dificultades, superar obstáculos y atrae a la oveja descarriada con desprecio de la oveja fiel. El señor Rodríguez corrió una buena parte de su vida tras la novela social o histórica, tras el ensayo filosófico o de costumbres y no pudo alcanzarlos, aunque se armó de todas sus armas y les gritó con su voz estentórea de capitán general. Ahora, a un simple llamado, la oveja fiel del buen recuerdo acude a su reclamo.

Es un ejemplo.

Hay todavía algo más. El señor Rodríguez Mendoza, según se retrata en su libro, ha sido sobre todo un hombre de acción; le ha interesado poco la vida interna, ha carecido de reposo y le han seducido la batalla, los golpes, la multitud, el bullicio. Siempre que sucedía algo en la calle, iba a verlo; se ponía al paso de los cortejos marciales y conversaba con la gente. No experimentaba el horror y el disgusto del espectáculo humano. Admirable para acumular sensaciones, tal temperamento no parece propicio a la creación artística inmediata ni menos a la reflexión trascendental. Por eso escollaba en la novela y en el artículo literario. No tenía el alma filosófica ni poética. Al avanzar en la vida, se le ha calmado la sangre y esclarecido el cerebro. El mismo lo reconoce en la última página de "**Como si fuera ayer...**" "...ignoraba—dice—que no debe ni puede escribirse sin pensar, amoldando las palabras a las ideas, y desconocía por completo la riqueza apaciguante del silencio que, huyendo de la superficie, penetra y ahonda en el misterio".

Bella confesión.

Al cerrar con ella su libro hagamos votos por que sea seguida de un largo, próspero y fecundo arrepentimiento. Si "Cuesta Arriba" casi no ha hallado sino frutos verdes, de áspero sabor, "Cuesta Abajo" en cambio se los promete maduros, frescos a la vista y suaves al paladar.

**LIBROS RECIBIDOS** "Estrellitas", por Florentina Poblete I., representaciones teatrales para niños, Imprenta La Economía, Santiago, 1922. Ochenta páginas de "estrellitas" en verso. Once piezas, en total, algunas de una página, otras hasta de diez. La primera dice:

La Primavera danza,
su huella se florea de infinito matiz
en cada tirzo una avecita arpegia
y la brisa recita melopeyas
cuando llega princesa tan gentil...

—"Conceptos Modernos de la Neutralidad" (Estudio de Exposición y de Crítica), por Manuel Antonio Vittini, Imprenta La Economía, 1922, 37 páginas. Estudio sobre el concepto jurídico de la neutralidad, sus clases, su declaración expresa, deberes, cuestiones que suscita, reglas, desarrollo histórico, derechos, etc., etc.

—"Chile, mi patria", poemas heroicos, por Alberto Morán y Delfina María Hidalgo de Morán, que los llaman "Libro para todos los chilenos", casilla 2261.

¡Oh! ¡Chile! Patria mía, do ví
(la luz primera,
donde el Dios de los cielos me qui-
(so colocar;
su voluntad suprema será hasta
(que yo muera
que te ame y que te sirva, oh pa-
(tria, sin cesar!

135 páginas, todas de estímulo patriótico, sin índice. Imprenta y Litografía Universo.

"Alone"

DESGRANADORAS
— DE —
MAIZ
«VIRGINIA»

Ofrecen para entrega inmediata

GRACE y Cía. (Chile) S. A.
HUERFANOS 1087

M—1

LOS
Resfriados

mal curados dan origen a diversas enfermedades de las vías respiratorias, como ser: catarros, toses rebeldes, bronquitis crónicas, etc. Usando el

PULMONAL LEROY

se evitan todas estas desagradables consecuencias, se calma rápidamente la tos y se obtiene una notable mejoría.

Laboratorios Recalcine
Botica Italiana.
Huérfanos 1020

M—2

EN NUESTRA SECCION LIBRERIA (2.o PISO)

LIBROS RECIBIDOS POR EL ULTIMO CORREO

E. Ludendorff. — "Mis recuerdos de la guerra".
Lord John R. Jellicoe. — "La gran flota británica".
Héctor Molinari. — "Química general y aplicada a la industria".
Dr. Miguel A. Fargas.—"Tratado de Ginecología".
Prof. Dr. L. Graetz.—"La electricidad y sus aplicaciones".
E. Fontseré. — "Tratado de Cinemática".
Dr. P. E. Alessandri. — "Manual Práctico de Farmacia".
Dr. Burlureaux. — "La lucha por la salud".
P. Raymond. — "Guía de Nerviosos y de Escrupulosos".
L. Grenet. — "Arte de cuidar a los enfermos".
E. Barberot. — "Tratado práctico de Edificación".
Ph. Moulan. — "Tratado de mecánica industrial".
Dr. Casimiro Brugués. — "Química popular".
Prof. Juan Kleiber y Dr. José Estaballa. — "Compendio de Física y Química".
Dr. Roberto Weber. — "Problemas de Electricidad".
E. Baudran. — "Telegrafía sin hilos".
J. Soldani. — "Agricultura".
Dr. Tamaro. — "Horticultura".
Dr. Steuert. — "Cuidado de los animales agrícolas".
Marchi-Pucci. — "La cría del cerdo".

GATH & CHAVES, Ltd.

FUMEN CIGARRILLOS
"CAMBIO"
20- 40 y 30 Ctvos.
Son los mejores y obsequian zapatos

Vendo Casa de Residencia

En la mejor situación de MAESTRANZA. Casa muy cómoda y bien tenida, para poca familias. Precio: $ 60,000.

ADOLFO RIQUEZ. — MORANDE 322.

VENDO SASTRERIA
Y ARTICULOS PARA CABALLEROS

En importante ciudad de la zona central. Negocio muy acreditado. Existencia: $ 100,000.00. Se vende con facilidades de pago.

ADOLFO RIQUEZ. — MORANDE 322

UNA CABELLERA ABUNDANTE
LLAMA LA ATENCION Y ES AGRADABLE

El "Especifico Boliviano Benguria" hace salir pelo en abundancia, extermina la caspa, y devuelve a las canas su color primitivo por restauración en la raíz.

Use este Específico si quiere aumentar su cabellera y detener la caída de su pelo, es puramente vegetal, y con su uso, obtendrá abundantes y hermosísimos cabellos. El

"Especifico Boliviano Benguria"

es la única preparación racional, inofensiva, totalmente segura en la curación radical de las Canas y la Calvicie.

UNICO LUGAR DE VENTAS Y CONSULTAS:
MONEDA 875 (ALTOS)
Dr. RAFAEL BENGURIA B. — CASILLA 2426. — SANTIAGO
Atiendo pedidos de provincias

Lotería Nacional Argentina

(La más equitativa que se conoce, y E. TURRI la Casa más afortunada).

Próximos Sorteos, días 9 y 16 de MAYO de 1922, cada uno de $ 100,000 argentinos

Billete ENTERO: $ 85.00 chilenos
Cada QUINTO: $ 18.00 chilenos
(Juegan 40,000 billetes con $ 560,000 argentinos en 7,700 premios).

CAMBIO

E. TURRI es la Casa recomendada por los Bancos, Embajadas, Legaciones y Consulados.

COMPRA y VENTA de toda clase de monedas de oro y billetes de Banco, por grande y pequeñas cantidades, a los mejores precios de plaza.

GIRA cualquier importe en condiciones convenientes, sobre BUENOS AIRES y MONTEVIDEO.

Lotería de MONTEVIDEO
SORTEO DIA 6 DE MAYO DE 1922
$ 50,000 URUGUAYOS ORO
(En moneda chilena: $ 350,000 m|c.)
(Juegan 19,000 billetes, con $ 133,000 urug., en 2,300 premios). BILLETE ENTERO: $ 120 — QUINTO: $ 25 CHILENOS

Gran Lotería de MADRID
SORTEO DIA 11 DE MAYO DE 1922
3.000,000 DE PESETAS
(En moneda chilena: $ 4.200,000 m|c.)
(Juegan 46,000 billetes, con 15.906,800 pesetas, en 7.259 premios. BILLETE ENTERO: $ 1,000: DECIMO: $ 110 CHILENOS.

E. TURRI

SANTIAGO. — HUERFANOS 955
VALPARAISO. — PRAT 118.
BUENOS AIRES. — GAL. GÜEMES 356.

## MAÑANA LUNES

# GRANDES OCASIONES

## MAÑANA, ULTIMO DIA

A Precios de Réclame Extraordinaria en Nuestro Departamento de

## Camisería para Caballeros

| | |
|---|---|
| **CAMISAS** en rico céfiro, gran surtido de colores, puños dobles, con cuello suelto aparte, a... ... ... ... $ | 14.90 |
| **CAMISAS** de Oxford, clase superior, colores de todo gusto, puños dobles, un cuello aparte, a... ... ... ... $ | 16.50 |
| **CAMISAS** de céfiro fino o crepé, colores lisos o rayados, puños dobles, un cuello suelto aparte, a.. .. ... $ | 19.50 |
| **CAMISAS** de sport, en rica franela de lana crema, puños dobles, cuello amplio, a... ... ... ... ... $ | 18.50 |
| **CAMISAS** de noche, en buen lienzo, modelos con o sin cuello, a... ... ... ... ... ... ... $ | 12.50 |
| **PIJAMAS** en céfiro fino, cuello amplio, modelo muy práctico, colores inalterables, a... ... ... ... ... $ | 29.50 |
| **PIJAMAS** de franela buena clase, cuello amplio, dibujos escogidos, a... ... ... ... ... ... ... $ | 26.50 |
| **CALZONCILLOS** de piel blanca afranelada, piernas largas, muy abrigadores, a.. ... ... ... ... ... $ | 14.50 |
| **CALZONCILLOS** en rica piel blanca, piernas largas, a.. $ | 13.80 |
| **SUSPENSORES** de huinchas, patas de cuero, sistema práctico y sólido, a... ... ... ... ... ... $ | 5.90 |
| **SUSPENSORES** de huinchas, clase superior, colores lisos, con tres gomas, patas de cuero, a... ... ... ... $ | 8.90 |

### PARA NIÑOS

| | |
|---|---|
| **CAMISAS** en rica percal francesa, puños dobles, colores inalterables, a... ... ... ... ... ... $ | 11.50 |
| **SUSPENSORES** de cuero amarillo, muy durables, a... ... .. $ | 3.50 |

**La Casa permanecerá abierta mañana 1.o de Mayo, hasta las 12.30 P. M.**

## SALDOS EN BONETERIA PARA NIÑOS

### A PRECIOS DE LIQUIDACION

| | |
|---|---|
| **CALCETINES** en punto de algodón fino negro y café, para edades de 2 a 9 años, precios según tamaño, el par desde $ 2.10 a... ... ... ... $ | 1.20 |
| **CALCETINES** en punto de algodón torcido blanco, clase fina, para edades de 2 a 9 años, precios según tamaño, el par desde $ 2.70 a... ... ... $ | 1.70 |
| **CALCETINES** en punto de hilo negro, clase muy fina, para edad de 4 a 8 años, el par, a.. ... ... .. $ | 2.60 |
| **POLAINAS** en rico jersey de lana, para edades de 4 a 7 años, colores negro, café y azul marino, según tamaño, el par, desde $ 9.50 a... ... ... ... $ | 8.50 |

# CASA FRANCESA

ESTADO — PASAJE MATTE — HUERFANOS

---

# FUNDO

Próximo a Santiago, de 70 a 150 cuadras

Compro o arriendo urgente

ALBERTO SANTELICES FUENZALIDA

**Bandera 175**

A—30

---

## Caballerizo

casado, sin niños, con buenos informes, necesita la

**Casa Francesa**

---

## FERROCARRILES DEL ESTADO

**ADQUISICION DE MATERIALES, HERRAMIENTAS, MUEBLES Y UTILES, ETC., PARA EL AÑO 1922**

Las propuestas públicas por materiales para el consumo de la Empresa durante el año de 1922, cuyos pormenores se detallan en los Cuadernos impresos (Grupos) que están para la venta en el Departamento de Materiales y Almacenes en la Estación de Alameda, serán abiertas en dicho Departamento a las 15 horas de los días que a continuación se indican:

**El 30 de Mayo de 1922**

Grupo N.o 1.—Aceros en general, por una cantidad de kilos 50,338.

Grupo N.o 2. — Fierros en general, por una cantidad de kilos 870,700.

Grupo N.o 11. — Pernos, golillas, chavetas, clavos y tornillos, por un valor aproximado de $ 160,000 de 18 d.

**El 28 de Junio de 1922**

Grupo N.o 5. — Cañerías y accesorios por un valor aproximado de $ 22,479 de 18 d.

Grupo N.o 15. — Herramientas en general, por un valor aproximado de $ 85,000 de 18 d.

Grupo N.o 19. — Maquinarias en general, por un valor aproximado de $ 9,000 de 18 d.

M—1.o

Se solicitan propuestas públicas para el 30 de Junio próximo por: dinamo, tablero de mármol, soldadura eléctrica y guantes para íd.

Bases y antecedentes en el Departamento de Materiales y Almacenes (Estación Alameda).

Santiago, 28 de Marzo de 1922.

A-30

Se solicitan propuestas públicas para el 10 de Mayo próximo, por los siguientes materiales correspondientes al Grupo N.o 28, del año 1921: tubos de humo para sobrecalentadores, cilindro del Damper, cadenas auxiliares de bogies, muelas para enganche, enganches automáticos, tubos de vidrio para niveles de agua, tubos para lubricadores, tapones de vidrio para lubricadores, calderos completos para locomotoras con sobrecalentador, calderos sin sobrecalentador, para trocha de un metro; válvulas cilíndricas para locomotoras y planchas para calderos, etc.

Bases y antecedentes en el Departamento de Materiales y Almacenes (Estación Alameda).

Santiago, Enero 30 de 1922.

M-

Se pone en conocimiento [illegible] los interesados que de las propuestas públicas por tubos de humo para sobrecalentadores, cadenas auxiliares de bogies, calderos, etc., que, según aviso, se están solicitando para el 10 de Mayo próximo, quedan postergadas para el 14 de Junio siguiente, a las 3 de la tarde, las relativas únicamente a los calderos, pues las de los demás materiales que figuran en el mismo aviso y bases respectivas serán abiertas el 10 de Mayo entrante, como está anunciado.

Santiago, 21 de Abril de 1922.

Se solicitan propuestas públicas para el suministro de PIEZAS PARA VARILLAJE DE FRENOS AUTOMATICOS de 545 carros planos.

Las propuestas se abrirán en el Departamento de Tracción y Maestranzas el 31 de Mayo de 1922, a las 15 horas.

Solicitar bases y demás antecedentes en dicho Departamento, Agustinas N.o 1260.

Se solicitan propuestas públicas para la TRANSFORMACION DE 300 CARROS BODEGAS de 20 toneladas en carros bodegas de 30 toneladas.

Las propuestas se abrirán en el Departamento de Tracción y Maestranzas el 10 de Mayo de 1922, a las 15 horas.

Bases, especificaciones y demás antecedentes pueden solicitarse en el mismo Departamento (Agustinas N.o 1260).

---

LAPICES VENUS

De calidad incomparable en 17 grados negros y 3 de copiar. Todos perfectos.

LAPICES VELVET

Un lápiz elegante para uso general en 4 grados. El mejor lápiz a un precio moderado.

**American Lead Pencil Co.**

Quinta Avenida 220
Nueva York, E. U. A.
e Inglaterra

Véase la banda azul

Representante.

E. E. WRIGHT

Morandé 342-346 — Casilla 1837

SANTIAGO.

---

# $ 120

## EL SUCESO DEL DIA

$ 120 confeccionamos elegante traje sobre medida hechura inglesa o americana, forros de primera.

**SASTRERIA BLANCO Y NEGRO**

**412 - SAN DIEGO - 412**

En rico Casimir importado ... ... ... ... $ 150
Negro y Azul, clase extra ... ... ... ... $ 170

**RECLAME**

Raglanes lindos colores con o sin cinturón, $ 120.

---

## $180.00 Al mes

arriendo las casas en calle Maipú N.os 62, 76, 78, 80 y 82.

Cinco departamentos, luz eléctrica, etc.

Tratar:

CALLE MAIPU 66

A—30

---

# Muebles

Los obtiene Ud. con grandes facilidades de pago.

**Arturo Prat 183**

ENTREGA INMEDIATA

---

NECESITO MUY

## BUENOS VESTONEROS

Inútil presentarse sin muestra.

**GERONIMO GARCIA**

**San Diego 311 :-: Teléfono 91, Mat.**

---

## SHEEPDIP. Mc. Dougall

El desinfectante ideal, no corrosivo, ni venenoso para ovejas, caballos, y en general toda clase de animales. Extermina a los piojos, pulgas y todos los insectos parásitos y mejora las condiciones del vellón o pelo de los animales.

Mc. Dougall's Sheep dip es el específico contra la sarna. Ofrecemos en latas de 4 1|2, 1|2 y 1|4 de litros.

**L. DESPOUY y Cía., Suc. de Arestizábal y Cía.**

Agentes en Santiago: Sr. ROBERTO RAZETO, Delicias N.o 809

N30

---

# Sociedades Anónimas

## COMPAÑIA de Refinería de Azúcar de Viña del Mar

**DIVIDENDO N.o 95**

En conformidad a lo acordado por el Directorio, se repartirá a los señores accionistas un dividendo provisorio de $ 1 moneda corriente por acción, que se pagará y en Santiago desde el 28 del actual.

El Registro de Accionistas permanecerá cerrado desde el Viernes 21 hasta el Viernes 28 del presente mes, ambas fechas inclusives.

Valparaíso, 18 de Abril de 1922.

O. CARVALLO
Director - Gerente

30-A

## Compañía de Refinería de Azúcar de Penco

**DIVIDENDO PROVISORIO**

Por acuerdo del Directorio, se repartirá un dividendo provisorio de $ 1 m|cte. por acción, desde el 26 del presente, pagadero por el Banco de Chile en ésta y en Santiago.

El Registro de Accionistas permanecerá cerrado desde el 19 hasta el 26 del mes en curso, ambas fechas inclusives.

Valparaíso, Abril 17 de 1922.

A-30

## COMPAÑIA SALITRERA "EL PEÑON"

Para los efectos de la próxima Junta General Ordinaria, el Registro de Accionistas permacerá cerado desde esta fecha hasta el 8 de Mayo inclusive.

Valparaíso, 28 de Abril de 1922.

EL GERENTE.

M—8

## COMPAÑIA SALITRERA "EL PEÑON"

En conformidad al artículo 18 de los Estatutos, cito a Junta General Ordinaria de Accionistas, que se celebrará el Lunes 8 de Mayo próximo, a las 2½ P. M., en los salones de la Bolsa Comercial de esta ciudad, Cochrane 695.

Valparaíso, 28 de Abril de 1922.

EL PRESIDENTE.

M—8

## ASOCIACION RIO COLINA

Por acuerdo del Directorio, cito a Junta General Extraordinaria de Accionistas, para el Lunes 1.o de Mayo, a las 2 P. M., en la oficina de la Asociación, Claras 198, con el objeto de resolver la construcción de los canales de distribución

EL PRESIDENTE

A-30

---

# COLIRIO

DEL

## PADRE CONSTANZO

El mejor específico para todas las afecciones de la vista.

Dirigirse a:

**VICTOR ROSTAGNO**

Unico agente para Sud América.

VALPARAISO. — CASILLA 126

De venta en todas las principales droguerías y boticas.

---

# Avisos de Vapores

## Compañía Sud-Americana de Vapores

**PROXIMAS SALIDAS**

**"Palena"** Vapor para Cristóbal, en conexión con naves para Estados Unidos, Europa, etc., el MIERCOLES 3 de MAYO, a las 4 P. M.

**"Maipo"** Vapor caletero para Guayaquil, con escala en la mayoría de los puertos intermedios, el SABADO 6 DE MAYO, a las 8 P. M.

**"Cachapoal"** Vapor para Corral, (Valdivia), e intermedios, el MARTES 9 de MAYO.

**Wessel, Duval y Cía., Agentes, Huérfanos esq. Morandé.—Cía. Transportes Unidos, Sub-Agentes, Estado esq. Delicias**

---

## VAPOR RAPIDO AL NORTE

**El nuevo y rápido vapor nacional de pasajeros con instalación inalámbrica MARCONI**

### AMERICA

Capitán C. NUÑEZ, saldrá el **Viernes 5 de Mayo para Coquimbo**, Huasco, Caldera, Taltal, Antofagasta, Mejillones, Tocopilla, Iquique y Arica.

Recibe carga desde el **Martes 2 de Mayo**, en lanchas particulares y de la Compañía.

El vapor tiene espléndidas comodidades para pasajeros en 1.a y 2.a clases. Con alumbrado eléctrico durante toda la noche.

Por fletes y demás pormenores verse con:

**ARTIGAS Y DIAZ**
Agentes. Teléfono Inglés 3272
Galería Alessandri N.o 13-A
SANTIAGO

**ARTIGAS, RIOFRIO Y Cía.**
Teléf. Ing. 1030. — Av. Errázuriz 1172 (en los bajos Palace Hotel)
VALPARAISO

---

## GRACE LINE

**SERVICIO RAPIDO DE VAPORES ENTRE VALPARAISO Y NUEVA YORK**

Viaje en 19 días, Vía Canal de Panamá, con escala en Antofagasta, Iquique, Mollendo, Callao y Cristóbal.

Servicio de primera clase, únicamente.

Camarotes de lujo, Cuisine inmejorable.

**SALIDAS FIJAS CADA TRES SEMANAS, A LA 1 P. M.**

"SANTA ELISA", MAYO 10. | "SANTA TERESA", JUNIO 21
"SANTA LUISA", MAYO 31 | "SANTA ELISA, JUNIO 12

**Por informaciones y pasajes, dirigirse a sus agentes en Santiago:**

### GRACE y Cía. (CHILE) S. A.

**Agentes de la Compañía Japonesa Toyo Kisen Kaisha**

**HUERFANOS 1037 :—: SANTIAGO**

---

## VAPOR RAPIDO AL NORTE

El vapor nacional

### MAGALLANES

Saldrá EL MARTES 2 DE MAYO, a las 4 P. M., para **COQUIMBO, ANTOFAGASTA, TOCOPILLA e IQUIQUE.**

Recibe carga en lanchas de la Compañía y particulares desde el Lunes 1.o de Mayo.

El vapor tiene espléndidas comodidades para pasajeros en 1.a 2.a y 3.a clases.

Por fletes, pasajes y demás pormenores, ocurran a la Oficina de la Compañía.

**AUGIER, BENAVIDES y Cía.**
Monjitas N.o 881
SANTIAGO

**S c. Anón. Com. BRAUN & BLANCHARD**
Blanco 855.—Teléf. Ingl. 1047 y Nacional 261
VALPARAISO

M—1

---

Línea de Vapores GONZALEZ SOFFIA & Co.

## VAPOR RAPIDO AL NORTE

**El vapor nacional de pasajeros:**

### TALTAL

Capitán H. OLSEN, saldrá de Valparaíso en viaje rápido el **Martes 2 de Mayo, a las 5 P. M.,** para Coquimbo, Taltal, Antofagasta, Iquique y Arica.

**Recibe carga desde el Viernes 28 de Abril.**

También recibe carga en lanchas de la Compañía firmando los conocimientos en tierra.

PASAJEROS.— Magníficas comodidades para pasajeros de Cámara y Cubierta. Elegantes y cómodos departamentos independientes con todo servicio. Cocina de primer orden, absoluta limpieza y esmeradísima atención a bordo.

Por fletes, pasajes y demás pormenores verse con:

**RODRIGO DONOSO GRILLE**
Galería Alessandri 237-B. — Casilla 102
SANTIAGO

**GONZALEZ, SOFFIA Y CIA.**
Teléfono 872. Calle Blanco 849 nuevo
VALPARAISO

---

## Compañía Trasatlántica de Barcelona

**(VAPORES CORREOS ESPAÑOLES)**

El día 2 de Mayo saldrá de Buenos Aires el rápido y lujoso vapor

**"INFANTA ISABEL DE BORBON"**

para Montevideo, Canarias, Cádiz y Barcelona.

Para informes y pasajes, digirse a:

**Agencia General en Valparaíso**
**MARTINEZ, VELASCO y Cía.**
**Cochrane 653.—Casilla 896**

**Sub-Agencia en Santiago**
**JOSE MONSERRAT**
**Bandera esq. Agustinas.**
**Casilla 2170**

---

## The Royal Mail Steam Packet Company

**(LA MALA REAL INGLESA)**

**SERVICIO RAPIDO DE LUJO DESDE** BUENOS AIRES A EUROPA

**PROXIMAS SALIDAS:**

| | Tonelaje | |
|---|---|---|
| AVON ... ... ... ... ... | 11,000 | 5 DE MAYO. |
| ARLANZA.. .. .. .. .. | 15,000 | 19 DE MAYO |
| ALMANZORA.. .. .. .. | 15,700 | 2 DE JUNIO |
| ANDES .. .. .. .. .. | 15,600 | 16 DE JUNIO. |
| ARAGUAYA.. .. .. .. | 10,500 | 30 DE JUNIO. |
| ARLANZA .. .. .. .. | 15,000 | 21 DE JULIO. |
| ALMANZORA.. .. .. .. | 15,700 | 11 DE AGOSTO |

**Rebajas para familias. Boletos de ida y vuelta con rebaja adicional para familias.** Hay combinaciones grandes de departamentos lujosos. Hay camarotes de una, dos y tres camas, y para todo gusto. Comodidad y buena mesa.

**—— AGENTES: ——**

**THE PACIFIC STEAM NAVIGATION COMPANY**

**CASILLA 536 — SANTIAGO — AGUSTINAS 1017**

Sub-Agentes: } **CIA. EXPRESO VILLALONGA.** **CIA. TRANSPORTES UNIDOS.**

M-30

LA NACION

Santiago, 30 de Abril de 1922

## POLITICA COMERCIAL

El desarrollo de los acontecimientos universales, el nacimiento de nuevas necesidades sociales, las consecuencias de cualquier estado económico de un país o de un Continente entero, traen consigo día por día un cúmulo de situaciones y de problemas que constituyen verdaderas sorpresas para los pueblos.

Ante esas sorpresas, la legislación correspondiente al último ciclo aparece enteramente desarmada, ignorante hasta del nombre mismo de los problemas y de las ciencias llamadas a remediarlos. Tenemos así que en los últimos años ha nacido el Código de la navegación aérea y se estudia en los momentos actuales la reglamentación del modo y forma en que deben emitirse al espacio las ondas radiográficas a fin de respetar la integridad y la privacía de las comunicaciones de cada sistema.

Como las reformas impuestas por el progreso van transmitiéndose por etapas, de los países más adelantados a los más pequeños y lejanos, tienen estos últimos la imponderable ventaja de encontrar siempre al alcance de sus estadistas los modelos más completos y mejor experimentados en la práctica, para la solución de los nuevos problemas.

Así, mientras la palabra misma de Política Comercial constituye una novedad para nosotros, ya en medio del conflicto de las naciones cada Gobierno, celoso de conservar dentro de su territorio la potencialidad íntegra de la fortuna pública y privada, ha encontrado el medio de impedir la exportación de valores y de riquezas.

Algo, pero algo muy superficial, se ha conversado en Chile de la adopción de esta Política Comercial por medio de la Ley y de la acción del Ejecutivo. Y la actualidad de cada día nos ha ido haciendo enfrentar con mayor gravedad este problema que la baja de la moneda acentúa de más en más.

Con ayuda de esa baja de la moneda, los capitalistas extranjeros adquieren títulos que representan la riqueza mobiliaria y el capital industrial formado por los chilenos en los días mejores de su economía. Una parte de la opinión se felicita sin reservas. Un grupo más reducido de hombres de estudio se siente sobrecogido ante la exportación a vil precio de los signos más preciosos del bienestar del país.

Tienen razón cuantos se felicitan de que capitalistas extranjeros, atraídos por la confianza en la seriedad del país y la firmeza de sus instituciones, inviertan sus poderosos elementos monetarios en valores chilenos. Siempre será bienvenido cuanto esfuerzo se haga para incorporar nuevos capitales en nuestra economía nacional.

Pero a nuestro juicio, están más a fondo en la razón y en la noción del interés nacional, quienes estiman que, sin cerrar las puertas a ninguna inversión extranjera, es preciso empezar por preparar al país para retener dentro del vaso de sus finanzas cuanto caudal propio represente un valor efectivo y progresista.

La tendencia de todos los Estados modernos está bien diseñada en este sentido. Para admitir a cotización un valor extranjero en las instituciones bursátiles europeas, es preciso solicitar una autorización gubernativa que rara vez se obtiene sin grandes compensaciones e impuestos. Para exportar un valor nacional, las mallas de la red fiscal se hacen aún más estrechas. Y no sólo una acción o un bono, un cuadro célebre, un objeto precioso cualquiera, no pueden ser extraídos libremente de un país.

En Chile apenas se conoce una prohibición de exportar oro, que se burla generalmente con facilidad y que los propios Ministros de Hacienda intentan derogar de tiempo en tiempo. Hace algunos años se habló de establecer el mínimum de acciones que cada compañía nacional debía tener en manos de accionistas chilenos y se incluyó esta disposición en la ley que otorgó una concesión importante de terrenos magallánicos a la Compañía de Tierra del Fuego. Y en uno de los proyectos sobre Caja Central se determinó que sólo podrían acogerse a los beneficios de este sistema los Bancos que tuviesen un ochenta por ciento de sus acciones en poder de capitalistas nacionales.

No se ha hecho más. La prensa ha dado cuenta de la absorción de los títulos de la más grande empresa formada por el capital nacional: la Compañía Estañífera de Llallagua, por hombres de negocios extranjeros y hasta se ha susurrado que la sede de la empresa sería cambiada a un país extranjero, deschilenizándola así por completo. No creemos que ello suceda en este caso. Pero esto puede ocurrirle en cualquier momento a cualquiera empresa chilena.

Basta con que al amparo de la diferencia de moneda se adquiera la mayoría absoluta de las acciones de nuestras grandes compañías para que los restos de nuestra riqueza pasen a ser controlados desde el extranjero. El público ha tenido conocimiento de las gestiones que se llevaron a cabo por intermedio de uno de nuestros representantes diplomáticos, hace apenas dos meses, para la venta de las empresas salitreras más importantes a capitalistas ingleses y norteamericanos. Felizmente, fracasaron gracias al patriotismo de los dirigentes de esas compañías.

Mañana puede repetirse este u otro semejante intento.

Ningún país que comprende su interés y obedece a un bien comprendido espíritu de conservación, deja de precaverse contra este peligro. Ayer no más, nuestros cablegramas consignan un dato muy preciso: Alemania confisca el 25o|o de los valores mobiliarios que se exportan. Italia prohibe sencillamente esa exportación.

Se impone entonces un plan de política comercial cuya aplicación es sumamente compleja y delicada; pero cuya urgencia asume caracteres en extremo serios. Es evidente que todo aquel que, residiendo en el extranjero, aún cuando sea ciudadano chileno, saca rentas de títulos nacionales, debe satisfacer un impuesto especial que le obligue a invertir la mayor parte de esas rentas en el país.

Es necesario que las acciones de las empresas salitreras y los valores mobiliarios que se cotizan a diario en nuestro mercado, queden bajo un régimen que asegure plenamente que en ningún caso podrá ser sacada del territorio nacional la sede y dirección principal de las respectivas compañías.

La situación es, pues, perfectamente sencilla y lógica. En nada se aparta de lo normal un Gobierno que, abriendo de par en par las puertas de la inversión en sus valores de los capitales extranjeros, toma al mismo tiempo las medidas necesarias para que los frutos de esa riqueza incorporada al país queden dentro de él sirviendo las necesidades de su expansión y desarrollo.

No es lo mismo el capital fundador que al organizar una empresa corre los riesgos del fracaso, que el capital del rentista extranjero, que una vez asegurado el éxito de ese negocio huye de los impuestos de su propia tierra y viene a buscar, al adquirir los títulos que lo representan, un holgado medio de prosperar a costa del esfuerzo de un pueblo extraño.

La penetración económica tiene tantos y tan sutiles medios de convertir en tributarios a los países pobres, trae consigo tales peligros para la independencia política de esos países, que es deber de prudencia y de patriotismo ponerse a cubierto contra esas eventualidades.

Lo que todos los Estados hacen hoy día sin que nadie se sienta hostilizado por semejantes precauciones, bien puede hacerlo también Chile, antes que se creen intereses demasiado poderosos que le impidan ponerse a cubierto contra el peligro que dejamos señalado.

Cigarrillos
La Flor de Cabañas
HABANOS EXTRA FINOS

DE VICTOR NOIR

# INVESTIGANDO EL MISTERIO DE LA VIDA

## III

Tras un breve paréntesis, impuesto por la fuerza de mis ocupaciones periodísticas, puedo continuar con mi anunciado artículo, sobre La Telepatía.

Se trata de un hecho cierto, pero de un hecho hasta ahora inexplicable. La presencia de la Estrella Polar a muchos trillones de kilómetros de la tierra es también un hecho cierto. Pero no nos está dado visitarla para saber cómo es. El tiempo nos dará la clave de estos misterios. La ciencia moderna es infinitamente joven. Un viento tormentoso de prodigios azota la frente de los seres humanos desde menos de cien años.

En tan poco espacio de tiempo nos maravillamos de lo ignorantes que eran nuestros abuelos de 1820. Nuestros nietos de 2020 ¿qué pensarán de nosotros al ver como estábamos todavía en las mantillas del progreso?

La Telepatía es un hecho ya demostrado. La Farmacia de la telepatía, como he dicho en mi artículo del Lunes último, está creada. Ella permitirá producir a voluntad esta clase de fenómenos de investigación científica.

Cabe preguntar entonces ¿qué es la Telepatía? No es sino un estado particular de un fenómeno mucho más general que Richet llama la Cryptesthesia. Es decir, una sensibilidad real para ver las cosas que existen, pero que nuestros sentidos ordinarios no alcanzan a percibir.

La Telepatía al erigirse en estado de ciencia, demostrará entonces que el pensamiento humano es una fuerza. Así como el cerebro es el más maravilloso, al par que el más desconocido, de los dinamos naturales. Repito una vez más que el más ignoto de los continentes que aún quedan por explorar es el alma nuestra.

Bergson, el primero de los filósofos modernos, marcha por el mismo camino al anunciarnos la existencia de un sexto sentido. Ese sentido es la facilidad de una orientación maravillosa, que aún a individuo ciego, sordo y mudo, enteramente aislado del mundo exterior, le permite conocer ese mundo y recibir poco a poco: por destellos, por sensibilidades y por vibraciones que la conciencia normal no se explica, la noción de la realidad de las cosas que lo pueblan.

Está finalmente aquí la razón de ese proverbio que las multitudes del pasado condensaron en breves palabras: "En nombrando al Rey de Roma, pronto asoma". ¿Quién que examine sus recuerdos no encontrará que muchas veces a los pocos instantes de acordarse de una persona cualquiera, largo tiempo olvidada, la ha visto desembocar a pocos pasos de distancia por su mismo camino?

Cuando una persona se dirige a otra, muchas veces oye salir de sus labios, precisamente lo que iba a decirle. Todo el mundo acepta este fenómeno y lo califica de asociación de ideas.

Es un hecho que la inteligencia humana tiene medios de comunicación desconocidos hasta ahora.

Puede ser un hecho entonces que las cosas emitan vibraciones que nuestros sentidos materiales no perciben. Puede ser también que muchos individuos tengan mayor sensibilidad que otros para recibir estas vibraciones reveladoras de la realidad. Y aquí está la razón del sinnúmero de casos de telepatía.

Hay exploradores que concuerdan en la existencia de fenómenos de esta clase, cuyo secreto guardan los pueblos más antiguos del centro del Asia y del Africa, como el talismán de un favor divino.

Las personas que se acercan a los cuarenta años de edad se acordarán sin duda del famoso explorador asesinado en un rincón del desierto africano cuando llevaba hasta el fondo de las comarcas inexploradas el pabellón de su amada Francia.

Me refiero al Marqués de Morés. Y si quisiera excitar aún más esas facultades del recuerdo, diría que cuando aún vibraba de emoción el público de esa época con los detalles de la tragedia del aristocrático explorador, una nueva catástrofe vino a hacer resonar su nombre. El Bazar de la Caridad, presidido por su madre la Duquesa de Uzés, se incendió en una luctuosa tarde, envolviendo entre los tentáculos llameantes de su inmensa hoguera a las mujeres más bellas de París.

Pues bien, ese Marqués de Morés decía en sus relatos de viaje, después de cruzar disfrazado de morabito desde el confín de Marruecos hasta el Sudán de los derviches aún no sojuzgados por Kitchener, derroteros de los cuales jamás había salido vivo un europeo: "Los árabes no se comunican por medio de fogatas. Se verían esas hogueras alguna vez. No se comunican tampoco a gritos, porque se oirían. Las noticias se transmiten mentalmente al través de las distancias por intermedio de viejos santones, especies de ascetas del Islam, que desde remotas edades y por procedimientos desconocidos se ocupan en proyectar a lo lejos sus pensamientos".

Corrobora esta afirmación el hecho de que la muerte del heroico general Cordon, sitiado por los árabes en Khartoum, se conoció en el Bajo Egipto a una distancia que las caravanas tardaban dos meses cuando menos en recorrer a lomo de camello, el 20 de Febrero de 1885. Y las tropas del Mahdi, hicieron su entrada en la ciudad sitiada sólo dos días antes, el 18 de Febrero.

En esta misma comarca, el Dr. W. T. Felkin, en una correspondencia dirigida a la prensa de Londres en 1898, titulada: "De Khartoum a las Fuentes del Nilo", refiere lo siguiente:

"Aunque no me sea posible dar ninguna explicación respecto a los procedimientos empleados por estos médicos o brujos indígenas, he podido constatar en uno cuyo retrato acompaño, una facultad verdaderamente sorprendente.

"Ante todo, este individuo come ciertas raíces que él solamente conoce y que le producen un profundo sueño. Nadie puede acercársele mientras duerme. Y al día siguiente cuando despierta dice cosas notables. El caso que voy a relatar me ocurrió en Lado, mientras volvía del Uganda en compañía de Emin Pachá.

"Hacía un año que no recibía carta alguna de Europa, y por consiguiente las deseaba con toda mi alma. Sabía muy bien que en alguna parte debía aguardarme toda mi correspondencia. Pero como el Nilo estaba obstruído por las yerbas flotantes tendría que esperar algún tiempo todavía.

"Sin embargo, una mañana vimos entrar en nuestra tienda a un hombre que parecía poseído de una grande excitación. El "Mlogo" o médico de la aldea había recorrido en la noche anterior todo el país, bajo la forma de un chacal. Había visitado un sitio llamado Meschera-el-Bak que está a 550 millas de Lado y había visto allí dos vapores, uno de los cuales traía despachos para nuestra caravana. Los vapores estaban al mando de un pachá blanco, del cual dió el adivino una filiación minuciosa.

"Ahora bien, en condiciones normales este hombre no habría podido cubrir esa distancia en una sola noche ni aún en veinte noches. Consideré que se trataba de una cosa ridícula y absurda.

"A la hora del café, Emin Pachá impuesto de esta invención, hizo traer a su presencia al famoso viajero nocturno. Le preguntó en árabe a dónde había ido la noche anterior. Contestó que a Meschera-el-Bak, para ver algunos amigos y que había visto dos vapores que llegaban de Khartoum.

—"¡Oh! Es ridículo. No has podido estar en Mescherael-Bak, anoche!

—Estuve allá, afirmó el hombre. Y con los vapores venía un inglés de poca estatura y de espesa barba. Decía que lo mandaba el gran Pachá de Khartoum y que traía papeles para tí.

Y agregó:

—Parte mañana por tierra para reunirse contigo y en veinte días más estará aquí.

"El hecho es, concluye el doctor Felkin, que las declaraciones del "Mlogo" resultaron punto por punto exactas. Al cabo de veintidós días llegó un inglés a nuestro campamento. Nos traía la correspondencia de Khartoum. Sabíamos ya que era Lupton Bey por las señas que de él nos había dado el vidente. Y nos anunció para gran desaliento nuestro que aún cuando se había abierto paso entre las yerbas flotantes del Nilo en un trayecto de 26 millas, era imposible todavía que pudiésemos regresar a Khartoum por el río".

Podrá argumentarse que el fenómeno anterior de ser cierto, tiene tanto de telepatía como de clarividencia. También es muy raro encontrar en la naturaleza luz sin calor y sin electricidad o minerales de plata sin mezclas de oro y de cobre. Se requiere en seguida un trabajo analítico para aislarlos. Pero existen todos juntos.

Un químico francés, M. Rouhier, ha destilado el mezcal mexicano que produce alucinaciones a los indios. El nuevo producto ha recibido los nombres de Peyoth y de Pan-peyoth. Ha escrito además M. Rouhier un libro titulado "La planta que hace ver maravillas".

Ha repetido también las experiencias que el eminente fisiólogo inglés Havelock Ellis había hecho con varios amigos. Después de su absorción, dice, se experimenta una sobreexcitación agradable, una alegre sensación de ligereza y de irrealidad. Viene así un desfile de visiones de una belleza incomparable y una luminosidad indescriptible. Luego, durante horas se desarrollan visiones sorprendentes, escenas a menudo banales en su argumento, pero a veces también deslumbradoras de delicadeza y de gracia, llegando a veces hasta el límite de lo hoffmanesco. Es un mundo nuevo el que se presenta en un espectáculo inolvidable.

Actualmente un grupo de químicos de varias nacionalidades ensaya la producción a voluntad de fenómenos telepáticos, no sólo por medio de sustancias químicas, sino con ayuda de imanes o corrientes eléctricas.

Las alucinaciones telepáticas del momento de la muerte son tan numerosas como las arenas del Océano. La historia está llena en todos los tiempos de esta clase de anécdotas.

Pero es mejor ver en la edad moderna, donde estamos más a cubierto de mistificaciones.

León Daudet, el terrible enemigo de Caillaux, cuenta en su libro "Entre Deux Guerres", cómo se impuso de la muerte del gran Charcot, amigo íntimo de su padre. Estaba en un balneario muy alejado de París. No podía conciliar el sueño en su habitación y las horas de la alta noche avanzaban.

De repente, ve entreabrirse la ventana. Charcot penetra por ella sin mirarle. Lleva el cabello en desorden, el rostro enrojecido, la boca se proyecta como en una hinchazón monstruosa. El sabio cruza la habitación, llega a la puerta y desaparece.

A la mañana siguiente, León Daudet recibió un telegrama de París anunciándole que Charcot había muerto la noche antes a la misma hora casi, fulminado por una apoplegía.

Madame Juliette Adam, la eminente escritora, está en su habitación a las diez de la noche, sola con su niñita de corta edad. La niña rompe a llorar desesperadamente y Juliette Adam levanta la vista, sobresaltada. Su abuela está a los pies de la cama. "¡Abuelita, dice la escritora, qué alegría tan grande de verte!"

La aparición levanta la mano a la altura de sus ojos. "Y ví, dice Mme. Adam, dos grandes cuencas vacías. Me arrojé del lecho y corrí hacia ella. En el momento en que iba a tomarla en mis brazos, desapareció". Había muerto en realidad esa noche, a las 8.

El 4 de Mayo de 1907, el Contralmirante de la Armada inglesa, lord Charles Beresford, muerto el año último, navegaba con su división naval entre Gibraltar y Marsella. De repente ve en el fondo de su camarote un ataúd y en ese ataúd a su padre, tal como si fuera esa una tremenda realidad. Llama a sus ayudantes y les da cuenta de la horrible visión que ha tenido.

Días después al fondear en Marsella se impone de que su padre falleció el 29 de Abril, y había sido enterrado ese mismo día 4 de Mayo en el panteón familiar.

El 7 de Diciembre de 1918, el teniente aviador D. M. Connell penetra en la habitación de su compañero el teniente Larkin y le dice que va a excursionar sobre Tadcaster en su hidroavión, pero que alcanzará a llegar a la hora del té.

Tres horas más tarde, la puerta de la habitación del teniente Larkin se abre y aparece en ella el teniente Connell. Su amigo lo ve claramente con su casco y su traje de piloto de hidroavión. Lo felicita por haber llegado.

—Sí, todo ha ido bien, he hecho un buen viaje, responde Connell. Luego cierra la puerta y se va. Son las 3.30 de la tarde.

El teniente Larkin baja a la sala de oficiales, y se sorprende de que Connell no esté allí. En la noche se supo que el teniente Connell había caído sobre Tadcaster con su máquina, fracturándose el cráneo a las 3.25 de la tarde.

En la noche del 13 al 14 de Julio de 1916, el teniente Jean Jules Bigard, del 124 de infantería colonial, vé no sabe si en sueños o despierto que un obús le corta las dos piernas. Y en seguida que un empleado de la Alcaldía de su pueblo presenta a sus padres vestidos de luto, un acta de defunción en que se lee su nombre.

El teniente Bigard es un valiente. No se inquieta por lo que él cree una pesadilla macabra y cuenta riéndose el hecho a sus compañeros. Poco tiempo después recibe la noticia de que su tío Jean Jules Bigard, que llevaba su mismo nombre, ha sido muerto en el combate de Biache, por un obús alemán que le llevó ambas piernas.

El capitán R. Martín, convaleciente en su ambulancia, de una herida grave, piensa en su mejor amigo, del cual no tiene noticias desde hace una semana. De repente lo ve venir. Se siente sorprendido con la cinta roja que ostenta y que no le había visto ganar en el frente. Su hermano de armas le dice: "¿Por qué no vienes conmigo? Estás hecho un paquete!"

Había muerto en Verdun a las cinco de la tarde de ese mismo día, según se supo. "Soy estudiante de Matemáticas en la Sorbona, termina el capitán Martín, y jamás he creído una palabra de las ciencias ocultas!"

Así la guerra está llena de estos hechos curiosos que hacen pensar profundamente.

V. N.

MEJORE
su situación
aprendiendo
TAQUIGRAFIA y
MECANOGRAFIA en la
ACADEMIA DE LA MAQUINA
DE ESCRIBIR "ROYAL"
PARA JOVENES Y NIÑAS
Enseñanza garantida. Profesores expertos. La Academia cooperará al empleo de los diplomados. Cursos limitados. Matricúlese ahora mismo. Más datos donde:
Royal Typewriter Co. Inc.
HUERFANOS 1087
A—29

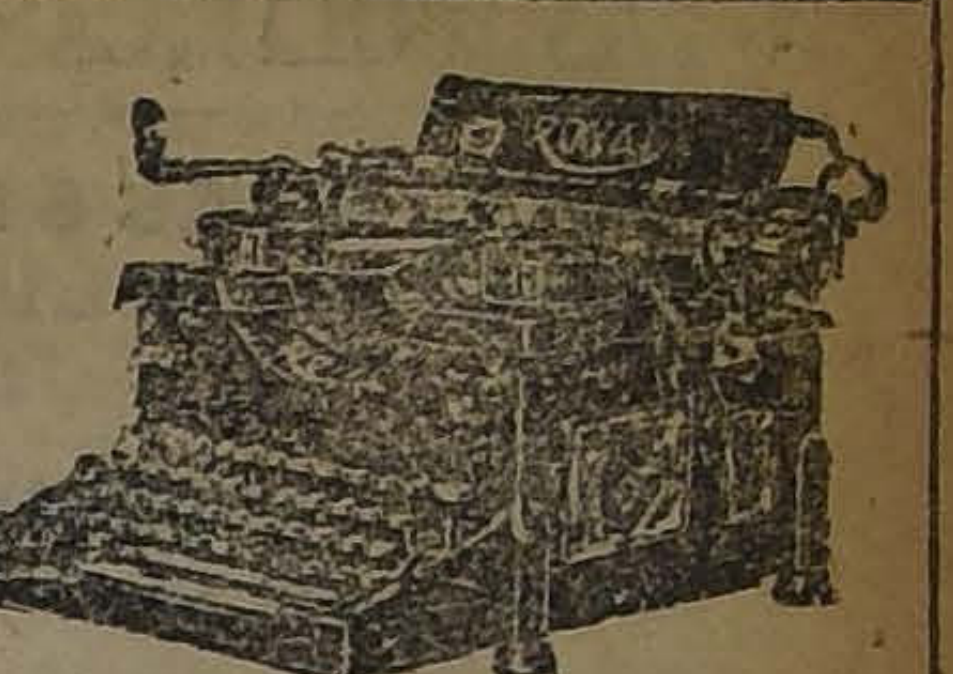

# "DE CALIFORNIA A HARVARD", POR ENRIQUE MOLINA

**Cartas a propósito de esta obra, dirigidas al auto por el señor W. Miller Collier, Embajador de los Estados Unidos y ex-Presidente de la Universidad d Jorge Washington, y por el señor Enrique Gonzále Martínez, ex-Ministro de México en nuestro país. Las cartas son de fecha 17 de Diciembre y de 1 de Febrero últimos, respectivamente.**

El señor Collier dice así:

"He encontrado su libro "De California a Harvard" fascinadoramente interesante. He leído con vivo placer tanto su relación de los comienzos de nuestro sistema escolar en tiempo de los puritanos como las descripciones separadas de los diversos institutos que usted visitó. Un hermano mío es profesor en la Universidad de Brown; yo estudié Derecho en la de Columbia y la ciudad en que he vivido se halla muy cerca de Cornell, de manera que su libro ha tenido para mí algo como el encanto de un mensaje del hogar.

Aprecio su análisis de nuestros sistemas de estudio y de nuestras costumbres universitarias.

La Universidad de que yo era presidente, la de Jorge Washington, ha sido única en sus trabajos y en sus métodos. Se parece más a las universidades escocesas o alemanas que a las americanas. Ha recibido pocos legados (**endowment**) y no ha gozado de ayuda gubernativa; no puede pretender estar colocada entre las principales (**leaders**), pero ha hecho muy buena obra, y cuando la dejé había crecido hasta el punto de que en sus facultades contaba con 200 profesores y sus estudiantes llegaban a 5,500.

Como miembro de una Universidad norteamericana no me queda más que agradecerle a usted, que tan inteligentemente y con tanta simpatía, haya escrito sobre ellas".

El señor E. González Martínez, dice:

"A mi regreso de aquella inolvidable excursión al Sur que tan vigorosamente ha afianzado mi admiración y mi cariño por el alma y el paisaje chilenos, tuve el doloroso contratiempo de perder en el tren o en alguno de los hoteles, el ejemplar de su libro "De California a Harvard" con tanta bondad obsequiado. Para leerlo, no quise esperar a que la amabilidad de usted me repusiera el volumen perdido, y me dí prisa en comprarlo y más prisa todavía en recorrer sus páginas.

Es un libro noble, inteligente y digno de la alta misión educadora de su autor. Sólo un hombre poseedor de claro talento, de vasta cultura y de una preparación seria, en asuntos de educación, pudo haber visto las cosas que usted vió, y como usted las vió en tan corto tiempo.

Me complace de veras al observar que usted vuelve de su viaje por el enorme país del Norte con deseos de borrar la idea apriorística, tan común en pueblos hispanoamericanos, de que en los Estados Unidos no hay sino mercantilismo vulgaridad mental y potencia económica puesta al servicio de intereses materiales. Su apreciación clara y precisa sobre la organización universitaria en dicho país contribuye valiosamente a despertar el interés de los que ignoran que hay en él, no sólo mucho que admirar, sino mucho que imitar con provecho nuestro.

No es usted un optimista ingenuo, y sabe dónde están las lacras de ese formidable movimiento de educación extensiva que con frecuencia ayuda a mantener un ambiente de mediocridad en el propio terreno universitario; pero también sabe que es lógico difundir primero para luego intensificar, y que aún es factible una labor simultánea. Nosotros pecamos por el extremo opuesto, y nuestra desproporción cultural entre las llamadas clases intelectuales y el analfabetismo popular, es algo que horripila.

Creo haber dicho a usted en cierta ocasión cómo el Gobierno de mi país está llevando a la práctica todo un sistema educativo sin reparar en los enormes gastos que la empresa demanda. El actual Ministro de Educación, don José Vasconcelos, ha logrado que las Cámaras aprueben un presupuesto de sesenta millones—más de trescientos en moneda chilena al cambio actual,—para gastos federales de educación pública en el presente año. A esta suma hay que añadir lo que los Estados Unidos de la República invierten en el mismo ramo y lo que se debe a las empresas privadas, con lo que el presupuesto queda casi duplicado. Ya que nuestra iniciativa particular es tan mezquina, el Gobierno tendrá que echarse a cuestas la tarea.

Algo sobre lo que usted llama la atención, es lo relativo a la educación física, tan descuidada entre nosotros los hispano-americanos. A riesgo de caer en el atletismo, que ya moderaríamos en su oportunidad, nuestras condiciones de raza exigen robustecerla y mejorarla.

Su libro no tiene desperdicio, y lamento que la prisa con que le escribo me impida exponerle algunas ideas sobre el particular. Estas líneas no son otra cosa que una felicitación cordial por una obra que honra a su autor y en él a la educación de Chile".

Fundos
VENDO
3 EN SERENA
5 EN LOS ANDES
6 EN SAN FELIPE
5 EN LIGUA
5 EN RAMAL CALERA
3 EN PETORCA
2 EN QUINTERO
2 EN CONCON
6 EN CASABLANCA
2 EN LLAY-LLAY
7 EN QUILLOTA
25 EN SANTIAGO
3 EN SAN BERNARDO
2 EN NOS
25 EN RAMAL DE MELIPILLA
4 EN BUIN
5 EN PAINE
13 EN RANCAGUA
2 EN GRANEROS
4 EN REQUINOA
6 EN ROSARIO
4 EN RENGO
6 EN PELEQUEN
3 EN LAS CABRAS
6 EN SAN FERNANDO
2 EN TINGUIRIRICA
5 EN CHIMBARONGO
10 EN CURICO
4 EN MOLINA
15 EN TALCA
7 EN LINARES
5 EN PARRAL
10 EN CHILLAN Y SAN CARLOS
15 EN CONCEPCION Y RAMAL DE CHILLAN A TOME
4 EN ARAUCO
15 EN BIO-BIO
10 EN CAUTIN
5 EN ANGOL
22 EN VALDIVIA
8 EN OSORNO Y LLANQUIHUE
ALEJANDRO GREENE CRUZAT
Teatinos 86
Casilla 3722

ROBLE
1.a y 2.a
Realizan los sucesores de Sarragosi y Cía.
SANTO DOMINGO 860
A—30

LABORATORIO CLINICO
— DEL —
Dr. Leonidas Corona T.
SANTIAGO
Delicias 868. — Teléfono 2483
Reacción Wassermann. Sección de Química. Sección de bacteriología.
AUTOVACUNAS

¡No pierda tiempo!
Y véngase inmediatamente a comprarse un lindo sombrero de paño que le ofrecemos a precios muy rebajados. Grábelo bien en su memoria y no confunda.
SOMBRERERIA
"LA COMPETIDORA"
PUENTE 760, ENTRE SAN PABLO Y ROSAS
Unica en la cuadra.
A—30

PEDIDOS URGENTES
COMPRO
2 Chacrás
CERCA DE SANTIAGO
UNA: de 60 a 80 cuadras.
OTRA: de 80 a 120 cuadras. Regadas y con edificios; ojalá que tuviesen algo alfalfado.
ARRIENDO
NECESITO UN FUNDO EN ZONA CENTRAL. — Desde Rancagua a Santiago. Canon: $ 50,000 a $ 120,000 anuales.
Presento interesados inmediatamente, asegurando negocio rápido, siempre que fije precio comercial.
SECCION FUNDOS
Carlos Ossandón B.
— BANDERA 168 —

Fundos y Chacras
EN MELIPILLA. — Fundo de 1,000 cuadras de rulo con 11 de viña regadas; con poco costo se regarían 200 cuadras. Se vende a puertas cerradas. $ 320,000.
CERCA DE SANTIAGO. — Chacra de 50 cuadras, con 30 de viña francesa, de primera clase. Instalaciones y bodegas modelo para vendimia. Se vende a puertas cerradas en $ 450,000.
EN LA GRANJA. — Chacra de 34 cuadras alfalfadas, bien regadas y apotreradas. 272,000 pesos.
EN CHILLAN. — Chacrita de ocho cuadras, muy bien plantadas y regadas; cómoda casa habitación. Molino de viento, galpones y casa para máquinas. Esta chacra está a una cuadra de los carros eléctricos. También se permuta. $ 56,000.
COCHARCAS. — Estación al norte de Chillán, chacra de 40 cuadras regadas con suelos para todo cultivo. Canal propio. $ 55,000.
SAN FRANCISCO DE MOSTAZAL. — Chacrita de ocho cuadras, muy bien regadas, con 1 1|2 cuadra de viña, 200 árboles frutales escogidos, buenas casas habitación. 40 mil pesos.
A LOS DUEÑOS DE FUNDOS
Tengo orden urgente para arriendo de fundo en la provincia de Colchagua, de 100 a 200 cuadras y varias órdenes para cerca de Santiago, de chacra de 50 cuadras y fundos de 100 a 150 cuadras.
SECCION FUNDOS
Adolfo Ríquez
MORANDE 322.—Casilla 7571

$ 69 y 98; $ 130 y 150
realiza regios amueblados completos con mesa de centro, la Gran Fábrica Inglesa de Muebles de Mimbre.
San Isidro 261
A—30

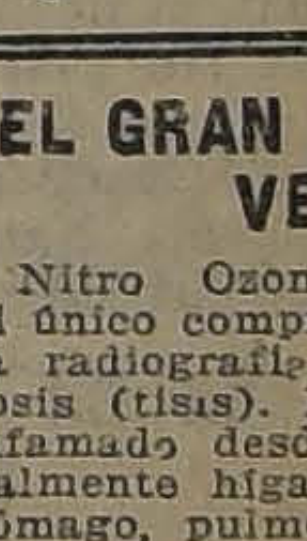

EL GRAN REMEDIO UNVERSAL
Nitro Ozona Lowe-Weissflog, el único comprobado por medio de la radiografía que cura tuberculosis (tisis). Pruebas a la vista. Afamado desde 1887. Cura radicalmente hígado, riñones, del estómago, pulmonía, bronquitis, laringitis, asma, hipertrofia, diabetes, albuminuria, reumatismo, hidropesía, obesidad, raquitismo, epilepsia, apoplegía, anemia, catarro intestinal, disentería, apendicitis, peritonitis, almorranas, fístulas, furunculosis, quemaduras, picaduras venenosas, enfermedades piel, sangre, enfermedades secretas. Prodigioso en aneurisma, en enfermedades corazón, cerebro, vista, espina dorsal, etc. Viruela, peste negra, hemorrágica, peste bubónica, tifus, pestes y fiebres en general, son vencidas a las pocas horas con repetidos lavados intestinales y tomas. Igual tratamiento para demás enfermedades. Catecismo Nitro-Ozona, consúltelo todo enfermo, sea cual fuere el mal, encontrará el medio seguro de sanar radicalmente. Remítolo gratis quien lo pida.
LUIS LOWE
Claras 149.—Teléfono 1830.—Casilla 832.—Droguería Daube, boticas principales.

TORNILLOS
PARA MECANICOS
Ofrece en todos tamaños
Fundición Libertad
LIBERTAD 53 Y 58

# NOTAS POLITICAS Y PARLAMENTARIAS

## MAÑANA, A LAS 6 P. M., SE EFECTUARA LA REUNION DE LOS SENADORES LIBERALES ALIANCISTAS CON LA MESA DIRECTIVA DEL PARTIDO

## Las Mesas Directivas de la Alianza Liberal resolverán en la próxima semana la cuestión candidaturas a senador y diputado por Santiago

## La Cámara debe iniciar mañana la discusión del proyecto de impuesto a la renta

### ELECCIONES DE SANTIAGO

Según los comentarios de los círculos políticos, se anuncian para la semana próxima algunas novedades relacionadas con las próximas elecciones complementarias para senador y diputado por Santiago.

Desde luego, la cuestión candidaturas, será tratada en reuniones que los presidentes de los partidos aliados deben celebrar en los próximos días, y que en la semana anterior fueron aplazados debido a la ausencia del señor Paredes, presidente del Partido Demócrata.

### IMPUESTO A LA RENTA

Se encuentra ya impreso y listo para ser presentado a la Cámara, el proyecto sobre impuesto a la renta, del Ministro de Hacienda señor Claro Lastarria, con el informe de la Comisión respectiva de Diputados que lo estudió.

Como se sabe, las sesiones especiales de los días Lunes y Martes, están destinadas a tratar de una tabla, también especial, en cuyo primer lugar figura el aludido proyecto.

### LOS PRESUPUESTOS

El Honorable Senado en su sesión de mañana, continuará la discusión particular del proyecto de presupuesto del Ministerio de Hacienda. Como ya se ha informado, esta Corporación ha aprobado las partidas 1.a a 16.a inclusive, y se espera que mañana quede totalmente despachado. Si así ocurriere, se entraría inmediatamente a la discusión del Presupuesto de Relaciones Exteriores, para seguir después con los de Colonización y Culto.

—El proyecto de presupuesto de Hacienda, será enviado tan pronto sea aprobado por el Senado, a la Cámara de Diputados, en la cual también será discutido y despachado a la mayor brevedad posible, si nos atenemos a que todos los partidos aceptaron la fórmula propuesta por el Presidente de la Corporación, señor Ruiz, y que facilitará grandemente el estudio de los presupuestos.

### IMPUESTO ADICIONAL FISCAL

La Cámara de Diputados, tan pronto reciba el presupuesto de Hacienda, aprobará como proyecto de ley, la proposición del Presidente de la República para cobrar un impuesto adicional fiscal a la contribución de haberes.

### DIPUTADOS LIBERALES DEMOCRATICOS

Los diputados liberales democráticos se reunirán el próximo Miércoles, para elegir Comité Parlamentario y resolver algunas cuestiones de orden interno.

### DIRECTORIO GENERAL DEMOCRATA

El Directorio General Demócrata celebrará sesión el próximo Martes y se ocupará de diversos asuntos de orden interno.

### JUNTA EJECUTIVA CONSERVADORA

Como de costumbre, la Junta Ejecutiva Conservadora, debe celebrar sesión el Martes próximo, a las 11 A. M.

### REUNION POLITICA

Mañana, a las 6 P. M., en una de las salas del Senado, se llevará a efecto la reunión de los senadores liberales aliancistas, convocada por el Presidente del Partido, señor de Porto Seguro, con el objeto de tratar interesantes cuestiones de actualidad política.

### CONVENCION CONSERVADORA DE COLCHAGUA

La comisión organizadora de esta Convención ha confeccionado el siguiente programa:

**Domingo 21 de Mayo**

9 1|2 A. M. Misa solemne para implorar las bendiciones del cielo a fin de asegurar el éxito de la Convención.

Primera sesión, de 10 1|2 a 12 y media M.:

1.o Discurso de apertura por el senador de la provincia, don Alberto González Errázuriz.

2.o De 10 1|2 a 11 A. M. Declaración de principios, relator don Miguel de la Barra, miembro del directorio de Rengo.

Discusión del tema anterior y las indicaciones presentadas.

3.o De 11 a 11 1|2 A. M. Obras de Previsión Social, relator don Exequiel González y Cortés.

Discusión sobre el tema anterior y sus conclusiones.

4.o De 11 1|2 a 12 M. Actualidad política, relator don Manuel Vial Echenique, secretario general de la Convención.

Discusión sobre el tema anterior y sus conclusiones.

5.o De 12 a 12 1|2 P. M. Aspiraciones de los obreros de Colchagua, relator don Arturo Moyano.

Discusión sobre el tema anterior y sus conclusiones.

Una de la tarde: Gran banquete ofrecido a los señores convencionales por los directorios de San Fernando, San Vicente y Rengo.

Segunda sesión, de 2 1|2 a 5 P. M.:

1.o De 2 1|2 a 3 P. M. Rumbos educacionales. Relator don Joaquín Tagle Ruiz.

Discusión sobre el tema anterior y sus conclusiones.

2.o De 3 a 3 1|2 P. M. Obras realizadas por el Partido Conservador en la provincia. Relator don Ismael Pereira.

Discusión sobre el tema anterior y sus conclusiones.

3.o De 3 1|2 a 4. Organización política del Partido. Relator don Carlos Errázuriz Mena.

Propaganda de prensa, relator don Eduardo Ferrada.

Discusión sobre los temas anteriores y sus conclusiones.

4.o De 4 a 4 3|4. Cooperativas y cajas rurales.

Relator don Miguel Covarrubias Valdés.

Tema libre.

Discusión sobre los temas anteriores y sus conclusiones.

Votaciones de las conclusiones presentadas.

5.o 4 3|4. Discurso de clausura por don Juan Enrique Concha, vice-presidente del Partido.

Seis y media P. M. Lunch ofrecido a los señores convencionales por los conservadores de San Fernando.

Ningún relator podrá hablar más de diez minutos en el desarrollo de su tema para dejar tiempo a la Convención para deliberar y discutir el tema tratado durante la media hora correspondiente.

Cualquier convencional tendrá derecho a usar de la palabra hasta por dos veces en la discusión de cada tema; y cada vez que use de ella no se excederá de cinco minutos.

## PARTIDO DEMOCRATA

**ASAMBLEA DEL CENTRO DEMOCRATA DE SANTIAGO. —(Versión oficial).—** Presidida por el Dr. Pedro Fajardo, secretarios Aguayo y Planells, directores Soto, Vargas Barrera, Silva Lastra, Arturo Gutiérrez, H. Bonzi, Wilson, diputado señor Nolasco Cárdenas y numerosísima concurrencia de asambleístas celebró sesión este Centro político el Jueves último.

**Correspondencia.—** Se leyó la excusa del senador señor Guillermo Bañados.

Nota de la socia honoraria, señora Celinda Arregui de Rodicio, en la que envía al Centro un folleto para la Biblioteca.

**Incidentes.—** El secretario, señor Planells, formula un incidente respecto a la actitud de los diputados coalicionistas señores Urzúa Jaramillo y Gumucio en la elección del Vice-Presidente de la Cámara de Diputados, recaída en la persona del Diputado señor Nolasco Cárdenas.

En los momentos de iniciarse este debate, el señor Cárdenas se retiró de la sala.

Habló sobre este asunto el señor Silva Lastra, quien en forma enérgica, protestó de aquella actitud, que no sólo ofende al señor Cárdenas, sino también al Partido, pues el señor Cárdenas es una persona que siempre ha defendido patrióticamente los altos intereses del pueblo y de la República. Después de un largo debate en el que toman parte varios asambleístas, se aprobó un voto que al final se inserta.

El señor Andrés Aguayo también promueve un incidente por la forma anormal en que se encuentra constituída la Municipalidad de Puerto Saavedra, constituyendo un atropello a la libertad y voluntad del electorado de ese pueblo. Al finalizar sus observaciones, formula un voto que fué aprobado.

El señor Julio Morales hace diversas observaciones referentes a la poca atención del Gobierno y las municipalidades, que prestan para darles al pueblo entretenciones baratas, para que asistan con sus familias. Esto significaría, agrega, la extirpación en gran parte de la bebida, que hoy por hoy es una vergüenza nacional. Después de otras consideraciones sobre este mismo asunto, termina rogando que por medio de los representantes en el Municipio presten atención a este problema.

El señor Soto hace algunas consideraciones referentes a la próxima lucha interna a candidato a Diputado y a la actitud del Centro, que siempre ha observado ante estas elecciones internas, y finaliza sus observaciones proponiendo un voto que fué aprobado.

**Orden del día.—** Dentro de la orden del día, el señor Soto, delegado en jira conjuntamente con el señor Planells, da lectura al interesante informe presentado por dichos delegados. El señor Soto, en forma elocuente, hace la historia de esta jira por las provincias de Ñuble, Concepción, Cautín, Valdivia y Puerto Montt, y de las diversas observaciones que los representantes de esas agrupaciones y centros hicieron a los delegados. Al finalizar el señor Soto la cuenta, la sala, a indicación del presidente, señor Fajardo, aprobó un voto de aplauso a los señores delegados por la labor y éxito en la jira.

Por tratarse de un informe de mucho interés para los correligionarios en general, se le dará publicidad próximamente.

**Proyectos de acuerdos aprobados.** —De varios asambleístas, referentes a la actitud de los diputados Jaramillo y Gumucio, en la Cámara de Diputados:

"El Centro Demócrata de Santiago, ante las ofensas de que se ha hecho víctima al Diputado señor Nolasco Cárdenas, por parte de diputados conservadores y balmacedistas, con motivo de su elección como Vice-Presidente de la Cámara, acuerda:

1.o Felicitar al distinguido correligionario, señor Cárdenas, por su merecida exaltación a la vicepresidencia de la Cámara, que importa la más justa vindicación al triste acto oligarca de que fué víctima en 1918.

2.o Protestar enérgicamente del atropello a la mayoría de la Cámara y de la ofensa inferida a la Democracia entera en la persona de uno de los más esforzados servidores.

3.o Solicitar a la representación parlamentaria que defienda con la debida entereza al correligionario víctima de tan insólita actitud y haga respetar los derechos que hoy pretenden arrebatarle como ciudadano y miembro de este Partido un grupo de congresales oligarcas y reaccionarios que están haciendo del patriotismo una enseña de odio y persecución.

Del señor Soto: "El Centro Demócrata, ante la lucha interna a diputado próxima a verificarse en la agrupación de Santiago, para la cual figura el presidente del Centro, doctor señor Pedro Fajardo, acuerda declarar:

Que vé con especial simpatía la candidatura del distinguido y meritorio srevidor del Partido, pero consecuente con su concepto respecto al rol de los centros, confirma su norma estricta de no mezclarse en las luchas internas de la Agrupación, para los cuales los correligionarios centristas disponen de la más alta libertad".

Del señor Aguayo:

"El Centro Demócrata, tomando en cuenta las graves declaraciones hechas en la Cámara por el Diputado señor Artemio Gutiérrez, respecto a la violación de las leyes municipales y atropellos a la voluntad del electorado de Puerto Saavedra, desde hace 20 años por una casa extranjera, acuerda:

1.o Denunciar ante la opinión pública del país, este acto de inmoralidad política, cometido por la Casa Duhalde, y amparada clandestinamente por personas responsables.

2.o Solicitar del Directorio General dé cumplimiento a lo ordenado por la última Convención, en el sentido de interpelar al Gobierno por esta grave irregularidad".

"3.o Pedir al Partido que interponga su influencia para que el Ministro de Justicia reitera la petición a la Corte de Valdivia, a objeto que designe un Ministro en visita al departamento de Imperial.

"4.o Investigar y denunciar ante el país a los que amparan a una casa extranjera, que valiéndose del Gobierno Comunal, han dejado de pagar las contribuciones de sus bienes por varios millones de pesos.

"5.o Solicitar que el Partido exija del Gobierno se dé cumplimiento al informe del Consejo de Defensa Fiscal, que fué reconocido y ordenado cumplirse por el ex-Ministro del Interior señor Pedro Aguirre Cerda y

"6.o Aplaudir la valiente actitud del diputado señor Artemio Gutiérrez".

Del señor Soto:

"El Centro Demócrata, recordando las fechas próximas, que marcan un año glorioso en la historia del proletariado, acuerda:

1.o Rememorar el 34.o aniversario de la injusta prisión del primer Directorio de la Democracia Chilena por las autoridades de la oligarquía de este país, el 29 de Abril de 1888.

2.o Concurrir fraternalmente a la velada con que la institución hermana Centro Renovación celebra el Lunes próximo el aniversario de los mártires de Chicago, o sea el 1.o de Mayo; y

3.o Acuérdase nombrar al señor Julio Morales como representante del Centro ante esa velada, que se verificará en A. Prat 1242".

Del señor Astete:

"Enviar una nota de pésame al diputado señor Gutiérrez por el sensible fallecimiento de su hijo y apreciado correligionario señor Guillermo Gutiérrez".

Quedaron pendientes otros asuntos de interés, que por lo avanzado de la hora no se pudieron tratar. Además se acordó suspender la sesión del Jueves próximo.

**CANDIDATURA A DIPUTADO DE DON ARTURO MORENO Y CERDA.—** El Comité que patrocina la candidatura del señor Arturo Moreno y Cerda para la próxima elección de la Asamblea de Santiago, tomó en su última sesión los siguientes acuerdos:

1.o Efectuar una gira de conferencias en las comunas de Santiago usando de la palabra en ellas el candidato señor Moreno.

2.o Repartir proclamas invitando a los demócratas a estas reuniones y publicar un manifiesto donde se expondrá la actuación fecunda y leal del señor Moreno en más de 20 años de servicios al Partido.

3.o Contratar una banda de músicos para que acompañe al candidato durante toda la semana en la gira de propaganda.

4.o Por la presente invitar a los representantes del Partido Demócrata ante el Senado y la Cámara de Diputados para que asistan a estas reuniones y oigan al señor Moreno.

5.o Las conferencias se efectuarán según el siguiente programa:

Lunes 1.o de Mayo.— 7.a y 8.a Comunas. Asamblea en el Centro Demócrata La Vanguardia,r calle San Francisco 365, a las 3 de la tarde.

Martes 2 de Mayo.— 1.a y 2.a Comunas; Asamblea en el Centro Galleguillos Lorca, San Pablo 1640, a las 9 de la noche.

Miércoles 3 de Mayo.— 3.a y 4.a Comunas. Asamblea en el Centro Moisés González, Avenida Matucana 767, a las 9 de la noche.

Jueves 4 de Mayo.— Visita en automóviles de todo el Comité a las Comunas rurales de San Miguel, Maipú, Quinta Normal, Yungay, Barrancas, Renca, Quilicura, Providencia y Ñuñoa.

Viernes 5 de Mayo.— 5.a y 6.a Comunas. Asamblea en el Centro Avelino Contardo, Avenida Independencia 654, a las 9 de la noche.

Sábado 6 de Mayo.— 10.a Comuna. Gran asamblea en la calle pública, frente a la Fábrica de Cartuchos, a las 11 de la mañana.

6.o Estimando este Comité que los diferentes Centros políticos hacen verdadera obra de propaganda y deben estar abiertos para las distintas corrientes de opiniones, acordó las reuniones en los locales anteriormente nombrados y si hubiera dificultad para ocuparlos, las asambleas se efectuarán al aire libre.— (Firmados).— **Roberto Pizarro**, presidente.— **Manuel Arriaga**, vice-presidente.— **Carlos A. Valladares**, secretario.— **Rafael Contreras**, tesorero.

**CANDIDATURAS DEMOCRATAS.** Las administraciones de los Centros de Propaganda del Partido Demócrata ponen en conocimiento de sus correligionarios de la capital que los respectivos locales están a disposición de todos los comitées pro-candidaturas internas, sin distinción de grupos.

**COMITE EJECUTIVO DOCTRINARIO.—** Para hoy Domingo a las 4 de la tarde, en Santa Rosa N.o 289, se ha citado a una gran asamblea amplia, a todos los adherentes de este comité y a los correligionarios que sacaron triunfantes el año próximo pasado las candidaturas a diputado de don Luis Correa R. y a municipal de don Bernardo Quiroga. También concurrirán los miembros del centro La Reforma y Guerrilleros de la Democracia y Blanco Encalada.

En esta asamblea se elegirá el candidato a diputado en la lucha interna del Partido, y se trabajará hasta conseguir su triunfo.

**CENTRO DEMOCRATA MOISES GONZALEZ.**—El Lunes en la tarde, en su local social, esta institución política efectuará en conmemoración del 1.o de Mayo, una fiesta íntima, a la que se ha invitado a todos los socios. Se encarece la asistencia a los que forman la comisión pro-beneficio Roberto Silva, para cambiar ideas para el mejor éxito de dicha fiesta.

**CENTRO GUERRILLEROS DE LA DEMOCRACIA.**—Se ha citado a todos los consocios a la Asamblea Doctrinaria que se llevará a efecto hoy Domingo, en el local social, a las 4 P. M., con el fin de elegir candidato a diputado por Santiago.

**CENTRO DE PROPAGANDA 6.a COMUNA RECOLETA 160.**—Se ha citado a asamblea general extraordinaria para hoy, a las 3 P. M., con el objeto de cambiar ideas sobre la próxima elección interna de candidato a diputado por Santiago.

**CENTRO SOCIAL DEMOCRATA.** —Como se ha anunciado ya anteriormente, este Centro, llevará a efecto el 1.o de Mayo, a las 9 P. M., una velada para conmemorar solemnemente la Fiesta del Trabajo.

Se ha invitado especialmente a esta velada a todos los parlamentarios, municipales demócratas y a todas las personas que simpaticen con esta fiesta.

Habrá escogido programa literario-musical y conferencia alusiva al acto a cargo de los señores Julio Ramírez y Manuel Méndez.

La parte musical estará a cargo de la simpática estudiantina "La Armonía".

**CENTRO DEMOCRATA "LA REFORMA"**—Se ha citado a una asamblea amplia extraordinaria para hoy Domingo, a ls 4 P. M., en Santa Rosa 289, con el objeto de designar candidato a diputado por el cual debe votarse en la elección que hará la Agrupación el 7 de Mayo próximo. Se ha recomendado encarecidamente a los socios puntual asistencia y no contraer compromisos de ningún género con los candidatos en lucha hasta intertanto no se haya pronunciado la asamblea en tal sentido.

Se advierte que el Centro ya tiene local propio y muy en breve funcionará en él, en forma confortable. Se encuentra ubicado en San Diego 224 y los socio spueden visitarlo cuando gusten.

**AGRUPACION DEMOCRATA QUINTA NORMAL.** — Hoy Domingo 30 a las 3 P. M., se llevará a efecto un mitin en San Pablo esquina Cruchaga, a fin de dar a conocer las últimas incidencias municipales. Se invita a los contribuyentes y vecinos de esta comuna como igualmente a los correligionarios de las diferentes agrupaciones.

**CENTRO PROGRESISTA "20 DE NOVIEMBRE".**—Antenoche celebró junta general este Centro político de propaganda, con una asistencia numerosa, y se tomaron los siguientes acuerdos por unanimidad:

1.o—Celebrar sesión de junta general, invitando a todos los miembros de este Centro y los amigos reglamentarios en general, para seguir tratando lo relacionado a la lucha interna de candidato a diputado.

2.o—Después de un estudio concienzudo y detenido sobre política, se acordó proclamar candidato a diputado al antiguo, meritorio y prestigioso correligionario que ha prestado útiles servicios en la Agrupación de Santiago, señor don Pedro P. Jorquera, acordándose invitarlo a la junta general del Domingo, a las 4 de la tarde, en nuestro salón social de Bandera, Galería Valdivieso Blanco.

3.o—Se procedió a integrar la mesa directiva, siendo elegido vice-presidente, el señor Luis Bizzó, tesorero al señor Estéban Toro, y secretario de correspondencia al señor Víctor Gutiérrez, que renunció la tesorería por no tener tiempo para atender su puesto debidamente.

Por último se acordó encarecer la asistencia a la junta general de hoy Domingo, a las 4 de la tarde, donde se elegirá un comité amplio que tendrá a su cargo la dirección de la lucha interna próxima.

**GRUPO RENOVACION.** — Se ha citado a todos los miembros de esta institución a sesión ordinaria para hoy Domingo, a las 2 P. M., en el local de costumbre, para asuntos de mucho interés para la colectividad.

Debiendo efectuar mañana dos grandes fiestas para conmemorar la memoria de los Mártires de Chicago, se hace saber a todos los que se interesen por las reuniones culturales: que el Grupo ha organizado una matinée gratuita, en el local del Centro "La Vanguardia", San Francisco 264. El señor Eleodoro Estay, dictará una conferencia sobre el tema: "La democracia nacional ante la doctrina socialista comunista". Habrán números de variedades y música. En la noche se efectuará una hermosa fiesta en el local de la Sociedad "La Universal", Arturo Prat 1242. Se representará la obra social escrita especialmente para esta fiesta por el periodista obrero A. de Guafra, "La musa roja". Los parlamentarios señores Concha, Cárdenas y Navarrete, dictarán interesantes conferencias alusivas al acto. Una escogida orquesta amenizará esta fiesta. La entrada costará $ 0.60. Señoritas, gratis.

Se hace saber a todos los obreros y demócratas, que el periódico "Renovación", sale hoy. A los que se interesen por adquirirlo, pueden solicitarlo en los puestos de diarios.

**OCTAVA COMUNA.—** Este comité celebró sesión de directorio el Jueves pasado y se tomaron los siguientes acuerdos por unanimidad:

1.o Se tomó nota de la presentación firmada por correligionarios de la comuna donde solicitan sesión de junta general al comité para el Domingo 30 (hoy); considerando que esta petición es prematura debido a que no queda el tiempo requerido de 8 días para poder hacer la citación, en conformidad al reglamento del partido, que debido a la propia culpa de los miembros fenecidos en sus puestos de no hacer entrega hasta el presente de ningun documento, libro de registro, de actas, del archivo, mucho menos de la tesorería, y por último de todos los enseres de propiedad de la comuna, dejando de este modo al nuevo comité elegido legítimamente y reconocido por el Directorio de la Agrupación Departamental imposibilitado para poder trabajar, mucho menos de poder controlar y conocer cuáles son los verdaderos correligionarios del Partido y de la Comuna.

2.o Que ya el comité en funciones había acordado citar a junta general en una de sus sesiones anteriores; esto es, sin necesidad de esperar notificación o insinuación de parte de los señores firmantes, por cuanto había previsto la necesidad imprescindible de convocar, en especial para dar a conocer su tabla de trabajo en pró de los intereses generales de la comuna, como también para dar cuenta a la asamblea de los graves inconvenientes que ha encontrado para poder desarrollar sus labores y el cumplimiento de sus deberes.

3.o Contestar con el presente a los señores firmantes de la solicitud que, debido a lo más arriba indicado, y por no tener el tiempo contemplado en los reglamentos, y no disponer del registro para saber quiénes son los correligionarios de la comuna, y por estar su mesa preparando su tabla de trabajo que presentará a la consideración de la junta general y estar también formando un verdadero registro de la comuna con datos exactas solicitados al directorio de la Agrupación, se ve en la necesidad de manifestar que para el día requerido, no podrá acceder, pero apenas desaparecidos estos inconvenientes enumerados y cumpliendo el acuerdo anterior del propio comité, llamará dentro de poco a la anunciada junta general, por lo que esperan sus miembros que habrán de interesarse a concurrir todos los correligionarios pertenecientes a la comuna;

Y por último acordó sesionar el comité hoy Domingo a las 10 de la mañana, en el local de costumbre, encareciendo la asistencia de cada uno de los directores de este Comité Comunal.

## PARTIDO CONSERVADOR

**CLUB CONSERVADOR DOMINGO FERNANDEZ.**—Solicitudes aceptadas por el Directorio del Club Conservador Domingo Fernández, en sesión de 25 de Abril de 1922:

Barriga Puelma José, Barros Robinson Federico, Bolados Carter Julio, Cabieses Serrano Manuel, Contreras Henríquez Guillermo, Echavarría Sánz Luis, Echazarreta Larraín Carlos, Echegoyen Muñoz Octavio, Fuenzalida Balbontín Manuel, Fuenzalida Fuenzalida Eduardo, Harrison Vicuña Jorge, García Izquierdo Samuel, González Rodríguez Alejandro, García Velasco Santiago, Gómez Torres Fernando, Larraín Rozas Víctor, Lira Pinto Hernán, Lira Montano Gabriel, Marchant Correa Tomás, Montes Cotapos Hernán, Ortúzar Riesco José Raul, Ríos Montt Vicente del, Romero Cordero Hernán, Romero Cordero Ricardo, Rojas Rivera Julio, Schiavetti Manzzini José, Saint Marie Darío, Santa Cruz Barceló Hernán, Valdés Freire Vicente, Vargas Bello Casimiro, Torres Reyes Luis, Undurraga Vergara Mario.

## PARTIDO POPULAR

**CENTRO POPULAR MIGUEL CLARO.—(Versión oficial).** — Con numerosa asistencia celebró asamblea antenoche este Centro. Se ocupó sobre el estudio de los estatutos, quedando casi finalizado. Ampliamente se trató sobre el próximo Congreso del Partido y del nombramiento de los delegados, como asimismo sobre los trabajos que deben presentarse; quedó el debate abierto para continuarlo en la asamblea general del Lunes 1.o de Mayo.

Pasó en seguida a ocuparse de la cuestión tranviaria, se estimó unánimemente que afecta a todos los habitantes, sobre todo a los obreros y empleados que son los que ocupan diariamente este servicio; se terminó acordando dirigirse a la Dirección del Partido para que levante un movimiento de opinión al respecto.

Por último se acordó dejar en tabla varias solicitudes de admisión y reunirse nuevamente el Lunes próximo, a las 8 P. M., en su local de San Francisco 1478.

**CONFERENCIAS PUBLICAS.—** Hoy, a las 10 A. M., en Mapocho, esquina Cumming se efectuará la segunda conferencia pública con tribuna libre.

Los organizadores establecerán la tribuna libre para que cada cual exponga su pensamiento o dé nuevas luces sobre la cuestión económica y social. El Partido Popular pide la ayuda de todos los hombres que se preocupen y anhelen la solución de este problema.

—La comisión organizadora del Congreso del Partido está citada para hoy Domingo, a las 8 P. M., en San Isidro 53, con el fin principal de ocuparse de varias comunicaciones de provincias, tanto del Partido como de los delegados en jira, en que solicitan la postergación por algunos días, de la fecha en que debe inaugurarse el Congreso. Por este motivo se encarece la aisstencia de todos.

AL PUBLICO

Con esta fecha queda abierta nuestra

OFICINA DE RECLAMACIONES

Teléfono Inglés N.o 3116 y Nacional N.o 162

Y rogamos a nuestra clientela y al público en general, hacer uso de ella en cualquier momento en que tenga que presentar algún reclamo sobre el servicio de nuestras Fábricas "EBNER" y "PROVIDENCIA".

Santiago, 27 de Abril de 1922.

Compañía Cervecerías Unidas - Fábrica Ebner

A—30

Panimávida Natural Medicinal

(SIN GAS CARBONICO)

No malgaste usted su dinero, comprando aguas Minerales importadas, teniendo en el país la mejor agua mineral Panimávida sin gas, natural, en botellas litreras que la puede obtener en todas las Boticas al precio de $ 1.80 el litro, cuando la similar extranjera le cuesta $ 6.80.

La Panimávida Natural es la mejor agua medicinal radioactiva recomendada por la ciencia médica.

SE ENCUENTRA EN VENTA EN LAS SIGUIENTES BOTICAS:

| | |
|---|---|
| Droguería Francesa | Delicias 755 |
| Botica Francia | Estado 154. |
| Droguería Central | Estado 353. |
| Farmacia Brand | Portal Mac-Clure 443. |
| Botica Santo Domingo | Plazuela Santo Domingo. |
| Farmacia Española | Puente 818. |
| Farmacia Bentjerodt | Ahumada esquina Compañía. |
| Botica Bristol | Ahumada 323. |
| Farmacia Castro | Delicias 30. |
| Botica Gamboa | Portal Mac-Clure. |
| Botica La Corona | Puente 574. |
| Droguería Central | Providencia 1354. |
| Farmacia América | Delicias 84. |
| Droguería La Salud | Delicias 89. |
| Droguería y Farmacia | Delicias 401. |
| Botica Miraflores | Delicias 594. |
| Farmacia Inglesa | Delicias 867. |
| Droguería Larenas | Delicias 1737. |
| Botica Chile | Delicias 2093. |
| Droguería Kosmos | Delicias 2799. |
| Botica Alemana | Delicias 2842. |
| Botica Chamudis | Delicias 2620. |
| Botica Fénix | Delicias 2446. |
| Farmacia República | Delicias 2293. |
| Botica Ramírez | Delicias 2198. |
| Farmacia Rojas | Delicias 1344. |
| Botica Haeberle | Delicias 1583. |
| Botica Araya | Vicuña Mackenna 833. |
| Botica Gómez | Catedral 2291. |

A—30

Belleza incomparable

es una hermosa cabellera, es el atavío más atractivo para una dama, es el complemento del encanto, para el bello sexo. Nunca podéis perder tan juvenil gracia, usando nuestra

Tintura Francois

podéis realzar más la hermosura y conservar eternamente el hermoso color de vuestro cabello, ya sea en negro, castaño oscuro, castaño y castaño claro.

Se vende en todas las Farmacias

Vendedor

activo con clientela para la venta de cigarrillos marcas conocidas, necesítase. Oferta con referencias por cartas a

CASILLA 1292

COMPRO

Brillantes, perlas, oro, platino y toda joya de valor; pago el más alto precio y al contado.

"La Equitativa"

DELICIAS 851 AL 857

M—

Casimires Ingleses

RECIBIMOS

Casimires para ternos y Sobretodos en calidades muy finas

Agustinas 1052

Entre Bandera y Ahumada

BELLEZA

SILUETA
M.R.
FARADOR

SUPERIORIDAD

'Ningún corsé iguala al "Silueta Farador"; su forma es inimitable. Tenemos fabricados para todo precio y lo hacemos también sobre medida.

"LA FLOR DEL DIA"
San Antonio 98, esq. Moneda.—
Casilla 3089

M—2

CHANCACA Paita superior.
ACEITE Bandera, lata 10 kilos.
ACHICORIA, clase superior.
PAPEL toilette en rollos.
SAL para mesa en frascos y tarros.
VINOS "Casa Blanca", los mejores para mesa.

OFRECEN ENTREGA INMEDIATA:

HÖRMANN y Co. - Bandera 559

30

SEÑORAS

Tomen ustedes en el centro TRANVIA N.o 4, SAN PABLO, bájense en Av. BRASIL, a la derecha, a inmediaciones del Parque Centenario, se divisa la

SOUTH AMERICAN FRUIT Co. Ltd.
(Casa importadora de frutas tropicales)

Por estar pavimentándose la Av. BRASIL, lo que obstruirá el tráfico temporalmente, se empezará a vender desde esta fecha en la antigua Casa SAN PABLO 925, todas las mercaderías al mismo precio de la Casa por mayor, BRASIL 1290.

SAN PABLO 925
Teléf. Ing. 3591

BRASIL 1290
Teléf. Ing. 449.—Teléf. Nac. 571

Santiago, Abril 30 de 1922.

ROJAS, CARRIZO y Cía. — Casilla 2838

30

DESCREMADORAS "VIKING"

la de más grandes rendimientos y más fácil de manejar.

Instalaciones especiales para propietarios de 2 a 3 vacas.

Pida catálogos y precios a sus únicos agentes.

Raab, Rochete, Roca y Co.

Sucesores de

RAAB, BELLET y Cía.

ESTADO 235 :-: SANTIAGO

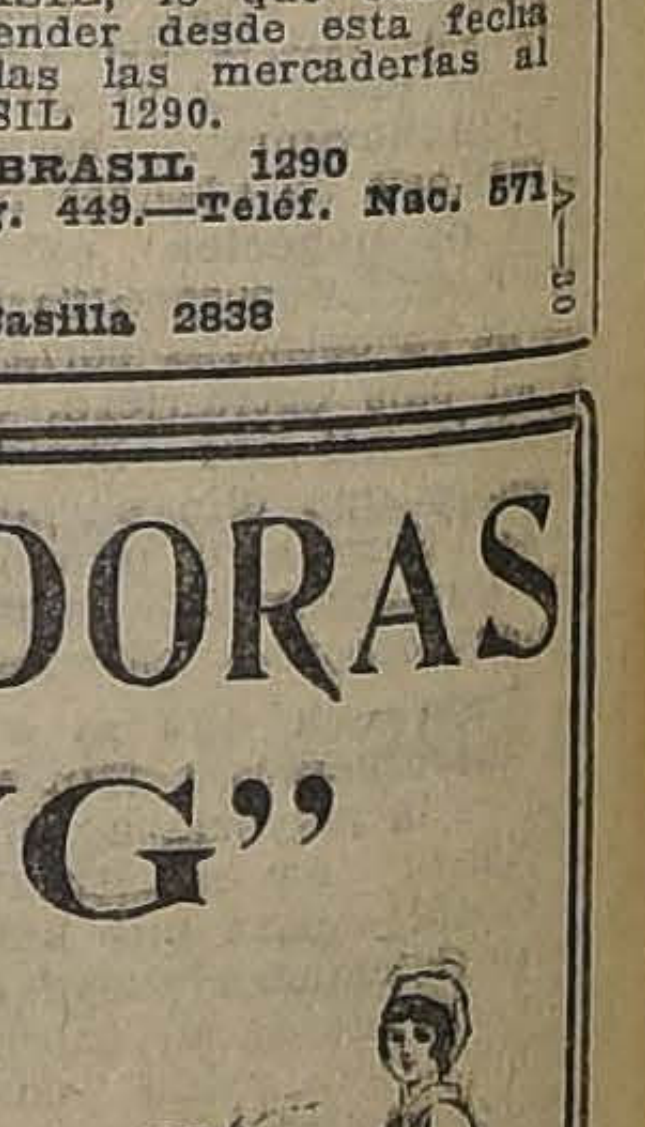

BELLAS ARTES

# MONUMENTACION COLONIAL MEXICANA

## EN EL PALACIO DE BELLAS ARTES SE INAUGURARA EL 4 DE MAYO LA EXPOSICION

El 4 de Mayo próximo se inaugurará en los salones del Museo de Bellas Artes la exposición de fotografías de monumentos coloniales mexicanos que ha organizado el Ministro señor Carlos Trejo Lerdo de Tejada.

Con este motivo se han cambiado las siguientes notas entre el Ministro de México y el Director del Museo de Bellas Artes:

"Señor don Pedro Prado, Director del Museo de Bellas Artes.—Presente.

Señor Director:

Con el propósito de dar a conocer en Chile un aspecto artístico de México, que no vacilamos en calificar de interesante, esta Legación tiene el propósito de organizar una pequeña exposición de fotografías de monumentos coloniales mexicanos y de diversos objetos artísticos nacionales.

Como el proyecto referido cabe dentro de los fines artísticos que los museos persiguen, no hemos dudado en dirigirnos a Ud. solicitando que el museo de su digno cargo acoja la exposición mencionada en uno de sus salones, en donde se instalará por el tiempo que Ud. crea conveniente.

Me es muy grato, señor Director, aprovechar esta oportunidad para ofrecer a Ud. las seguridades de mi alta y distinguida consideración.

Santiago, Abril 21 de 1922.—(Firmado).—C. Trejo y Lerdo de Tejada".

"Santiago, 24 de Abril de 1922.—Excmo. señor don Carlos Trejo y Lerdo de Tejada, Ministro de México.—Presente.

"Señor Ministro:

Me es muy grato acusar recibo a US. de su nota última en la cual comunica a la dirección de este Museo que, teniendo el proyecto de organizar una pequeña exposición de fotografías de monumentos coloniales mexicanos y de diversos objetos artísticos nacionales, solicita del establecimiento a mi cargo acoja la exposición mencionada en algún salón apropiado y por el tiempo que el infrascrito crea conveniente.

Consultado el Consejo de Bellas Artes sobre la petición de US., acogió como se merece tan valioso ofrecimiento, y como él concuerda con uno de los deberes de ese Consejo, me encargó trasmitiese a US. el agrado con que verá se lleve a cabo en el Museo de Bellas artes la exposición en referencia, autorizándome para fijar todos los detalles del caso.

Por mi parte, Excmo. señor Ministro, cábeme agregar que es para mí una grata fortuna y un feliz augurio que la primera exposición del año sea dedicada a la arquitectura colonial de uno de los países latinos-americanos por el cual todos los chilenos experimentan una especial simpatía.

Sólo me resta agregar que, si US. no tiene inconveniente, el infrascrito vería con agrado que la exposición proyectada se llevase a cabo del 4 al 14 del próximo mes de Mayo.

Aprovecho esta primera oportunidad para ofrecerme al Excmo. señor Ministro como su muy atento y seguro servidor.—(Firmado).—Pedro Prado".

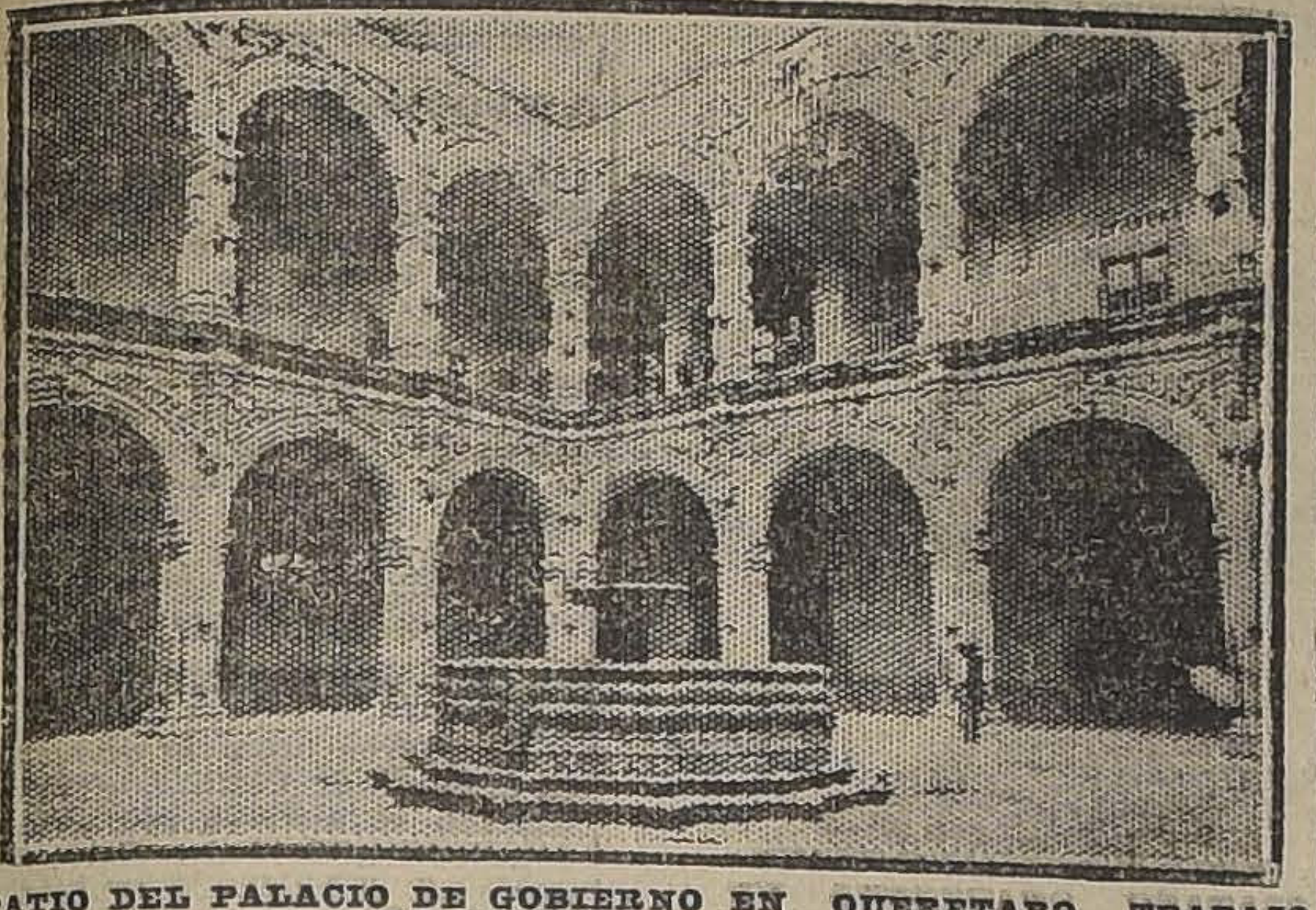

PATIO DEL PALACIO DE GOBIERNO EN QUERETARO. TRABAJO DE CANTERIA LABRADA.

## CONSEJO DE BELLAS ARTES

### Su última sesión

**Se reelige a don Luis Barros Borgoño como presidente y a don Pedro Torres como vicepresidente durante el período de 1922. — Se acuerda llevar a efecto en los primeros días de Setiembre próximo una exposición de arte antiguo.— Se aprueba un reglamento para la reproducción y venta de bajo-relieves, bustos y estatuas del Museo**

Presidido por don Ramón Subercaseaux y con asistencia de los señores Alfonso, Lagarrigue, Casanova, Cousiño, Talavera, Prado, Eyzaguirre, García, Rebolledo Correa, Leiva Torres y el secretario, celebró sesión el Sábado último el Consejo de Bellas Artes.

En conformidad a lo dispuesto en el reglamento respectivo, se procedió a la elección de presidente y vicepresidente para el período de 1922, quedando reelegidos para dichos cargos los señores Luis Barros Borgoño y Pedro A. Torres.

En seguida, a indicación del señor Subercaseaux y después de un breve debate, se acordó llevar a efecto en el Museo de Bellas Artes, en el mes de Setiembre próximo, una exposición de arte antiguo.

A indicación del señor Alfonso se acordó nombrar una comisión para que tome a su cargo todo lo relacionado con dicha exposición, quedando ella formada por los señores Subercaseaux, Eyzaguirre, Prado, Cruz Montt don Carlos y Larraín don Carlos.

A continuación, el director del Museo presentó el siguiente proyecto de reglamento para la reproducción y venta de bajo-relieves, bustos y estatuas, proyecto que después de un extenso debate fué aprobado por unanimidad.

1.o El Consejo de Bellas Artes designará una comisión de tres de sus miembros, la que formará una lista, con sus precios respectivos, de las obras de escultura que se puedan reproducir para la venta a establecimientos de instrucción, reparticiones administrativas, etc., y al público en general.

2.o Formada esta lista, autorízase al Director del Museo para que haga amoldar cualesquiera de las obras señaladas en ella, que sea pedida por algún interesado.

3.o Los moldes de cada obra de arte del Museo que se reproduzca, serán conservados bajo llave en el mismo establecimiento.

4.o Se estampará en cada obra reproducida el timbre del Museo u otra marca especial que atestigüe esta procedencia.

5.o Cada comprador firmará, al recibir la obra reproducida, un documento por el cual se comprometa a no servirse de ella para un nuevo amoldado.

6.o Con el objeto de que la responsabilidad de la guarda de los moldes quede únicamente bajo la dirección del Museo, el inspector general del establecimiento vigilará en el taller respectivo el amoldado de cada obra.

7.o Los precios acordados en la lista que forme la comisión nombrada por el Consejo, tendrán una rebaja del 50 por ciento para las obras reproducidas con destino a establecimientos de instrucción, de un 30 por ciento para las destinadas a reparticiones públicas y a precio de costo para la Escuela de Bellas Artes.

Los fondos que se obtengan por este motivo, descontando su precio de costo, quedarán a la orden del Director del Museo, quien deberá dar cuenta mensualmente de ellos al Consejo.

**Tarde de Baile**

Como de costumbre, hoy a las 6.30 P. M., tendrá lugar la matinée que todos los Domingos ofrece el profesor Aguilar a sus alumnos. Se admiten visitas sólo en el caso de ser invitadas por los alumnos. Los cursos se efectúan los Lunes, Miércoles y Viernes. En la mañana, de 10 a 12, y en la tarde de 3 a 8, en la noche de 9 1|2 a 11.

Local: **EGAÑA 570**, entre San Isidro y Carmen.

Use Ud. Crema IRIS

AU BON MARCHE
PARIS
Oficina de Pedidos: Agustinas 942.
A—30

PARA TEÑIR EL CABELLO Y BARBA USE UD.
Tintura Araucana
NEGRO, CASTAÑO, OSCURO CLARO Y RUBIO
FRASCO: $ 3.80
Pídase en Boticas.

Poudre de Riz PRECIOSILLA

**Señorita**

De buena presencia para la venta, se necesita en

**San Antonio 98**

Buen sueldo. Presentarse de 2 a 3.

PARA LA GRIPPE EL
Jarabe de Ambrozoin
COMO PARA LA GOTA
LA SALVITAE

**EMILIO GREEN**

**Avisa a sus distinguidos futuros alumnos, que regresará de su jira al Norte el Miércoles próximo, 3 de Mayo.**

Inaugurará la temporada con dos cursos: de 6 a 8 P. M. y de 9 a 11 P. M., a contar desde el Viernes 5.

El prospecto, incluso la teoría de un nuevo baile, estará listo en esta misma fecha, en **Puente 769** (altos).

**UNA GRAN NOTICIA**

A todos interesa saber que en calle de **ROOT N.o 563**, entre **Carmen y San Isidro**, se vende una excelente preparación para **teñir las canas** de un modo admirable y completamente inofensivo.

Hay en color negro solamente.

**Cuesta $ 5**; pero para provincias cuesta $ 2 más.

**VENDO**

**FLAMANTE AUTOMOVIL**

Modelo Tom. Car. verlo y tratar: **MORANDE 600.** A—30

MODES CHAPEAUX
San Martín 71
Mlle. L. GOLOMBECK.

# VIDA SOCIAL

**MATRIMONIOS.—**

Hoy Domingo se efectuarán los siguientes matrimonios:

El del señor Ricardo Letelier Velasco con la señorita Olga Pardo Arancibia, en la Capilla de San Vicente de Paúl, a las 11.30 A. M.

El del señor Demetrio Errázuriz Lastarria con la señorita María Rodríguez Vergara, en el Palacio Arzobispal, a las 11.30 A. M.

El del señor Otto Bener Hervers con la señorita Marta Lezaeta Barriga, en la Iglesia de San Pedro, a las 11 A. M., privadamente.

El del señor Enrique Sotomayor Neuhaus con la señorita Blanca Donoso Reyes, privadamente.

El del señor Víctor Manuel Gacitúa Guzmán con la señorita Laura Navarrete Velasco, en la capilla de San Vicente de Paúl, a las 12.30.

—Hoy se efectuará el matrimonio del señor don Gabriel Muñoz Yurazek con la señorita Ada Campodónico Colombo.

**EN LA DIPLOMACIA.—**

A medio día de ayer se dirigió a Europa vía Buenos Aires, el Primer Secretario de la Legación de Chile en Alemania, señor Manuel Bianchi Gundián, señora Luz Pérez de Bianchi y familia.

En la estación Mapocho fué despedido por un grupo numeroso de sus relaciones sociales.

—En la misma combinación se dirigió a Buenos Aires para seguir viaje a Londres, el Secretario comercial de la Legación de Gran Bretaña en nuestro país, señor Walter F. Vaughan Scott, señora y familia, quien durante su estada en nuestro país se había conquistado generales simpatías en nuestros círculos sociales.

—El Miércoles 3 de Mayo celebra el aniversario de la jura de su Constitución Política la joven República de Polonia.

Con este motivo, se cantará una misa en la Iglesia de San Ignacio, a las 10 de la mañana. Se cantará también un Te Deum en acción de gracias y el himno de la nación polaca.

El Cónsul de la República de Polonia en Chile recibirá con agrado en su casa habitación, Moneda 1938, de 11.30 a 12.30 de la mañana a sus colegas y miembros de la colectividad polaca.

—Hoy, 30 de Abril, celebra el pueblo holandés el cumpleaños de S. A. R. la Princesa Juliana, única hija de S. M. la Reina Wilhelmina de los Países Bajos; la princesita nació en 1909, en La Haya, y cumple, por lo tanto, hoy 13 años de edad.

El pueblo neerlandés quiere tanto a la princesa Juliana como a su augusta madre y por tal motivo celebra, siempre con gran júbilo este día.

**CLUB DE SEÑORAS.—**

Esta tarde, a las 6 1|4, se exhibe "Amor prohibido", magnífica creación de Creython Hale y Margarita Clayton. Hermosos paisajes y vistas marítimas.

Mañana a las 2 1|4, P. M., comenzarán las clases de cocina en el Club de Señoras, a cargo de un maitre de primer orden, y que ha tenido una aceptación enorme. El menú que se ejecutará es el siguiente: Pescado al capricho, Suprema de perdices con castañas, Titivier a la crème.

—Se avisa a las alumnas que se han inscrito para la clase de declamación francesa a cargo del señor Verbruggen que éstas comenzarán mañana Lunes, a las 6. Se ruega la puntualidad.

**MANIFESTACION.—**

Con motivo del próximo matrimonio del ingeniero de los Ferrocarriles del Estado, señor Fernando Vidal, algunos de sus amigos y colegas le ofrecieron el día de ayer un almuerzo en el Club de la Unión.

Entre otros, asistieron los señores Fernando Vidal, Alfonso López R. G., René Prieto, Juan Waidele, Luis Carvajal, Juan Lagarrigue, Raúl Simón, Aurelio Puelma, Ramón Jara, William J. Evans, Luis Vial, Ernesto Illanes, Genaro Benavides, Ramiro Pinochet, Leopoldo Infante y Pablo Goldenberg.

SEÑORITA OLGA PARDO ARANCIBIA QUE CONTRAERA MATRIMONIO, A LAS 11.30 A. M., DE HOY EN LA IGLESIA DE SAN VICENTE DE PAUL, CON EL SEÑOR RICARDO LETELIER VELASCO

SEÑORITA MARTA LEZAETA BARRIGA QUE CONTRAERA MATRIMONIO, A LAS 11 A. M., DE HOY EN LA CAPILLA DE SAN PEDRO, CON EL SEÑOR OTTO BERNER HEUER

SEÑORITA LAURA NAVARRETE VELASCO, QUE CONTRAERA MATRIMONIO, A LAS 12.30 P. M., DE HOY, EN LA CAPILLA DE SAN VICENTE DE PAUL, CON EL SEÑOR VICTOR MANUEL GACITUA GUZMAN

**EL MINISTRO DE JUSTICIA E INSTRUCCION PUBLICA—**

En el día de ayer se dirigió a Valparaíso el señor Ministro de Justicia e Instrucción Pública, don Angel Guarello.

El señor Ministro estará de regreso mañana lunes.

**A QUILPUE.—**

Se han dirigido a la Hacienda Quilpué, de don Arturo Lyon Peña, los señores Carlos Noel y señora Josefina Acosta de Noel, el señor Alfonso Claro y señora Victoria Ruiz de Claro.

**DANCING-PARTY Y CONCURSO DE DANZAS Y COUPLETS.—**

El Consejo Nacional de Mujeres ha organizado un concurso de danzas y couplets en que tomarán parte conocidas pequeñas artistas que ya en otras ocasiones han demostrado sus dotes especiales.

Este concurso se efectuará hoy Domingo 30, de 5 a 8 P. M., en los salones de la calle Agustinas 1220.

Un jurado compuesto de distinguidas señoras y señoritas de nuestra sociedad adjudicará los premios a las mejores concursantes. Una vez terminado el concurso se seguirá un animado baile.

El entusiasmo que se nota por asistir a esta agradable reunión nos hace asegurarle de antemano un franco éxito.

**ENFERMOS.—**

Enferma de cuidado se encuentra la señorita Uberlina Cristi Zuaznábar.

—Sigue mejor la señorita Carmen Saldías Barros, que hace algunos días fué sometida a una operación de apendicitis.

—Completamente restablecido se encuentra don Víctor Bezanilla.

—Continúa enferma la señorita Teresa Saavedra Pinto.

—Sigue mejor la señorita Elena Amunátegui Lastra.

—Ha experimentado una franca mejoría en su salud el señor José Ureta Echazarreta.

—Desde hace algunos días se encuentra enfermo en cama el señor Juan Velis R.

**NACIMIENTOS.—**

Ha nacido un hijito del señor Gabriel Bunster Carmona y señora María Saavedra de Bunster.

—Ha venido al mundo un hijito del señor Fco. Javier Fuenzalida Morandé y de la señora Eugenia Cibié de Fuenzalida.

—Ha nacido un hijito de la señora Luisa Matte de Risopatrón y del señor Víctor Risopatrón Lira.

**LOS BAILES DEL SANTA LUCIA**

Una numerosa concurrencia sigue asistiendo a los bailes que se llevan a efecto los días Jueves y Domingo, de 6 a 8 P. M., en la Terraza Caupolicán, del Cerro Santa Lucía.

Para el baile de hoy se han hecho innovaciones en la iluminación y se ha mejorado notablemente la orquesta, que hasta hoy ha amenizado los bailes de esta Terraza.

**RETRETA.—**

Damos en seguida el programa que ejecutará hoy la banda del Cuerpo de Carabineros en la Plaza de Armas, de 11 a 12 1|2 P. M., bajo la dirección del maestro señor E. Blanchait:

1. Rhode. Braunfart, característica.
2. Auber. La Muda de Portici, obertura.
3. Luigini. Ballet Egyptien, N.os 1, 2, 3 y 4.
4. Puccini. Tosca, fantasía.
5. Lehar. Mazurka Azul, serenata.
6. Angellotti. Llanquiray, shimmy.

Nota.—La Mazurka Azul, a pedido de muchas familias asistentes al paseo.

**FALLECIMIENTOS.—**

Anoche ha dejado de existir en esta ciudad el respetable caballero don Hermógenes Feliú Blanco, vinculado a distinguidas familias de nuestra sociedad.

Por sus condiciones de caballerosidad y de hombría de bien supo granjearse la estimación de cuantos lo conocieron.

Muere a la avanzada edad de 73 años.

—Ha dejado de existir en Lontué

**La Casa de Carlos Borgoño R.**

**110 - ESTADO - 110**

**PARA EL LUNES 1.o DE MAYO**

Habrá los siguientes artículos rebajados:

ASTRAKAN en colores, ancho 1.30 mt., a . . . . . . . . . $ 58.00
TERCIOPELOS chiffon en colores, ancho 1.00 mt., a. . . $ 60.00
TRICOTINA en colores, clase muy fina, ancho 1.30 cent., precio muy rebajado . . . . . . . . $ 28.00
TERCIOPELO de lana listado, en fondo oscuro, clase extra, a $ 29.00
FELPA para sombreros en colores, a . . . . . . . . . . . . $ 20.00
FELPILLA en colores para sombreros, a . . . . . . . . . . $ 30.00
PIELES confeccionadas.
HORMAS y Sombreros adornados.

**Seguiremos liquidando, un saldo variado de fantasías, en colores, a $ 5 cada uno.**

**Reumáticos usad "Salisol"**

Las mejores inyecciones para sanar rápidamente. Por mayor:

LABORATORIO INTERNACIONAL. - Casilla 3965 - Teléfono Inglés 3739

A—30

EL MEJOR Y MAS EXTENSO SURTIDO en

**SOMBREROS**

A los precios más baratos en plaza encontrará Ud. en la

**Sombrerería Capellaro**

ESTADO 230 - CASILLA 1891. - Depositario de Fabricantes Italianos

**GRAN CONCIERTO SINFONICO**

**AMERICO TRITINI**

Homenaje a la memoria de C. Saint-Saëns con el concurso de la señorita Odette Marescal y del eminente violoncelista señor Ennis Bolognini.

GRAN ORQUESTA. DIRECTOR MTRO. LUIGI STEFANO GIARDA

TEATRO UNION CENTRAL - Jueves 4 de Mayo, a las 6.30 P. M.

LOCALIDADES: CASA GRIMM Y KERN, Ahumada esq. Moneda

VEANSE PROGRAMAS

(Casa Blanca) el señor Agustín Valdivia Escobar, que gozaba de general estimación y simpatía entre sus amigos.

—Ha fallecido en Los Angeles la señorita Berenice Fuentealba, vinculada a distinguidas familias de aquella sociedad.

**OPERACION.—**

Ha sido sometido a una delicada operación en el Pensionado del Salvador, por los doctores Torres Boonen y Matus el señor Vicente Hernández.

**IN MEMORIAM.—**

Mañana Lunes 1.o de Mayo, primer aniversario del fallecimiento de la señora Ester Rosa Cueto de Alzérreca, se dirá una misa por el descanso de su alma, en el templo de Santo Domingo en el altar mayor, a las 9.

—Hoy Domingo, octavo aniversario del fallecimiento de don Santiago Flores Salas, se oficiarán misas por el descanso de su alma en la Recoleta Franciscana.

**DE LONDRES.—**

Mañana Lunes, 1.o de Mayo, llegará a esta capital, procedente de Londres, vía Buenos Aires, el coronel Isaac Unsworth, representante y delegado especial del jefe supremo de la Obra Salvacionista Internacional.

**EN LA COLONIA AMERICANA.—**

On account of the holiday on Monday, May first, the meeting of the Women's Auxiliary to the American Society of Chile will be postponed to Monday, May eighth, at four P. M., at Alameda 2017.

**RESIDENCIA.—**

Don Washington Bascuñán y señora Luz Valdés de Bascuñán han cambiado su residencia a calle Moneda N.o 712.

**MANIFESTACION.—**

Anoche tuvo lugar, en el Restaurant Teutonia, la manifestación que sus amigos ofrecían al señor Jorge Parga Ríos, con motivo de haber recibido su título de bachiller en medicina. Asistieron además del festejado los señores Santiago Rodríguez Morandé, Luis Cousiño Mac-Iver, Marcial Martínez P., Edmundo Pérez Peña, Enrique Anders Hutzfeld, Gonzalo Reyes Letelier, Luis Vicuña V., Benjamín Subercaseaux Zañartu, Renato Astaburuaga Campaña, Arturo Reyes Valledor y Santiago Claro Rojas.

**COLONIE FRANCAISE.—**

Les membres de la Colonie Française sont priés de bien vouloir se réunir en assamblée générale, sous la présidence de Monsieur le Ministre de France, le Lundi 1.er Mai, a 18 h. 45, au Cercle.—Le Secrétaire.

**CERCLE FRANCAIS.—**

Un grand Bal par souscription aura lieu dans les Salons du Cercle le Samedi, 6 Mai, a 22 heures.

On peut, des ce jour, se procurer des cartes au Cercle, de 6 a 8 heures du soir.

Le nombre d'entrées est limité.

**VIAJEROS.—**

Al vecino puerto se dirigieron ayer los señores Alberto Bascuñán Montes y Julio Pereira.

—Se ha dirigido a Chillán don Carlos Llona R.

—Ha partido a Renaico el señor don Luis Serrano Arrieta.

—El señor diputado don Alejandro Rosselot, se ha dirigido a su fundo San Ramón, en Copiapó.

—Ha regresado de Puerto Montt don Eleuterio Ramírez y don Carlos Hagen.

—A su fundo en Paine partió ayer el señor Gustavo Charme Prieto, señora Nieves Montt de Charme y familia.

## MODAS Y HOGAR

### SOMBREROS Y TURBANTES

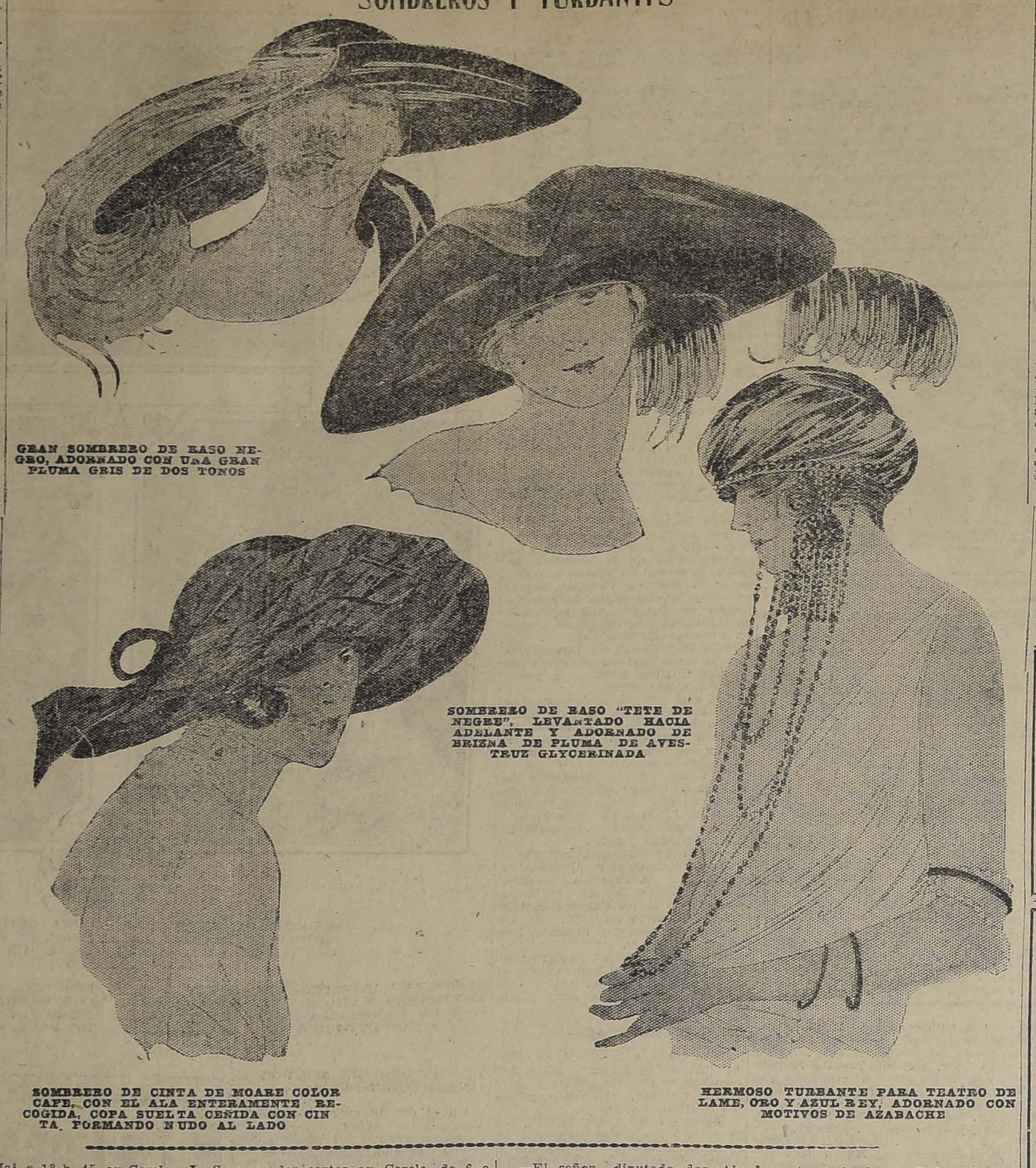

GRAN SOMBRERO DE RASO NEGRO, ADORNADO CON UNA GRAN PLUMA GRIS DE DOS TONOS

SOMBRERO DE RASO "TETE DE NEGRE", LEVANTADO HACIA ADELANTE Y ADORNADO DE BRIZNA DE PLUMA DE AVESTRUZ GLYCERINADA

SOMBRERO DE CINTA DE MOARE COLOR CAFE, CON EL ALA ENTERAMENTE RECOGIDA, COPA SUELTA CEÑIDA CON CINTA, FORMANDO NUDO AL LADO

HERMOSO TURBANTE PARA TEATRO DE LAME, ORO Y AZUL REY, ADORNADO CON MOTIVOS DE AZABACHE

### Empleando oxígeno para mejorar el cutis

Las conocidas características del oxígeno pueden aplicarse eficazmente a la renovación del cutis de la cara. La cera mercolizada, (en inglés pure mercolized wax) que puede adquirirse en cualquier farmacia, contiene oxígeno, el que obra libremente tan pronto como entra en contacto con la epidermis, aniquilando toda la materia gastada acumulada sobre ella, sin perjudicar absolutamente los tejidos sanos. Atacando, pues, y eliminando estas acumulaciones, que son la causa de palidez, manchas y sequedad del cutis, reaparece la piel nueva, fresca y tersa, que cubría ese velo mortecino, pudiendo así ostentarse el codiciado y tan hermoso aspecto juvenil. La cera mercolizada tonifica beneficiosamente todo cutis y a ninguno puede de ocasionar daño.

(21)

**A EUROPA.—**

Ayer a medio día se dirigió a Buenos Aires, para continuar viaje a Europa, la señora Rosalía Bianchi Tupper de Yáñez, acompañada de sus hijas señoritas Luisa y Gabriela Yáñez Bianchi y del doctor don Luis Bianchi Tupper.

En la Estación Mapocho fueron objeto de una cariñosa despedida de parte de sus relaciones sociales.

—Se han dirigido a Europa don Víctor Bianchi Gundián y la señorita Rosalía Bianchi Gundián.

**SALON DE PATINAR.—**

El Jueves próximo se inaugurará el Salón de Patinar, a cuya finalización se dedican sus directores, con toda actividad. Este centro que será el punto de reunión obligado de la mejor sociedad, prome-

GRAN HOTEL
Viña del Mar
TEMPORADA DE INVIERNO
Desde el 1.o de Mayo piezas con desayuno por $ 360.-- mensuales

Alimento Fosfatado
"KINDER"
No más niños débiles, úsese el KINDER y serán siempre sanos y robustos.
EN VENTA:
DAUBE Y CIA. — DROGUERIA FRANCESA. — VELLICIA Y TORRES. — Y EN TODAS LAS BUENAS BOTICAS

"IMPERIAL"-Casa de Residencia
Elegantes dormitorios. Comida espléndida. Todo confort. Casa tranquila. Pensión de mesa. Cubierto $ 4.00.
MONEDA 977 ESQUINA AHUMADA. — TELEFONO 3453

A los fumadores económicos
Máquinas para hacer cigarrillos MARCA FRANCESA, ofrece:
Cigarrería Central
AHUMADA ESQ. COMPAÑIA. — BENJAMIN GOLDENBERG

POUDRE RIZ
IRANOR
LOS PREFERIDOS POR SU
PERFUME EXQUISITO
ADHERENCIA INCOMPARABLE

Señor Agricultor:
¿No compraría usted una semilla que produjera el mil por uno de rendimiento para sus campos?
Pues mande usted, un saco de trigo, frejoles, papas, o cualquier otro producto que sirva para la alimentación de las asiladas de "La Cruz Blanca"— que este año no tiene ningún recurso— en la certidumbre de que las oraciones de los pobres obtendrán que su próxima cosecha sea la mejor de que usted tenga memoria.
La correspondencia debe ser dirigida a:
R. M. Superiora de "La Cruz Blanca", calle Antofagasta, esquina Dolores.— Santiago.

MUEBLES
de todos estilos, a precios bajísimos, vende
"LA UNIVERSAL"
Catedral 1131
Frente al Congreso
Damos facilidades en el pago. Entrega inmediata.
A—30

Maison Reglat
AHUMADA 358
Desde el LUNES, liquidación de:
Vestidos, Abrigos, Guantes, Medias, Pieles.

(A las 9 AM)
¡Maldito sea este dolor de cabeza!
(A las 9 20 AM)
¡Benditas sean las
CAPSULAS DE NERVALINA!

Pieles
TEJIDOS A MAQUINA
de gran novedad a precios muy convencionales, encontrarán en la nueva Peletería y Fábrica de Tejidos, "Santa Lucía".
ALAMEDA 459
Se reciben hechuras de tejidos sobre medida.
Se transforman y curten pieles.

Elegancia Masculina
Es un problema serio vestir con elegancia y distinción, porque es muy difícil encontrar un sastre que sea un verdadero profesional de escuela y no un aficionado más o menos práctico en el ramo.
El señor SAMUEL BEINGEISEN, cortador diplomado en París y Londres, que se ha formado en el famoso estudio Roussel de la rue-du-Bourlois, bien conocido de nuestros elegantes que han vivido en París, atiende a su distinguida clientela en CARMEN 50, donde ofrece el mejor surtido de telas inglesas y francesas legítimas. Es un especialista en trajes de sport.

¡¡SALVE SU SALUD!!
usando solamente para quitarse las canas y embellecer sus cabellos el maravilloso restaurador de los cabellos,
GOTAS DIVINAS
recomendado por todos los médicos del mundo por ser las únicas que no dañan la salud.
DEPOSITARIOS GENERALES:
DROGUERIAS DAUBE Y FRANCESA — SANTIAGO

CASA SAN FRANCISCO
DELICIAS 845 - Teléfono Inglés 1952
OFRECEMOS A NUESTRA DISTINGUIDA CLIENTELA UNA GRAN REBAJA DE PRECIOS EN LOS SIGUIENTES ARTICULOS:
SARGA de lana, un color, ancho 1.40, de $ 19 a $ 12.50.
CASIMIR de lana, listado, ancho 1.40 metro, de $ 18.50 a $ 14 metro.
SARGA de lana, un color, ancho 1.30 metro, de $ 17 a $ 13 metro.
GAMUZA de lana fantasía, de $ 28 a $ 20 metro.
GAMUZA de lana fantasía, ancho 1.30 metro, de $ 25 a $ 17 metro.
CASIMIR de lana fantasía, de $ 19.50 a $ 17 metro.
GAMUZA fina, fantasía, de $ 22.50 a $ 17 metro.
POPELINA de lana, un color, ancho 1.40 metro, de $ 23 a $ 17 metro.
GAMUZA de lana, un color, ancho 1.30 metro, de $ 25 a $ 19 metro.
MUFFLON de lana, un color, ancho 1.40 metro, de $ 35 a $ 25 metro.
MUFFLON de lana, un color, ancho 1.40 metro, de $ 29.50 a $ 22.
MUFFLON de lana, un color, ancho 1.40 metro, de $ 24 a $ 18 metro.
TENEMOS ADEMAS EL MAS COMPLETO SURTIDO EN GENEROS PARA ABRIGOS, COMO SER: GAMUZAS, TERCIOPELOS DE LANA, PERLINE Y MUCHOS OTROS, TODOS GARANTIDOS DE FABRICACION FRANCESA.
SEDAS DE FANTASIA PARA FORROS, LINDO SURTIDO RECIEN LLEGADO.
HEMOS RECIBIDO EL MAS GRANDE Y VARIADO SURTIDO EN COLORES DE LANA PARA TEJIDOS, EL QUE VENDEREMOS A PRECIOS DE VERDADERA OCASION.
BALLETA DE CASTILLA DE LANA, ESPECIAL PARA REFAJOS, $ 8 METRO.
ALLEL HNOS.

GRANDIOSA LIQUIDACION
DESDE MAÑANA LUNES
La Villa de Madrid
64 AHUMADA 64
TERCIOPELOS en pura lana, importados, ancho: 120 ctms. Valía el metro $ 24.50, a. . . . . . $ 18.50
TERCIOPELO francés gamuza, ancho: 135 ctms. Valía el metro $ 38.00, a. . . . . . $ 29.50
TERCIOPELO pura lana, negro solamente, ancho: 100 ctms. Valía el metro $ 18.50, a. . . . . . $ 10.50
MOUFLON pura lana, en todos los colores, ancho: 140 ctms. Valía el metro $ 35.00, a. . . . . . $ 25.50
CHEVIOT negro y azul, ancho: 145 ctms. Valía el metro $ 32.00, a. . . . . . $ 17.50
ASTRAKAN negro, clase extra, ancho: 150 ctms. Valía el metro $ 125.00, a. . . . . . $ 90.00
ASTRAKAN negro, ancho: 130 ctms. Valía el metro $ 75.00, a. . . . . . $ 49.50
CASIMIRES grises, especial para trajes de niños, ancho: 130 ctms. Valía el metro $ 18.50, a. . . . . . $ 12.50
PELUCHES para sombreros, rica clase. Valía el metro $ 24.50, a. . . . . . $ 17.50
TERCIOPELO inglés negro, ancho: 0.65 ctms. Valía el metro $ 19.50, a. . . . . . $ 10.50
FELPA negra, café y ploma de seda, metro desde. . $ 55.00
RASOS de seda negro, metro desde. . . . . . $ 8.00
SEDAS BULGARAS PARA FORROS DE ABRIGOS, ESPUMILLAS, CREPE MAROCAIN, CHARMEUSE Y MUCHAS OTRAS SEDAS REBAJADAS DE PRECIOS
64 AHUMADA 64

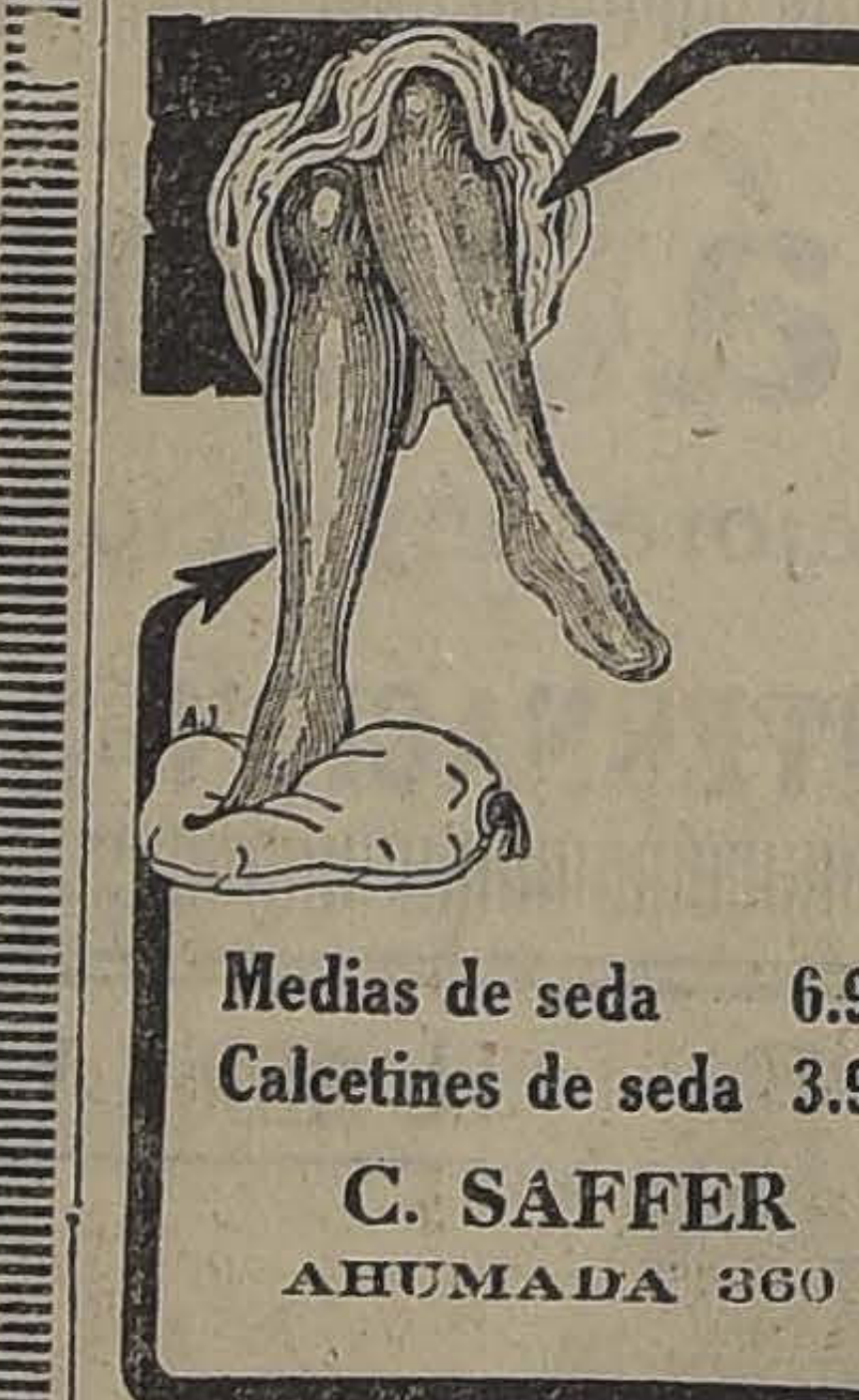

Medias de seda 6.90
Calcetines de seda 3.90
C. SAFFER
AHUMADA 360

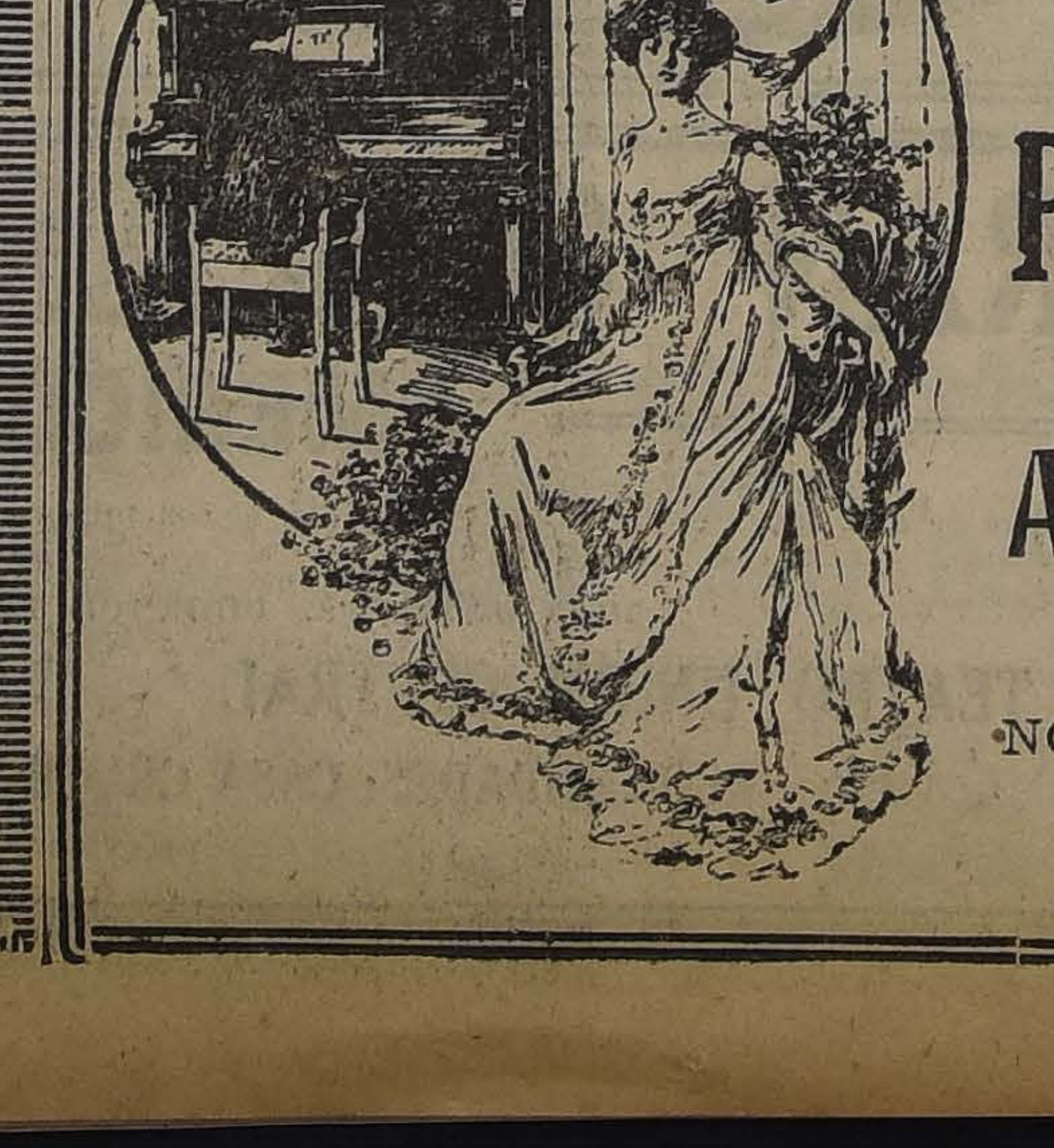

CARLOS DOGGENWEILER
PRAT 166
PIANOS Y AUTOPIANOS
DE LAS MEJORES MARCAS
Alemanas y Norte-Americanas
NOTA.—Hay individuos que se dicen afinadores de la Casa. No respondemos por trabajos hechos sin nuestra autorización escrita. Exija el Carnet de la Casa.

PILOLINA

EL GRAN REGENERADOR DEL CABELLO

te abrirse al público con las mayores comodidades.

El Miércoles próximo daremos una información completa sobre este particular.

**INAUGURACION DE LOS JUEGOS A LAS MUÑECAS.—**

Hoy, a las 3 de la tarde, tendrá lugar la inauguración de los juegos a las muñecas en el Centro Escuela Superior N.o 21, Avenida Cumming 735, de la Asociación "Abejas Obreras de Chile", que ha tomado a su cargo la señora Josefina Barros de Valdivieso. A propósito de dicha inauguración, la doctora señorita Cora Mayer dará una interesante conferencia sobre psicología infantil y puericultura.

**SOCIEDAD DE ARTISTAS DE CHILE.—**

En vista de haber concedido el Consejo de Bellas Artes, el Salón Chile para la celebración del segundo Salón de Invierno, el comité organizador de la Sociedad de Artistas de Chile nos pide avisar a los señores socios que el Viernes próximo, a las 6 de la tarde, se efectuará la Junta General para la designación de comisarios, tesorero y secretario del Salón de Invierno del presente año.

Los socios con derecho a voto son los artistas que han obtenido recompensas en el Salón Oficial o en exposiciones internacionales, hasta tercera medalla y que no pertenezcan a otra institución.

La reunión se efectuará en la Casa Consistorial, donde el señor Alcalde, don Luis Alberto Cariola, ha tenido a bien conceder al Comité, para estas reuniones, la oficina de la Inspección de Higiene, situada en el segundo piso.

Se esperará para celebrar la sesión hasta las 6.30 en punto.

**TEA-ROOM DE GATH Y CHAVES.—**

Durante la reunión social del Viernes de moda pasado, entre otras familias, pudimos notar a las siguientes:

Barceló de Riesco, Correa Avila, Undurraga Lecaros, Undurraga de Correa, Fuenzalida Freire, Valdés Freire, Vial Prado, Puga Vega, Vial de Luco, Izquierdo de Edwards, Izquierdo de Castillo, Izquierdo de Valdés, Larraín de de Castro, Larraín de Fernández, Concha de Aldunate, Aldunate Errázuriz, Bernales Larraín, León de Ugarte, Vicuña Correa, Balmaceda Valdés, Valdés Aldunate, Echenique Domínguez, Valdés Blest, Larraín Echeverría, Ossa Mackenna, Amunátegui de Barros, Alcalde Moller, González Balmaceda, Valdés Larraín, Ureta Valdés, Larraín Morandé, Jaraquemada Astaburuaga, Huneeus Lavín, Matte Ossa, Lyon Subercaseaux, Díaz de Walker, etc., etc.

—Para el Martes 2 de Mayo, la orquesta ejecutará durante la reunión de la tarde, un excelente programa de música de autores nacionales.

## Consejos de la Comtesse Ivon

**BELLEZA FISICA**

Penosa impresión causa siempre ver a una persona defectuosamente desarrollada, cuando no es ridícula por su aspecto de sufragista. El tratamiento físico-plástico del desarrollo del busto, sin tomar droga alguna y sólo por la acción local de agentes físicos seguros y rápidos que aplica el **Institut Français de Physioplastic Esthetique et d'Orthopedie Faciale**, dirigido por el doctor **Imbert Dayet**, calle **Manuel Rodríguez esquina de Catedral**, atendido por señoritas. A todas les dará belleza el tratamiento.

**REALIZACION.**

Hace tiempo que no tenemos oportunidad de comunicar a nuestras lectoras la grata noticia de una baratura donde puedan proveerse económicamente de buenas telas. Ahora podemos darle la buena nueva a fin de que se preparen para el próximo Martes: la **Casa E. Delporte y Cía., Bandera 689-693, esquina Rosas**, antiguo depósito de casimires pondrá en realización lindas telas para trajes y abrigos de señoras y niñas, de los que está más de moda para la estación de Otoño e Invierno. Esta será una ocasión única y corta, que deben aprovechar, pues es bien conocida la seriedad de esta casa y la calidad superior de todas sus telas, que siempre vende a precios excepcionales, por lo cual puede calcularse cómo resultarán ahora en baratura.

**CINTURONES, GUANTES Y MALETINES.**

La nota alta de novedad que hará furor en la nueva estación serán los cinturones y adornos de azabache de múltiples combinaciones. Los nuevos estilos exigen que los trajes, abrigos y sombreros vayan adornados con azabaches, lo que obliga a recorrer el comercio para buscar las combinaciones necesarias para sus toilettes. Las personas que deseen economizar estos trajines y también dinero deben dirigirse a **La Galería de Novedades, calle Monjitas 879 y Veintiuno de Mayo 511**, donde encontrarán todos estos accesorios indispensables, entre los cuales recomendamos los guantes, cinturones y maletines de última creación.

**PARA EL TOCADOR.**

Un tinte blanco y sonrosado, un cutis fresco y aterciopelado fino y delicado, cuya palidez se realce con el encarnado de las mejillas es el ideal que desea alcanzar toda mujer. Esto se consigue rápidamente usando el **Mely**, o sea glicerina solidificada en tubos de estaño que vende únicamente la **Botica Italiana de Weinstein y Cía., Huérfanos 1020**. Recomendamos a nuestros lectores ensayarlo.

**A LAS MADRES.**

Cuán felices son las madres que pueden presentar con orgullo sus hijos robustos y sanos, debido a la buena alimentación. El secreto de estos éxitos es que ellas o sus nodrizas usan el **Galegactol**, precioso y eficaz producto vegetal que prepara el **Laboratorio Chile, Avenida Ecuador 3575**, y que se vende en todas las buenas boticas.

**EL MEJOR TONICO PARA REPARAR LAS FUERZAS.**

Las personas débiles, anémicas, neurasténicas, necesiten un poderoso reconstituyente, cual es **Cerebrol**, que estimula las funciones del corazón y cerebro, regulariza la digestión, desarrolla el apetito, reconstituye los tejidos y huesos, da vigor, alegría y actividad y puede ser tomado por las personas más delicadas y los niños. Se vende donde **Daube y Cía., en la Botica Bruselas, San Diego 454**, y en todas las buenas boticas.

**LOS ADORNOS.**

La moda, en su constante evolución obliga a cambiar los estilos y modelos de las toilettes, pasando de la sencillez a los adornos más complicados, casi sin transición. Así ahora se usa cada día más una variedad de adornos y con ellos se hacen mayores fantasías como galones, flecos de seda, felpilla, bordados, deshilados, filetes, calados, etc. Pero la ejecución debe ser impecable, lo que sólo se consigue en talleres especiales, como los de **La Galería de Novedades, calle Monjitas 879 y Veintiuno de Mayo 511**, donde se ejecutan verdaderas obras de arte gracias a sus máquina sespeciales y a los artistas que las dirigen.

**TEJIDOS Y PIELES.**

En interés de nuestras lectoras, siempre estamos preocupadas de llamarles la atención hacia los buenos artículos y la oportunidad para adquirirlos. **La Peletería y Fábrica de Tejidos, Ahumada 459**, ofrece pieles finas. Además, tiene una sessión especial para la confección de tejidos sobre medida a precios excepcionales.

**PROBAR SUERTE.**

Un adagio nacional dice: "Quien no se arriesga no pasa el río"; y esto le ocurre a las personas que viven siempre en obscura mediocridad por no atreverse a tentar de mejorar fortuna; en cambio, miles de personas viven opulentas porque supieron aprovechar su suerte.

Una oportunidad se presenta con la lotería que se tirará en Buenos Aires el **9 de Mayo** con premio gordo de **100,000 nacionales**, más de **300,000 chilenos**, siempre que se compre números en la afortunada y sería casa **Humberto García, Pasaje Matte 39, casilla 3834.**

**DELICIOSOS E INCOMPARABLES.**

¡Qué espléndida recepción y qué buffet más exquisito y bien servido!, salen comentando los invitados regocijados y saboreando las gratas horas que han pasado en amable compañía; pero el mayor deleite lo ha producido la **Confitería París, del Sr. A. Robinet**, que ha tenido a su cargo la parte bucólica y ha proveído los exquisitos dulces, pasteles, biscuits-glacés, petit-fours, chocolates y confites que tan estimados son en nuestra sociedad. Los pedidos deben hacerse a **San Francisco 256-258 o por teléfono 2968.**

**PETIT SAVOYARD.**

Los buenos padres, los buenos tíos, los hermanos e hijos cariñosos; los excelentes amigos, conocen y son antiguos clientes de esta afamada casa, cuya reputación está cimentada precisamente en la calurosa acogida que todos ellos reciben, cuando llegan a casa con los apetitosos paquetitos de fiambres charcuterie, mariscos, caza, conservas, fruta, guisos preparados y los mil deliciosos artículos frescos, exquisitos y bien preparados que son su especialidad única y que nadie iguala en Santiago. Es el establecimiento más antiguo de la capital y está ubicado en calle **Merced 802-806, esquina de San Antonio.**

**MANTEQUILLA FRESCA**

Al fin las personas de paladar delicado podrán gozar consumiendo una mantequilla fresca y absolutamente pura que se fabrica a la vista del consumidor, con la crema traída de la **Hacienda Chicureo de Colina**, en la **Mantequillería Moderna, de C. Mariotti y Cía., en Santo Domingo 979**, casi esquina de Puente. Se vende desde 1|4 de kilo con o sin sal, garantizando el peso y a precios sin competencia; también ofrece los mejores quesos frescos importados y del país. Aconsejamos a las dueñas de casa visitar este establecimiento.

**ARTE EN EL MENAJE**

Para hacer agradable y atractivo un hogar, es necesario decorarlo y amoblarlos con el gusto y el refinamiento artístico que revela el alma de las mujeres superiores, ayudada por el artista que da vida real a sus concepciones creadoras.

Sus exquisiteces se revelan no sólo en los menajes y adornos del salón, comedor, hall y dormitorios, sino en los mil detalles que hacen amable su residencia y produce exclamaciones de admiración y el deseo de imitar sus disposiciones.

Estos éxitos sólo pueden lograrse cuando se cuenta con la cooperación de grandes mueblistas y decoradores, como la casa **Sánchez y Liull Hnos., Merced 586**, cuyas creaciones son una maravilla de buen gusto y de perfecta ejecución, consagradas por la distinguida y aristocrática clientela que los prefiere a los modelos importados.

Sus agentes exclusivos en Valparaíso son los señores **Markmann y Cía., calle Condell 148.**

**LOS TEJIDOS DE MODA**

La moda continúa favoreciendo a los tejidos, tal vez por producir toilettes sencillas, prácticas y elegantes. **La Fábrica de Tejidos de Punto, San Diego 7, casi esquina Alameda**, se ha especializado en estos artículos y confecciona preciosos trajes y capas sobre medida, para grandes y niños, y tiene especialidad en abrigos y chombas para colegiales.

**AGUA DE COLONIA**

Este artículo no puede faltar en ningún tocador, no sólo como un elemento de perfume, sino muy principalmente por las propiedades higiénicas que contribuyen a embellecer el cutis; cuando se agrega al baño, lavatorio, así como en fricciones. **El Agua de Colonia Superior del Laboratorio Chile** es tan fina y bien preparada, que basta usarla una vez para adoptarla.

Venta, en todas las boticas.

**ABRIGOS DE PIELES**

Los fríos que, según anuncia Nuño, serán intensos durante este Invierno, nos obligan a pensar seriamente en la necesidad de proveernos para sus rigores, y nada más elegante y adecuado que las pieles. **La Peletería Colón, Ahumada 226**, presenta una magnífica exposición que permite formarse una idea cabal de lo que se usa.

**NO MAS TOS**

Hay una verdadera epidemia de tos, sobre todo entre los niños, la que puede combatirse muy eficazmente, si desde los primeros síntomas se suministra a los pacientes el **Antitox del Dr. Richter**, que vende la **Botica Gamboa, Portal Mac Clure esquina Merced**, y en todas las boticas. El éxito es completo y seguro.

**LOS PIANOS**

Cuando se desea adquirir algo bueno, de verdadero mérito, ya sea una obra literaria o artística o un producto industrial, siempre se busca la buena firma del autor conocido o del fabricante reputado, que son prendas de garantía. No siempre se sabe elegir con acierto por no conocer bien los antecedentes históricos de una industria, porque la réclame comercial, con sus bombásticos efectos sabe desviar la atención del verdadero mérito. Así ocurre, por ejemplo, con los pianos cuyas variadísimas marcas nuevas hacen que se olvide por las nuevas generaciones los méritos de las marcas clásicas, cual ocurre con la marca **Grotrian, Steinweg Nachf**, la más afamada de Alemania, como que se fundó en 1835, hace casi un siglo, y se ha ido heredando en la familia al través de tres generaciones que han trabajado continua e incansablemente en adquirir y mantener la fama de que gozan. En 1850 se fundó por uno de los socios una fábrica sucursal en Estados Unidos y en 1856 se asoció la firma Grotrian, que le dió a la casa en Alemania los grandes desarrollos sucesivos hasta convertir la firma en la primera en el ramo, por su magnitud y la excelente calidad no superada de sus pianos. Su único agente y representante en Chile es la **Casa Grimm y Kern, calle Ahumada 99, esquina de Moneda**, quienes tienen siempre existencia en diversos modelos para sobrepasar el gusto de su distinguida clientela.

**NOTAS DE LA MODA**

La proximidad del Invierno preocupa a todas las personas que necesitan confeccionarse sus nuevas toilettes.

Para ayudarlas, podemos anticiparles que se continuarán llevando el jersey de lana, el jersey de seda, terciopelo inglés, terciopelo chiffons, el mouflon y felpa, y entre las nuevas creaciones llaman muy especialmente la atención el Perlaine, Duvetine, Raillaine y gamuza. Pero es necesario elegir estas telas en una casa de confianza, como **La Galería de Novedades, calle Monjitas 879 y Veintiuno de Mayo 511**, que acaba de recibir un nuevo surtido de estas telas en los más variados matices.

COMTESSE IVON

Mire aquí

Otra ganga tenemos ahora: el encrespador más preferido a un precio casi regalado.

MERCERIA
"AGUSTINAS"
AHUMADA 42

CUIDE SUS DIENTES
CD

Especialidades para la higiene de la boca. Llegó pasta dentífrica

PEPSODENT

Cooperativa Dental

MONEDA 1053

La Santiaguina

SAN DIEGO 107

Ofrece a su distinguida clientela un espléndido surtido en pieles de los últimos modelos europeos.

Sucursal de la Peletería Petrograd

Chombas, paletós, blusas de lana, gorras para caballeros, sombreros para señoras y colegiales, a precios rebajados.

Se limpia y aplancha trajes de caballeros; se encarga de llevar y traer los trajes.

A. CORDIN.

xposición de Abrigos
TRAJES Y SOMBREROS
modelos de las afamadas casas BESSIER, SIMON, MARGAINE, LACROIX, etc.
Precios equitativos.
Pasaje Matte 29

Traducciones
INGLES, FRANCES Y ALEMAN
CONTABILIDAD
Libros atrasados, balance.
COPIAS A MÁQUINA
Cohen, Froemel y Gandon
EDIFICIO ARIZTIA, 6.o PISO
OFICINA N.o 8

E. METTAIS

Antigua y acreditada casa importadora de los mejores Casimires Ingleses.

AGUSTINAS 942

Casa St. Domingo

Baterías de Aluminio
Con pequeñas Fallas
REBAJADAS DE PRECIO
-- EN --
Nuestra Sección
MENAJE

C.G.A.C. Casilla 644

SALIX Calvicie
SEBORREA — CASPA
A venta: Boticas surtidas y DAUBE y Co.

REBAJA
-- DE --
PRECIOS

| | | |
|---|---|---|
| CASIMIRES de pura lana, negros y de colores moda; valían $ 25, a | $ | 16.80 |
| CASIMIRES de pura lana, negros y colores novedad; valían $ 30, a | $ | 19.80 |
| CASIMIRES ingleses, peinados, negros y colores, torcidos; valían $ 35, a | $ | 25.00 |
| CASIMIRES ingleses, lanas finas, peinadas, negros y color; valían $ 40, a | $ | 29.50 |
| PAÑOS para sobretodos, lana pura, gruesos; valían $ 35, a | $ | 20.00 |
| GABARDINAS covercoat, para Raglan, calidad muy buena, a | $ | 29.50 |
| CASIMIRES ingleses peinados, calidad extra fina; valían $ 50, a | $ | 35.00 |
| VICUÑAS para sobretodos, clase extra superfina; valían $ 85, a | $ | 60.00 |

BANDERA 702 ESQUINA ROSAS
EN EL EDIFICIO DE CUATRO PISOS
TRUEBA, VILLA y Cía.

PEELE

La mejor Perfumería del mundo

MADRID

PROVEEDORA DE LA REAL CASA, CONTANDOSE ENTRE SUS MAS ADICTAS FAVORECEDORAS, S. M. LA REINA DOÑA VICTORIA EUGENIA

LA PERFUMERIA "PEELE", ES CONOCIDA EN TODO EL MUNDO, CON SUCURSALES PROPIAS en Londres, París, BERLIN, New York, VIENA, Habana, Buenos Aires, y Concesionarios EXCLUSIVOS en todas las naciones del Orbe.

"LOTION PEELE"
AUTOMASAJE LIQUIDO
Tiene fama mundial, por ser el único preparado verdad que quita por completo las arrugas, pecas, manchas, granos, erupciones y cuantos otros defectos tenga el cutis.
SIN PINTARLO

"CREMA CECILIA"
VEGETAL. Blanquea instantáneamente el cutis de manera natural y distinguida, sin perjudicarlo.

"CREMA VEGETAL"
Limpia y suaviza el cutis, evita y quita todas las impurezas, y debe usarse en vez de jabón, que tan perjudicial es para el cutis.

LECHE DE ALMENDRAS
es el preparado más ideal para hermosear y rejuvenecer instantáneamente el cutis, dándole una blancura nacarada, ideal.

"DEPILATORIO"
Es el único que destruye por completo la raíz del vello, sin causar el menor daño, dejando una piel blanca y fina.

CREMA PRIMEROSE
Da a las mejillas el color sonrosado natural de la juventud.

BLANCOFILO
Blanco líquido para cuello, escote y brazos.

MANISOFT
Blanquea y suaviza las manos de manera admirable.

BELFAM
Preparado líquido que da a los pechos una firmeza ideal.
Uso externo.

Polvos, Pastas, Coloretes, Tinturas, Elixires, Esencias, Colonias

PASTILLAS "TOSCA"
Da a las mejillas el color sonrosado natural de la juventud.

HIERBINA
Vence radicalmente la obesidad por fricciones.

Tintura "AIDA"
PROGRESIVA
Para teñir las canas en negro.

TINTURA
instantánea y completamente inofensiva para teñir las canas en castaño oscuro y castaño claro.

NOTA IMPORTANTISIMA

Para dar a conocer ampliamente la calidad de los POLVOS SELECTOS PEELE, con perfume de rosas y a base de ARROZ, pondremos un precio de venta limitadísimo, como sigue:

Caja de Polvos SELECTOS PEELE perfume de rosas, peso 120 gramos ... $ 7.50
Caja de Polvos SELECTOS PEELE perfume de rosas, peso 220 gramos, ... $ 12.50

OTRA.— Comprando una cantidad mayor de $ 50, concedemos un 10 por ciento descuento.

Pida catálogos, los cuales serán remitidos gratis a vuelta de correo.

Llamamos la atención hacia LA PRESENTACION DE LOS PRODUCTOS, los cuales se presentan SIN LUJO DE NINGUNA ESPECIE, y con esto demostrarles que la Perfumería "PEELE", CONTIENE DOS COSAS: CALIDAD Y CANTIDAD, SIN PAGAR EL CLIENTE EL LUJO que a nada práctico conduce.

Los preparados "PEELE", Lociones, Cremas, Polvos, Pastas, Coloretes, Tinturas, Depilatorio, Dentífricos, Esencias y demás productos, tienen una fama MUNDIAL por su incomparable calidad y por sus efectos higiénicos, no conteniendo ninguna sustancia perjudicial a la epidermis ni a la salud.

CASAS DE VENTA EN SANTIAGO. — COSTOYA Y Cía. Plaza de Armas esquina Estado. — Guillermo Rocco, Crucero Pasaje Matte, y donde el concesionario exclusivo para Chile, Perú y Bolivia

JUAN MESQUIDA MERCE = BANDERA 612, CASI ESQ. SANTO DOMINGO
Teléfono Inglés 818-Santiago de Chile

## TURF

# LA REUNION DE ESTA TARDE EN EL CLUB HIPICO

## SIRVE DE BASE AL PROGRAMA EL CLASICO "COTEJO DE POTRANCAS"

### Apreciaciones y pronósticos. — Probables montas y competidores

Con un programa bastante interesante y que consulta siete pruebas, se efectuará la reunión de hoy en la tarde en nuestro principal hipódromo.

El principal atractivo del "meet" lo constituye el clásico Cotejo de Potrancas, sobre una distancia de 1,100 metros y con una recompensa de 7,000 pesos a la ganadora.

De las diez potrancas inscritas, Piltrafa y Poruña no cumplirán su anotación, las que harán acto de presencia en las pruebas destinadas a no ganadores.

Sobresale del lote Honoria, que en su primera y única presentación alcanzó el primer lugar de la tabla en el mejor de los estilos. Sus pruebas en privado demuestran que se encuentra en un estado inmejorable y sólo un contratiempo en el desarrollo de la prueba puede hacer peligrar su triunfo. Es nuestra favorita.

Sus más serias enemigas las vemos en Madagascar, que ha tenido una actuación discreta y que lleva toda la confianza de su caballeriza, y Gironde, que últimamente ha experimentado visibles progresos. Las dejamos indicadas para los placées.

En la prueba de apertura, sobre 1,600 metros, se nos informa que Doñihue no correrá.

Presente Predilecta, creemos inoficioso extendernos en mayores comentarios, dejándola indicada para el primer puesto.

A Fósforo dejamos indicado para el placé.

La segunda carrera está destinada a 2 años no ganadores y de los inscritos sólo Inflexible no cumplirá su inscripción.

El lote es muy desgranado, ya que varios potrillos debutarán en esta prueba.

Nosotros elegiremos nuestro favorito entre los que ya han actuado, y en esta situación indicamos para ganador a Juerga, cuyo segundo lugar detrás de Malakoff, en El Debut, es el mejor elogio que se puede hacer de ella.

Poruña y Puff deben escoltar a nuestra favorita en el marcador.

Entre Los Robles, Ice y Carbonero debe buscarse el ganador de la tercera carrera, sobre una distancia de 1,400 metros.

Los dejamos indicados en el orden anotado.

La cuarta carrera, de idénticas condiciones que la segunda, ha reunido también un numeroso lote de competidores.

El pronóstico en esta prueba se presenta bastante difícil y hemos optado por echarlo a la suerte, y nos ha salido Turista para ganador y Jaguar y Piltrafa para los placées.

De alto interés se presenta el premio Ercildoune, sobre una distancia de 2,600 metros. Sólo Paf desertará de él.

Vemos en Dichoso la carta más indicada, pues sus pruebas en el curso de la semana, han demostrado que el hijo de Comisario está en excelentes condiciones, lo que nos hace decidirnos por él para ganador.

El segundo puesto se lo dejamos reservado a Palillo, cuya performance de hace 15 días le da títulos para ocupar uno de los primeros puestos del marcador.

A Glasgow lo señalamos para el tercer placé.

Pone término a la reunión el premio Etolo, sobre 1,800 metros y que ha reunido un lote muy equiparado. Sin mayores comentarios nuestro pronóstico lo resumiremos en Mike para ganador y Romanones y Mary Garden para los puestos siguientes.

RESUMEN:

Primera carrera. — Predilecta y Fósforo.

Segunda carrera. — Juerga, Poruña y Puff.

Tercera carrera. — Los Robles, Ice y Carbonero.

Cuarta carrera. — Turista, Jaguar y Piltrafa.

Quinta carrera. — Honoria, Madagascar y Gironde.

Sexta carrera. — Dichoso, Palillo y Glasgow.

Sétima carrera. — Mike, Romanones y Mary Garden.

◆

## PROBABLES MONTAS Y COMPETIDORES PARA LA REUNION DE HOY EN EL CLUB HIPICO

**1.a CARRERA.—1,600 METROS**

**Singoala**, 57, P. Morales.
**Doñihue**, 56, no corre.
**Fósforo**, 56, Arm. Nieto.
**Iriarte**, 56, H. Ramírez.
**Bilanz**, 54, L. A. Parada.
**Bizerta**, 54, J. Salfate.
**Predilecta**, 54, S. Villanueva.
**Walpurgis**, 54, J. Oregón.

**2.a CARRERA.—1,100 METROS**

**Mahomond**, 54, V. Jara.
**Giordiano**, 54, G. Guerra.
**Honorino**, 54, J. Polanco.
**Inflexible**, 54, no corre.
**Iron Cross**, 54, S. Vásquez.
**Jadil**, 54, A. Molina.
**La Cierva**, 54, P. Morales.
**Mulato**, 54, R. Piérola.
**Prieur**, 54, J. Salfate.
**Puff**, 54, J. F. Bernal.
**Shackleton**, 54, L. Carrasco.
**Juana La Loca**, 54, L. A. Zamora.
**Juerga**, 54, M. Verdejo.
**Poruña**, 54, H. Ramírez.

**3.a CARRERA.—1,400 METROS**

**Cau-Cura**, 56, L. A. Parada.
**Barsaquito**, 54, H. Ramírez.
**Los Robles**, 54, V. Jara.
**Vendimia**, 54, L. A. Jerez.
**Ice**, 53, P. Morales.
**Assaye**, 49, no corre.
**Carbonero**, 48, G. Guerra.
**Himalaya**, 48, no corre.
**Minorú**, 48, L. A. Zamora.
**Pavlowa**, 47, Arm. Nieto.
**Telilla**, 47, J. Pinto.
**Sarah**, 43, L. Bravo.

**4.a CARRERA.—1,100 METROS**

**Jaguar**, 54, J. Arancibia.
**Gitanillo**, 54, C. Cruz.
**Johnson**, 54, J. Salfate.
**Jorge V.**, 54, no corre.
**La Princesa**, 54, M. Verdejo.
**Pelendón**, 54, S. Villanueva.
**Pochilo**, 54, P. Morales.
**Sailor**, 54, no corre.
**Slogan**, 54, D. 2.o López.
**Turista**, 54, H. Ramírez.
**Elmore**, 52, L. Carrasco.
**Garronne**, 52, L. A. Soto.
**Piltrafa**, 52, J. Vergara.

**5.a CARRERA.—1,100 METROS**

**Gironde**, 50, D. 2.o López.
**Honoria**, 50, J. Oregón.
**Porridge**, 50, Armando Nieto.
**Madagascar**, 48, G. Guerra.
**Piltrafa**, 48, no corre.
**Pintura**, 48, C. Cruz.
**Poruña**, 48, no corre.
**Praliné**, 48, H. Ramírez.
**Xia**, 48, Armando Silva.
**Xylene**, 48, R. Henríquez.

**6.a CARRERA.—2,600 METROS**

**Dichoso**, 60, Alfonso Silva.
**Paf**, 58, no corre.
**Glasgow**, 53, J. F. Bernal.
**Electrón**, 50, J. Oregón.
**Carranza**, 48, H. Ramírez.
**Cadillac**, 47, D. 2.o López.
**Palillo**, 46, J. Pinto.
**Esteta**, 40, L. Bravo.
**Marialva**, 40, S. Jiménez.

**7.a CARRERA.—1,800 METROS**

**Mary Garden**, 58, J. M. Baeza.
**Romanones**, 58, M. Verdejo.
**Mike**, 57, J. F. Bernal.
**Amurat**, 56, M. Pérez.
**Coronis**, 56, J. Salfate.
**Campoamor**, 52, D. 2.o López.
**Boa**, 50, H. Ramírez.
**Esquife**, 47, G. Guerra.
**Helyette**, 47, J. Pinto.
**Ruler**, 41, L. Bravo.
**Tetuán**, 41, S. Jiménez.

◆

## Resumen de los trabajos efectuados en la semana por los competidores de esta tarde en el Club Hípico

### 1.a CARRERA

**Doñihue.**—Lunes (P. C.) 1,400 metros (P. Costa), 1.34.

**Fósforo.—Lunes.**—(P. C.) 1,400 (C. Cruz) 1.35, acompañado de Ficticio (aprendiz) llegando iguales.

**Bilanz.—Lunes.**—(P. C.) 1,400 metros (G. Guerra) 1.31, acompañada de Champignol (A. Molina), ganando Bilanz por cinco cuerpos.

**Bizerta.—Lunes.**—(P. C.) 1,600 metros (J. Salfate) 1.51 2|5.

**Jueves.**—1,400 metros (J. Salfate) 1.39, acompañada de Golden Queen (G. Guerra), ganando Bizerta por 4 cuerpos.

**Walpurgis.—Lunes.** — (P. C.) 1,600 metros (C. Cruz) 1.46 2|5, acompañada de Finisterre (aprendiz) ganando Walpurgis por dos cuerpos.

**Viernes.**—800 metros (J. Oregón) en 55.

### 2.a CARRERA

**Mahmond.—Jueves.**—1,400 metros (V. Jara) 1.45 al carrerón.

**Gordiano. — Jueves.**—1,000 metros (G. Guerra) 1.8, acompañado de Minorú (L. A. Zúñiga), llegando iguales. Minorú completó 1,200 en 1.24 1|5.

**Iron Cross.—Jueves.**—1,000 metros (aprendiz) 1.9 acompañado de Quilpin (Armando Silva), ganando Iron Cross por 3 cuerpos.

**Jadil. — Lunes.**—(P. C.) 1,100 metros (A. Molina) 1.11, acompañado de Porridge (G. Guerra) y Hara-Kirí (A. Nieto), ganando Porridge por 3 cuerpos a Jadil. Ultima a 3 cuerpos Hara-Kiri.

**Jueves.**—600 metros (A. Molina) en 41, acompañado de Porridge (A. Nieto), ganando Porridge por un cuerpo.

**Prieur.—Lunes.**—(P. C.) 1,100 metros (J. Vergara) 1.13 3|5, acompañada de Xilene (R. Henríquez), ganando Prieur por tres cuerpos.

**Juerga.—Lunes.**—(P. C.) 1,100 metros (M. Verdejo) 1.11 3|5, acompañada de Sangre y Arena (aprendiz), ganando Juerga por 3 cuerpos.

**Jueves.**—800 metros (M. Verdejo) 55 3|5.

### 3.a CARRERA

**Los Robles.— Lunes.** —(P. C.) 1,400 metros (aprendiz) 1.31, acompañado de Manzanares (V. Jara) y Paramé (aprendiz) llegando Los Robles y Manzanares iguales. Paramé llegó a 3 cuerpos.

**Jueves.**—1,400 metros (V. Jara) 1.45 a voluntad, acompañado de Copayapú (aprendiz) llegando iguales.

**Viernes.**—1,600 metros fuerte (V. Jara) 1.54.

**Minorú.** — Véase Gordiano segunda carrera.

**Pavlowa.—Jueves.**—700 metros (aprendiz) 51 1|5 a voluntad. Repitió 700 en 49 4|5.

### 4.a CARRERA

**Jaguar.—Lunes.**—(P. C.)—1,100 metros (J. Arancibia) 1.13.

**Jueves.**—1,000 metros (aprendiz) 1.13 acompañado de Esteta; se vió a Jaguar fácil.

**Gitanillo.—Viernes.** — 700 metros (C. Cruz) 48.

**La Princesa.—Jueves.**—400 metros (M. Verdejo) 28 4|5. Repitió 400 en 25 3|5.

**Pochilo.—Lunes.**—(P. C.) 1,400 metros (L. Mancilla) 1.37 sin apuro, acompañado de Kiss-Me (M. Verdejo) ganando Pochilo por un cuerpo.

**Turista.—Lunes.**—(P. C.) 1,100 metros (M. Araya) 1.10 4|5, acompañado de Praliné (aprendiz) llegando iguales.

**Jueves.**—600 metros (H. Ramírez) 39.

**Piltrafa.—Jueves.** — 400 metros (aprendiz) 28 3|5.

### 5.a CARRERA

**Gironde.—Lunes.**—(P. C.) 1,100 metros (D. López) 1.19 al carrerón.

**Viernes.**—700 metros (D. López) 50 1|5 a voluntad. Repitió 700 en 48 3|5.

**Honoria.—Lunes.**—(P. C.) 1,100 metros (J. Oregón) en 1.8 1|5.

**Jueves.**—400 metros (J. Oregón) en 27. Repitió 400 en 26.

**Porridge.**—Véase Jadil segunda carrera.

**Madagascar. — Lunes.**—(P. C.) 1,100 metros (G. Guerra) 1.9 3|5 acompañado de Fugitiva (D. López) llegando iguales.

**Viernes.**—500 metros (G. Guerra) 32. Repitió 400 en 26 4|5.

**Praliné.** — Véase Turista cuarta carrera.

**Xia.—Jueves.**—800 metros (Armando Silva), 54.

**Xilene.—Viernes.** —1,000 metros (R. Henríquez) 1.9.

### 6.a CARRERA

**Dichoso. — Viernes.**—1,000 metros (Alfonso Silva) 1.9 1|5. Repitió 1,000 metros en 1.8 2|5.

**Glasgow. — Lunes.**—(P. C.)—Una vuelta (Bernal); últimos 1,400 metros en 1.35.

**Viernes.**—Una vuelta y 400 metros (L. A. Soto) en 2.53 2|5; la primera vuelta en 2.31 3|5; últimos 1,600 metros acompañado de Sancho Panza, llegando iguales.

**Electrón. — Lunes.**—Una vuelta (aprendiz) últimos 1,400 metros en 1.43 3|5.

**Carranza.—Viernes.** —Una vuelta (L. A. Parada) en 2.32 al carrerón.

**Esteta.—Lunes.** — Una vuelta y 200 metros (J. Arancibia) en 2.44. La primera vuelta en 2.27 2|5.

**Jueves.**—1,000 metros (J. Arancibia) en 1.11, acompañada de Broughty Ferry (aprendiz) llegando iguales. Repitió 1,000 metros en 1.13, acompañada de Jaguar, viéndose a Jaguar fácil.

### 7.a CARRERA

**Mary Garden. — Jueves.** — 600 metros de atropellada (J. M. Baeza) 41 3|5; completó la vuelta suave y repitió 600 en 43.

**Romanones.—Jueves.** Una vuelta (aprendiz) en 2.23, sin apuro.

**Mike.—Jueves.**—Una vuelta (J. Bernal) en 2.24 3|5 al carrerón.

**Coronis.—Lunes.**—1,600 metros (L. H. Silva) en 1.53 a voluntad.

**Esquife.—Jueves.** — 700 metros (G. Guerra) 47 4|5. Repitió 700 acompañado de Jhonson en 48 3|5 llegando iguales.

**Elyette.** — **Jueves.**—800 metros (J. Pinto) sin marcar tiempo. Repitió 1,200 en 1.25 3|5.

## CLUB-HIPICO DE SANTIAGO

**5as. CARRERAS DE OTOÑO**
**DOMINGO 30 DE ABRIL DE 1922**

**PRIMERA CARRERA A LA 1.45 P. M. — Premio ECLAIR. — 1,600 metros. — Para caballos de 3 años ganadores de una carrera.—Peso: 56 kilos.— Inscripción: $ 30. — $ 3,000 al 1.o**

| PREPARADOR | DUEÑO | NOMBRES | PESO | EDAD | SANGRE | PADRE | MADRE | TRAJE DEL JINETE |
|---|---|---|---|---|---|---|---|---|
| S. González | Lonquimay | 1 Singoala | 57 | 3 | F | Asturiano | Deligh | Negra, faja y G. oro |
| J. Dalmau | Burlesco | 2 Doñihue | 56 | 3 | F | Barsac | Lili II | Lacre, alam. oro, G. lacre, coc. oro |
| F. Galván | Limited | 3 Fósforo | 56 | 3 | F | St. Cygne | Chekk | Gris perla, G. negra |
| F. Peralta | El Milagro | 4 Iriarte | 56 | 3 | F | Etolo | Age d'Or | Salmón, lunares negros, G. blanca |
| D. Sandoval | Lycaso | 5 Bilanz | 54 | 3 | F | Filipo | Villa María | Morada, blanca y neg. en rue., G. bl. |
| E. Emeres | Los Andes | 6 Bizerta | 54 | 3 | F | Burgomaster | Bética | Blanca, faja, br. y G. azul |
| O. Fuenzalida | U. Verdugo | 7 Predilecta | 54 | 3 | 15/16 | Meltonian | Baldrámina | Verde, estrella y G. rosada |
| F. Martín | F. Martín | 8 Walpurgis | 54 | 3 | F | Olascoaga | L. de Epsom | Colorado, lunares y G. azul |

**SEGUNDA CARRERA A LAS 2.15 P. M. — Premio ELZA. —1,100 metros. — Para caballos de 2 años que no hayan ganado.—Peso: 54 kilos. — Inscripción: $ 40. — Premio: $ 4,000 al 1.o**

| PREPARADOR | DUEÑO | NOMBRES | PESO | EDAD | SANGRE | PADRE | MADRE | TRAJE DEL JINETE |
|---|---|---|---|---|---|---|---|---|
| E. Rodríguez | Macul | 1 Mahmond | 56 | 2 | F | Retrechero | Madelón | Gris perla y negro en rue., G. neg. |
| E. Polanco | Popeta | 2 Gordiano | 54 | 2 | F | Altanero II | Chablis II | Morada, M. y G. blanca |
| D. Galaz | Ig. Baltra | 3 Honorino | 54 | 2 | F | Burlesco | Celeste | Granate obscuro |
| P. Marchesini | Exito | 4 Inflexible | 54 | 2 | A A | Brasil II | Red Rose | Blanca, anillos lacres |
| F. Guzmán | Kangaroo | 5 Iron Cross | 54 | 2 | F | Melbourne | Melba | Rosada, brazaletes y G. blanca |
| I. Yáñez | Jadil | 6 Jadil | 54 | 2 | F | Melbourne | Bohéme | Blanca, M. blanca, G. verde |
| L. Román | Alcázar | 7 Lacierva | 54 | 2 | F | Marcosol | Queen Mary | Acero, alamares y G. lacre |
| R. Cárdenas | Columbia | 8 Mulato | 54 | 2 | F | Siberien | Picaresca | Rosado, M. y G. blanca |
| P. Polanco | Chacabuco | 9 Prieur | 54 | 2 | 3/4 | Rolando II | Holanda | Colorado, M. azules, G. blanca |
| A. Allen | Charlecito | 10 Puff | 54 | 2 | F | Pibe | Phryné | Colorado, blanco y azul a cuadros |
| J. Vásquez | Ossyris | 11 Shackleton | 54 | 2 | F | Pirapó | Kaiserin | Solferino, G. oro |
| L. Devenas | Parsifal | 12 Juana La Loca | 52 | 2 | F | Eclair II | Azotea | Castaño, G. negra |
| L. A. Figueroa | B. F. Bernstein | 13 Juerga | 52 | 2 | F | Last Reason | Best Girl | Rosa seca, G. esmeralda |
| E. Emeres | S. Polloni | 14 Poruña | 52 | 2 | F | Pirapó | Doncella | Oro, brazaletes neg., G. negra |

**TERCERA CARRERA A LAS 2.45 P. M. — Premio EPSOM. — 1,400 metros. — Para caballos de 4 años y más que no hayan ganado más de 3 carreras. —Peso: 45 kilos. — Recargo de 1 kilo por cada $ 1,000 ganados en premios. -- Inscripción: $ 30. — Premio: $ 3,000 al 1.o**

| PREPARADOR | DUEÑO | NOMBRES | PESO | EDAD | SANGRE | PADRE | MADRE | TRAJE DEL JINETE |
|---|---|---|---|---|---|---|---|---|
| R. Pastene | M. A. Benavente | 1 Caucura | 56 | 4 | 7/8 | Cronwell II | Virgilia | Azul turquesa, M. oro, G. blanca |
| F. Rojas | Jackson | 2 Barsaquito | 54 | 4 | F | Barsac | Orgullosa | Negra, M. y G. cereza |
| C. Rodríguez S. | Solferino | 3 Los Robles | 54 | 4 | F | Burgomaster | Haute Lice | Solferino, G. verde |
| R. Cárdenas | Eclipse | 4 Vendimia | 54 | 5 | F | Ducato | Victorina | Narnaja, M. y G. violeta |
| L. Oria | Ascot | 5 Ice | 53 | 5 | F | Altanero II | Solinka | Oro, M. y G. negra |
| R. Cárdenas | Columbia | 6 Assaye | 49 | 4 | F | Barsac | Lamballe | Rosada, M. y G. blanca |
| O. Mauret | M. Henríquez | 7 Carbonero | 48 | 4 | 1/2 | Ogro | Sin anteced. | Concho de vino y oro en r., M. oro |
| C. A. Gómez | F. Falcón | 8 Himalaya | 48 | 4 | F | Eclair II | Villa | Blanco, azul y lacre, G. azul, a. y v. |
| E. Polanco | G. Rivera | 9 Minoru | 48 | 4 | F | Burgomaster | Albucema | Marrón, M. y G. ladrillo |
| E. 2.o Soto | M. R. Troncoso | 10 Pavlowa | 47 | 4 | 7/8 | Oldor | Perinola | Azul eléc., alam. oro, M. lac. G. oro |
| O. Fuenzalida | J. Verdugo | 11 Telilla | 47 | 4 | 3/4 | Turín | Inesita | Verde esr. rosada, M. ver., G. rosada |
| R. Amaro | L. Moreno | 12 Sarah | 43 | 4 | F | Viraró | Quichua | Arlequín, M. col., G. arlequín |

**CUARTA CARRERA A LAS 3.15 P. M. — Premio ESCOCIA. —1,100 metros. —Para caballos de 2 años que no hayan ganado.— Peso: 54 kilos.— Inscripción: $ 40. — Premio: $ 4,000 al 1.o**

| PREPARADOR | DUEÑO | NOMBRES | PESO | EDAD | SANGRE | PADRE | MADRE | TRAJE DEL JINETE |
|---|---|---|---|---|---|---|---|---|
| J. Cavieres | O. Bernstein | 1 Jaguar | 54 | 2 | F | Last Reason | Teresa | Negra, brazaletes, faja y G. col. |
| J. Celpa | Los Bomberos | 2 Gitanillo | 54 | 2 | F | Etolo | Elsa | Blanca, faja azul, M. y G. colorada |
| E. Emeres | Los Andes | 3 Johnson | 54 | 2 | F | Eclair II | Villa | Blanca, faja, braz. y G. azul |
| J. Dalmau | Barcelona | 4 Jorge V | 54 | 2 | F | Eclair II | Bathilde | Blanca, M. y G. amar. y col. lis. |
| L. A. Figueroa | B. F. Bernstein | 5 La Princesa | 54 | 2 | F | Larrea | Luz Mala | Rosa seca, G. esmeralda |
| F. Villa | Pelendón | 6 Pelendón | 54 | 2 | F | Burlesco | Only | Amar., M. amar. y col. lis., G. col. |
| S. González | L. León | 7 Pochilo | 54 | 2 | F | Pibe | Fatinitza | Granate, estr. azules, G. blanca |
| Alf. González | A. González | 8 Sailor | 54 | 2 | F | Sandrige | Gris Perla | Blanca, M. y G. rosada |
| D. López | A. Grilli | 9 Slogan | 54 | 2 | F | Sir Samuel | Euménides | Verde cruz lacre, M. y G. blanca |
| F. Rojas | Jackson | 10 Turista | 54 | 2 | F | El Tango | Estrella IV | Negra, M. y G. cereza |
| J. Vásquez | A. Undurraga | 11 Elmore | 52 | 2 | F | L'Aiglon | Fricka | Negra, G. blanca |
| I. Espinoza | I. Espinosa | 12 Caronne | 52 | 2 | F | Olascoaga | Scotch Lassie | Verde, brazal. y G. lacre |
| Art. Rodríguez | J. A. Rodríguez | 13 Piltrafa | 52 | 2 | F | Pirapó | Grisette | Azul obs., M. blancas, G. colorada |

**QUINTA CARRERA A LAS 3.45 P. M. — Premio COTEJO DE POTRANCAS (Clásico). — 1,100 metros.—Para potrancas de 2 años nacidas en el país. — Peso: 48 kilos.— Recargo de 2 kilos por cada carrera ganada, y de 3 kilos si la carrera es clásica o reglamentaria, Este recargo no excederá de 7 kilos. — Entrada: $ 70. — Premio: $ 7,000 a la 1.a**

| PREPARADOR | DUEÑO | NOMBRES | PESO | EDAD | SANGRE | PADRE | MADRE | TRAJE DEL JINETE |
|---|---|---|---|---|---|---|---|---|
| Av. Muñoz | Friendship | 1 Gironde | 50 | 2 | F | Hallington L. | Muscade | Verde, alam. oro, G. verde b. oro |
| L. Oria | Ig. Baltra | 2 Honoria | 50 | 2 | F | Burlesco | Griselidis | Granate obscuro |
| I. Yáñez | I. Yáñez | 3 Porridge | 50 | 2 | F | S. Pride | Sweet Lassie | Rosado y celest elistado |
| C. Lacalle | D. Oliva | 4 Madagascar | 48 | 2 | F | Burgomaster | Alhucema | Azul natier, f. y M. oro, G. negra |
| Art. Rodríguez | J. A. Rodríguez | 5 Piltrafa | 48 | 2 | F | Pirapó | Grisette | Azul obs., M. blanca, G. colorada |
| J. Vásquez | Pitico | 6 Pintura | 48 | 2 | F | Pirapó | Semifusa | Colorada, brazaletes gris perla |
| E. Emeres | S. Polloni | 7 Poruña | 43 | 2 | F | Pirapó | Doncella | Oro, brazaletes negros, G. negra |
| F. Rojas | Jackson | 8 Praline | 48 | 2 | F | Burlesco | Chicana | Negra, M. y G. cereza |
| S. González | San Marcial | 9 Xia | 48 | 2 | F | Olascoaga | Grille d'Or | Rosada, M. blancas, G. rosada |
| P. Polanco | Arauco | 10 Xylene | 48 | 2 | F | Pimental | Bulgaria | Negra, M. azulinas, G. negra |

**SEXTA CARRERA A LAS 4.15 P. M. — Premio ERCILDOUNE. — 2,600 metros. — Para todo caballo ganador. — Handicap. — Inscripción: $ 45. — Premio: $ 4,500 al 1.o**

| PREPARADOR | DUEÑO | NOMBRES | PESO | EDAD | SANGRE | PADRE | MADRE | TRAJE DEL JINETE |
|---|---|---|---|---|---|---|---|---|
| E. Fuentes | Ebeache | 1 Dichoso | 60 | 4 | F | Comisario II | Lavabo | Verde obs., alam. y G. negra |
| J. Dalmau | Burlesco | 2 Paf | 58 | 4 | F | Pirapó | Avelina | Lac., alam. oro, G. lacre, coc. oro |
| I. Espinoza | Partenope | 3 Glasgow | 53 | 5 | F | Burgomaster | Reverie | Verde, braz. blancos, G. lacre |
| J. M. Baeza | Importación | 4 Electrón | 50 | 4 | F | Cuyano III | Sta. Elena II | Oro, faja y G. negra, borla oro |
| R. Pastene | A. Tapia del R. | 5 Carranza | 48 | 6 | F | Jou oJu | Sabandija | Negra, M. naranja, G. blanca |
| P. Rojas | C. Olivares | 6 Cadillac | 47 | 4 | 1/2 | Melbourne | Chilena | Colorado obscuro, G. gris acero |
| F. Peralta | F. Peralta | 7 Palillo | 46 | 4 | F | Pirapó | Semifusa | Rosado, cue., braz. p. y G. verde |
| J. Cavieres | O. Bernstein | 8 Esteta | 40 | 6 | F | Sandunguero | Serenata | Negra, faja, braz. y G. lacre |
| C. Pinón | Outsider | 9 Marialva | 40 | 4 | F | Pioneer | La Fornarina | Negra, lunares, M. y G. lacres |

**SEPTIMA CARRERA A LAS 4.45 P. M. — Premio ETOLO. — 1,800 metros. — Para caballos que hayan ganado más de $ 10,000. — Handicap. — Inscripción: $ 35. — Premio: $ 3,500 al 1.o**

| PREPARADOR | DUEÑO | NOMBRES | PESO | EDAD | SANGRE | PADRE | MADRE | TRAJE DEL JINETE |
|---|---|---|---|---|---|---|---|---|
| L. Oria | Mary | 1 Mary Garden | 58 | 6 | F | L'Aiglon | Valemont | Naranja, braz. azules |
| L. Román | Alcázar | 2 Romanones | 58 | 6 | 127/128 | Alcázar | Tiara | Acero, alam. y G. lacre |
| I. Espinosa | Sancho | 3 Mike | 57 | 5 | F | St. Michan | V. Memory | Morado, lunares y G. oro |
| H. Pérez | Mirabeau | 4 Amurat II | 56 | 6 | F | Barsac | Auróflla | Naranja, alam., braz. y G. verde |
| G. Valenzuela | F. Kojakovick | 5 Coronis | 56 | 6 | F | Black Prince | Copy | Paja |
| R. Ramírez | A. León A. | 6 Campoamor | 52 | 6 | F | Pioneer | Transmute | Solferino, cue., p. y G. negra |
| J. Vásquez | Ossyris | 7 Boa | 50 | 5 | F | Alanés | Brújula | Solferino, G. oro |
| E. Emeres | Los Andes | 8 Esquife | 47 | 6 | F | Barsac | Estrella II | Blanca, faja, braz. y G. azul |
| J. Cuevas | H. Candia | 9 Helyette | 47 | 3 | F | Melbourne | Melba | Azul, brazaletes y G. oro |
| R. Amaro | R. Moreno | 10 Ruler | 41 | 6 | F | Altanero II | Represalia | Arlequín, M. lacres, G. arlequín |
| E. Muñoz | L. A. González | 11 Tetuán | 41 | 4 | F | Turín | Huelga | Oro y negro en ruedas, G. negra |

### PRONOSTICOS DE ALGUNOS DIARIOS Y REVISTAS PARA LA REUNION DE HOY EN EL CLUB HIPICO

| Diarios y revistas | 1.a Carrera | 2.a carrera | 3.a carrera | 4.a carrera | 5.a carrera | 6.a carrera | 7.a carrera |
|---|---|---|---|---|---|---|---|
| La Nación | Predilecta<br>Fósforo | Juerga<br>Poruña<br>Puff | Los Robles<br>Ice<br>Carbonero | Turista<br>Jaguar<br>Piltrafa | Honoria<br>Madagascar<br>Gironde | Dichoso<br>Palillo<br>Glasgow | Mike<br>Romanones<br>Mary Garden |
| La Huasca | Predilecta<br>Bizerta<br>Bilanz | Puff<br>Juerga<br>Mahmond | Ice<br>Los Robles<br>Sarah | Jaguar<br>Piltrafa<br>Turista | Honoria<br>Gironde<br>Madagascar | Dichoso<br>Carranza<br>Palillo | Romanones<br>Mike<br>Amurat II |
| El Pronóstico | Predilecta<br>Bizerta | Juerga<br>Jadil<br>Poruña | Los Robles<br>Ice<br>Sarah | La Princesa<br>Jaguar<br>Pochilo | Honoria<br>Madagascar | Dichoso<br>Carranza<br>Cadillac | Mike<br>Coronis<br>Romanones |
| Santiago Sports | Doñihue<br>Predilecta<br>Singoala | Juega<br>Poruña<br>Puff | Los Robles<br>Sarah<br>Pavlowa | La Princesa<br>Slogan<br>Piltrafa | Honoria<br>Madagascar<br>Xia | Dichoso<br>Carranza<br>Glasgow | Esquife<br>Romanones<br>Mike |
| Deutsche Zeitung | Doñihue<br>Fósforo<br>Predilecta | Puff<br>Juerga<br>Jadil | Barsaquito<br>Los Robles<br>Telilla | Jorge V<br>Jaguar<br>Slogan | Gironde<br>Honoria<br>Xia | Paf<br>Dichoso<br>Carranza | Coronis<br>Mike<br>Amurat |

**Restaurant Tokio**

Pensión por meses, almuerzo y comida $ 90, con vino $ 120. Bonos de 30 comidas $ 50.

EXTRA

Comida japonesa y comida chilena. Salón japonés de al kiosko. Salón de familias.

Pida usted pensión, más facilidad.

SAN ANTONIO 29-31 TELÉF. 1377

Hoy 30 de Abril
MENU

Fiambres de pavo.
Cazuela de cordero.
Pejerreyes fritos.
Riñones al canapé.
Beafteack con papas fritas.
Postre de Frau de Gebinet.
Café o té.

CUBIERTO: $ 2.00

**AGUA DE VICHY** Recibió Alfredo Blanchard
Calle la Bolsa 33, - Teléfono 1890 A—30

**El Jabón BORAXOL**

El mejor para la cara, las manos, el baño y la barba. Por su suavidad y delicado perfume, es el preferido de las damas.

SERVICIO DE PASAJEROS

SALIDAS PARA LA ARGENTINA DE SANTIAGO Y VALPARAISO LOS DIAS MARTES Y SABADOS

**Ferrocarril Transandino de Chile**

Servicio de Carga
TRASPORTE RAPIDO
Trenes diarios de Los Andes a Mendoza, Buenos Aires y Bahía Blanca
TARIFAS DIRECTAS REBAJADAS

Para itenerarios, tarifas e informaciones dirigirse a
CALLE MORANDE 291
Casilla 189 SANTIAGO
Tel. Inglés 695
W. WILSON BRIDGE.
Agente

UNICOS IMPORTADORES
**AEG. Cía. Sudamericana de Electricidad**

VALPARAISO
Blanco 391 - Casilla 23

SANTIAGO
Bandera esq. Santo Domingo - Casilla 110-D

CONCEPCION
Barros Arana 320 - Casilla 930

## HIPODROMO CHILE

### LAS CARRERAS DE LA MAÑANA DE HOY

Nutrido de inscripciones y bastante interesante se presenta el programa de la mañana de hoy en el Hipódromo Chile.

Se abre la reunión con una carrera de hacks, de aquellos que el Hipódromo Chile está empeñado en amparar.

Hemos tomado la norma de no hacer comentarios en estas carreras y por lo tanto diremos que nuestros candidatos son Película, Pica y Facsímil, en el orden indicado.

Diez y siete competidores se presentarán a disputar el premio Enorme, sobre 900 metros.

En nuestra excursión hecha ayer por el Hipódromo Chile, nos dieron el dato de Foca, una hija de Old Boy, que aprontó en gran forma. Nos vamos a embarcar con ella para el pronóstico recomendando para los placées a Fantomas e Injuria.

Ocupa el 3er. lugar en el programa el premio Eco, sobre una distancia de 900 metros, que presenta serias dificultades para el cronista hípico, pues el lote se merece y van muy bien handicapeados.

Como Wirl Girl tuvo serios tropiezos en una carrera corrida hace 15 días en esta distancia, donde remató 3.a, muy cerca de Costo y Name, le vamos a dar nuestras preferencias. La defensa de los placées se la dejaremos encomendada a My Father y Walnut.

Una verdadera lotería es el premio Edris, también sobre un tiro de 900 metros, pues, desde Bombon Rose, que carga el top-weight hasta Hesperia, que lleva el peso menor, consideramos que todos pueden ganar.

Nuestra favorita es Wisconsin, pues sus últimas carreras han sido buenas y con un poco de suerte puede imponerse. Para los puestos siguientes, recomendamos a Snap y Cara Carmen, que se han visto bien.

Centolla cuenta con nuestra preferencia en los 1,500 metros del premio Elegantón, pues ha caído a un peso muy cómodo y su estado actual es insuperable, como lo probó al ganar holgadamente el Domingo pasado. Para escoltarlo nos gustan Himalaya y Arrás.

Ocupa el 6.o lugar en el programa el premio Espinela sobre 1,500 metros, que ha reunido un lote de primer orden.

A Edimboro le han correspondido 57 kilos con toda justicia, pues, ha venido corriendo en una forma tal, que puede decirse que cada carrera marca nuevos progresos en él. Nos gusta para el primer puesto, pues lleva la inmejorable monta de Andrés Molina, está muy bueno y pertenece a una caballeriza muy seria.

El 2.o puesto se lo asignamos a Chichí, recomendando para el 3er. lugar a Eylau, que en tan malas condiciones partió el Domingo pasado en el Club Hípico, a pesar de lo cual remató 5.a, encima de Wintergreen y Gacetilla.

En la última carrera se nos informa que Toldilla, Sensata, Yelcho, Asturiano y Molibdeno se encuentran en magníficas condiciones de training y que corren con toda la confianza de sus caballerizas. La elección es cuestión de suerte y sin mayores comentarios diremos que optamos por Molibdeno para el puesto de honor, asignándole los placées a Yelcho y Sensata.

**RESUMEN**

1.a carrera: Película, Pica y Facsímil.
2.a carrera: Foca, Fantomas e Injuria.
3.a carrera: Wild Girl, My Father y Walnut.
4.a carrera: Wisconsin, Snap y Cara Carmen.
5.a carrera: Centolla, Himalaya y Arrás.
6.o carrera: Edimboro, Chichí y Eylau.
7.a carrera: Molibdeno, Yelcho y Sensata.

## PROBABLES MONTAS Y COMPETIDORES PARA LAS CARRERAS DE HOY EN EL HIPODROMO CHILE

**1.a CARRERA — 1,200 METROS**

**Gil Blas, 61,** L. A. Jerez.
**Macacho, 58,** no corre.
**Gregorita, 57,** E. Canales.
**Angina, 56,** D. López.
**Pica, 55,** L. A. Parada.
**Santulona, 54,** L. H. Fuentes.
**Chancaca, 54,** J. Reyes.
**Don Gustavo, 54,** C. Pombet.
**Fatalita, 53,** L. Carrasco.
**Muro, 52,** H. Ramírez.
**Facsímil, 50,** M. J. Silva.
**Farrutín, 59,** no corre.
**Arengosa, 48,** L. A. Zamora.
**El Guindito, 47,** J. Pinto.
**Película, 47,** G. Guerra.
**Alava, 45,** L. Bravo.
**Tolosa, 44,** C. Santander.
**Clairette, 44,** M. Díaz.
**Aumento, 43,** L. H. Silva.
**Masanielo, 43,** J. Osorio.
**Rolandito, 42,** L. Mancilla.
**Rondín, 41,** L. A. Soto.
**Venus, 41,** no corre.
**Guanaca, 40,** A. Sánchez.
**Académico, 40,** S. Jiménez.
**Slavo, 40,** no corre.

**2.a CARRERA — 900 METROS**

**Costanera, 61,** A. Godoy.
**Fantomas, 56,** J. Vergara.
**Insula, 53,** J. Polanco.
**Injuria, 52,** H. Ramírez.
**Turquestán, 51,** M. J. Silva.
**Faribole, 51,** D. López.
**Activo, 50,** L. A. Parada.
**Espora, 50,** N. Oteiza.
**Griega, 49,** A. Silva.
**Nagerino, 48,** E. Aguilera.
**Mía Cara, 45,** R. Acuña.
**Foca, 45,** J. Pinto.
**Ancoa, 44,** S. Jiménez.
**Dazzle, 43,** J. A. Lorca.
**Wallestein, 42,** J. Ibarra
**Hostess, 40,** A. Sánchez.
**Roulotte, 40,** L. Bravo.

**3.a CARRERA — 900 METROS**

**Girasol, 62,** E. Canales.
**Wild Girl, 56,** J. Vergara.
**Name, 55,** L. A. Jerez.
**Quepe, 54,** J. Madrid.
**Aralar, 53,** V. Ramírez.
**Viviana, 52,** H. Ramírez.
**Antilla, 52,** L. A. Zúñiga.
**Pajarita, 51,** D. López.
**Girl, 51,** M. J. Silva.
**Walnut, 51,** C. Cruz.
**My Father, 49,** E. Aguilera.
**Náutico, 48,** J. Osorio.
**Taglioni, 48,** A. Silva.
**Tancredo, 47,** L. A. Zamora.
**Mamadeira, 46,** G. Guerra.
**Grignon, 43,** S. Jiménez.
**Manuelillo, 42,** L. Mancilla.
**Alicahue, 42,** J. Pinto.

**4.a CARRERA — 900 METROS**

**Bombón Rose, 58,** L. A. Orellana.
**Sergio, 57,** G. Aravena.
**Pechén, 56,** A. Molina.
**Aceituna, 56,** E. Aguilera.
**Wisconsin, 55,** J. Vergara.
**Fulano, 54,** E. Aguilera.
**Snap, 54,** J. Oregón.
**Candelilla, 52,** C. Pombet.
**Cara Carmen, 52,** M. J. Silva.
**Matango, 51,** L. Carrasco.
**Costo, 50,** D. López.
**Saltarella, 49,** J. Pinto.
**Vilú, 48,** G. Guerra.
**Ancatemo, 46,** A. Nieto.
**Herodoto, 44,** J. Osorio.
**Hesperia, 41,** S. Jiménez.

**5.a CARRERA — 1,500 METROS**

**Pochochingue, 58,** E. Canales.
**Ruler, 56,** L. A. Zúñiga.
**Himalaya, 55,** A. Molina.
**Vendimia, 55,** P. no corra.
**Omar, 54,** M. Gamboa.
**Centolla, 53,** M. J. Silva.
**Agua Va, 52,** J. Vergara.
**Dándalo, 51,** H. Ramírez.
**Arras, 50,** D. López.
**Suárez, 48,** J. Pinto.
**Merengue II, 47,** E. Aguilera.
**Titita II, 46,** J. Osorio.
**Popy, 45,** S. Jiménez.
**Holgazán, 44,** N. N.
**Tangola, 40,** N. N.

**6.a CARRERA — 1,500 METROS**

**Provenza, 59,** J. Salfate.
**Borgue, 58,** E. Canales.
**Edinboro, 57,** A. Molina.
**Simplice, 52,** G. Guerra.
**Fideline, 51,** L. A. Zúñiga.
**Eylau, 51,** L. Carrasco.
**Kalmuco, 51,** C. Santander.
**Pink Lady, 50,** J. Pinto.
**Chichí, 50,** M. J. Silva.
**Petardito, 48,** E. Aguilera.
**Chacolí, 47,** L. Bravo.
**Cau Cura, 46,** A. Nieto.
**Dover, 44,** L. A. Zamora.
**Pilín, 43,** S. Jiménez.
**Mormón, 40,** P. Silva.
**Golosina, 40,** no corre.

**7.a CARRERA — 900 METROS**

**Toldilla, 59,** J. F. Bernal.
**Sensata, 58,** J. Oregón.
**Yelcho, 53,** J. Vergara.
**Asturiano, 52,** D. López.
**Burloncillo, 51,** L. A. Zúñiga.
**Molibdeno, 49,** J. Pinto.
**Cipaye, 45,** L. H. Silva.
**Costino, 42,** L. A. Zamora.
**Yo, 40,** S. Jiménez.

**MALETERIA "EL FARO"**

**ESTADO N.o 74**

Solamente quedan para realizar a la mitad del valor, 5,500 bolsones, de los 50,000 que había.

Esta casa sigue obsequiando a sus compradores con las famosas obras de Salgari y Calleja.

### PRONOSTICOS DE LA PRENSA

En conformidad al resultado obtenido en la última reunión los diarios y revistas que dan pronósticos para ambos hipódromos, han quedado en la siguiente situación:

**CLUB HIPICO**

| | | | |
|---|---|---|---|
| 1. | Zig-Zag | 14 | 29 |
| 2. | Las Ultimas Noticias | 13 | 40 |
| 3. | La Huasca | 12 | 34 |
| 4. | El Pronóstico | 11 | 36 |
| 5. | El Mercurio | 11 | 34 |
| 6. | La Nación | 11 | 33 |
| 7. | La Patria | 10 | 29 |
| 8. | Santiago Sport | 9 | 30 |
| 9. | La Epoca | 8 | 30 |
| 10. | El Diario Ilustrado | 7 | 37 |
| 11. | Deutsche Zeitung | 7 | 32 |

**HIPODROMO CHILE**

| | | | |
|---|---|---|---|
| 1. | El Diario Ilustrado | 5 | 34 |
| 2. | La Nación | 5 | 33 |
| 3. | El Mercurio | 5 | 30 |
| 4. | Zig-Zag | 4 | 32 |
| 5. | La Patria | 4 | 30 |
| 6. | La Huasca | 4 | 28 |
| 6. | Deutsche Zeitung | 4 | 28 |
| 8. | El Pronóstico | 3 | 36 |
| 9. | Las Ultimas Noticias | 2 | 32 |
| 9. | La Epoca | 2 | 32 |
| 11. | Santiago Sport | 1 | 31 |

### A PROPOSITO DE UNA PUBLICACION

Hemos recibido:

"Señor Cronista Hípico de "La Nación". — Presente. — Muy señor mío: "El Diario Ilustrado" del Viernes publica una colaboración de don Carlos Alarcón, en la que reproduciendo una narración del Grand Steeplechase de Liverpool, donde se mataron dos caballos de los competidores, dice que aquí en Chile el público se manifiesta sorprendido y asustado cuando se produce una rodada.

El señor Alarcón está en un error: una rodada es lo más natural y esperado en esta clase de carreras. Lo que verdaderamente tenemos que lamentar es que haya en nuestro bello país jinetes caballeros que se presten para correr caballos que muchas veces ni conocen y en otros casos, aunque de ellos tienen un cabal conocimiento, se aventuran a aceptar montas de las que no obtendrán sino fracasos.

El señor Alarcón, si verdaderamente conocía el estado de Rosicler, no debió aceptar su monta y no declarar **después de la carrera** "que Rosicler se cayó porque tenía que caerse, pues con sus manos fué una gracia que saltara dos obstáculos que saltó."

Si el señor Alarcón hace esta declaración, antes de la carrera seguramente Rosicler no habría llegado a ocupar en la venta de boletos un lugar entre los favoritos, como aconteció en el clásico de vallas.

El señor Alarcón si hace estas reflecciones y lo declara así con anterioridad a la carrera, seguramente no habría tomado la monta, evitándose con esto el sacrificio de Rosicler y la defraudación al público.

Saluda muy atentamente al señor Redactor.—**Un aficionado.**"

**DE-EO**

casa central u oficina apropiada para exponer maquinarias.

**JUAN MELO LECAROS**
**Delicias 948** A—30

**Hay que renunciar amiga mía**

LA TUBERCULOSIS. — ¡Ese hombre es mío! ¡No me escapa!

EL CATARRO — **Hay que renunciar, mi buena amiga. ¿No ves que toma ROBUROL?**

**ROBUROL.** No contiene calmante; sin embargo suprime la tos desde la primera dosis, indicio irrevocable de la acción destructora de las materias que la provocan.

Numerosos certificados de eminencias médicas, especialistas en enfermedades de la vía respiratoria, lo adoptan como el mejor remedio, porque destruye el bacilo de la tuberculosis. Una celebridad dice:

**"Si el Roburol hubiera existido antes, numerosos enfermos que sucumbieron, aún existirían."**

Con el uso del **Roburol,** aún en los casos de tuberculosis muy avanzados, en la bronquitis crónica, asma, catarros, etc., los resultados benéficos no tardan en hacerse sentir: los molestos sudores nocturnos desaparecen, volviendo el sueño tranquilo y reparador, aumenta el apetito y da peso; los colores reaparecen, indicio seguro de que la salud se aproxima.

El **Roburol** se consigue en todas las buenas boticas o bien dirigiéndose al "Laboratorio Sanino", casilla 34, Viña del Mar.

## HIPODROMO CHILE

**5.as CARRERAS DE OTOÑO**
**DOMINGO 30 DE ABRIL DE 1922**

**PRIMERA CARRERA A LAS 8.45. — Premio EPULEV. — Handicap. — Para hacks. — Inscripción: $ 10. — Premios: $ 1,000 al 1.o y $ 100 al 2.o — Distancia: 1,200 metros.**

| PREPARADOR | DUEÑO | NOMBRES | PESO | EDAD | SANGRE | PADRE | MADRE | TRAJE DEL JINETE |
|---|---|---|---|---|---|---|---|---|
| C. A. Gómez | Lautaro | 1 **Gil Blas** | 61 | 5 | F | Lauderdale | Amy | Negro, M. negras, lun. y G. oro |
| Propietario | D. López | 2 **Macacho** | 51 | 7 | 3/4 | Pic me up | Troika | Lacre, M. blancas, br. la., G. azul |
| J. Rojas | E. Cifuentes | 3 **Gregorita** | 57 | 6 | 1/2 | Vite | Chilena | Oro cruz negra, M. y G. oro |
| J. Rojas | A. B. C. | 4 **Angina** | 56 | E | 1/2 | Almendro | Sin anteced. | Colorada, M. y G. negra |
| D. Sandoval | D. Urrutia | 5 **Pica** | 55 | 3 | F | Longchamps | Caoba | Azul y blanco listado, G. colorada |
| O. Fuenzalida | J. F. Romo | 6 **Santulona** | 54 | 5 | 1/2 | Oidor | Chilena | Negra, M. y G. salmón |
| E. Molina | S. Agliati | 7 **Chancaca** | 54 | 8 | 1/2 | Hasard | Chilena | Bl. lu. ver., M. lacres, G. tricolor |
| S. Miranda | S. del Pozo | 8 **Don Gustavo** | 54 | 4 | 1/2 | Alanés | Chilena | Negra, M. y G. negra |
| F. Peralta | Porvenir | 9 **Fatalita ex-Zunir** | 53 | 3 | 1/2 | Desconocido | Desconocida | Oro, M. y G. azulino |
| E. Herrera | Los Andes | 10 **Muro** | 52 | 5 | F | Rob Roy III | Muralla | Blanca, M. blancas, G. azul |
| S. Silva | A. Grilli | 11 **Facsímil** | 50 | 3 | F | St. Orodoux | Orbent | Verde c. lacre, M. y G. blanca |
| D. Yáñez | P. Santórsola | 12 **Farrutín** | 49 | 3 | F | Faneo | Dantasia | Granate y naranja por mitad |
| R. Espejo | Arribano | 13 **Arengosa** | 48 | 5 | 1/2 | Scarron | Chilena | Salmón y verde listado, G. verde |
| H. Vigouroux | O. Vigouroux | 14 **El Guindito** | 47 | 5 | 3/4 | Crescendo | Liberty | Verde, M. y G. negra |
| Propietario | P. Polanco | 15 **Película** | 47 | 3 | F | Pirapó | Alta Gracia | Azul, M. coloradas, G. blanca |
| U. Duque | Urbión | 16 **Alava** | 45 | 3 | F | Constant | Bacha | Salmón, M. y G. verde |
| J. Vásquez | D. Amaro | 17 **Tolosa** | 44 | 3 | 1/2 | Turín | Chilena | Marrón, M. marrón, G. café |
| J. Rojas | A. Barros | 18 **Clairette** | 44 | 3 | F | St. Orodoux | Costurera II | Azul, cl. y bl. en ruedas, G. azul |
| A. Aguilera | Almendral | 19 **Masanielo** | 43 | 3 | 7/8 | Posseur | Flor de un día | Cáscara, M. granates, G. blanca |
| R. Díaz | J. T. Leyton | 20 **Aumento** | 43 | 5 | 7/8 | Longchamps | Lady Roberts | Amar. claro, M. amar. cl., G. turq. |
| M. Vargas | P. Beas | 21 **Rolandito** | 42 | 7 | 3/4 | Rolando II | Raining | Colorado oscuro, M. M. y G. azul |
| P. Polanco | A. Vargas | 22 **Rondín** | 41 | 3 | 1/2 | Rodilard | Chilena | Azul cos. oro, M. azules, G. oro |
| S. Avila | A. Padilla | 23 **Venus** | 41 | 3 | 1/2 | Accidente | Chilena | Concho de v., M. c. de v., G. blanca |
| G. de la Cerda | Santa Luisa | 24 **Guanaca** | 40 | 4 | 1/2 | Easy | Chilena | Lacre, M. lacres y oro lis., G. lacre |
| D. Sandoval | Gmo. Guerra | 25 **Académico** | 40 | 5 | F | Meltonian | Academist | Amar. cruz n., M. y G. negra |
| E. Olivares | Rancagua | 26 **Slavo** | 40 | 5 | 7/8 | Le Roy d'Is | Slava | Ver. p. y ad. pl., M. verdes, G. pl. |

**SEGUNDA CARRERA A LAS 9.15. — Premio ENORME. — Omnium Handicap. — Inscripción: $ 15. — Premio: $ 1,500 al 1.o — Distancia: 900 metros**

| PREPARADOR | DUEÑO | NOMBRES | PESO | EDAD | SANGRE | PADRE | MADRE | TRAJE DEL JINETE |
|---|---|---|---|---|---|---|---|---|
| F. Villa | Vizcaya | 1 **Costanera** | 61 | 7 | 23/32 | Constant | Meva | Azul obscuro, M. azul obs., G. solf. |
| P. Boncerio | La Granja | 2 **Fantomas** | 56 | 3 | 3/4 | Faneo | Cuyanita | Naranja, M. blancas, G. negra |
| Propietario | D. Galaz | 3 **Insula** | 53 | 3 | 1/2 | Jack's Green | Alarma | Verde, M. lacres, G. verde y lacre |
| F. Peralta | El Milagro | 4 **Injuria** | 52 | 3 | F | Jack's Green | Riviera | Salmón, lun. negros, G. blanca |
| J. Arluciaga | Los Avellanos | 5 **Turquestán** | 51 | 5 | A A | Turín | Crasher | Amarilla, M. amar., lu. y G. negra |
| P. Rojas | D. Hernández | 6 **Faribole** | 51 | 3 | F | Critic | Chablis II | Verde cu. can., M. ver. p. y G. can. |
| Juan Méndez | A. Ulloa | 7 **Activo** | 50 | 4 | 3/4 | El Tango | Cacarela | Amarilla, M. azules, G. negra |
| Propietario | M. Vargas | 8 **Espora** | 50 | 4 | F | Orán | M. Papoose | Gran. cruz. amar., M. y G. granate |
| C. Pinon | C. Jeanprost | 9 **Griega** | 49 | 3 | F | Burlesco | Bombonniére | Negra y ros. lis., M. y G. negra |
| Propietario | J. Donati | 10 **Nagerino** | 48 | 4 | 53/54 | Etolo | Meva | Rosado y negro en ruedas |
| C. Morris | J. T. Carrión | 11 **Mía Cara** | 45 | 4 | F | San Marcos | Mimecombe | Paja, c. verde, M. paja, p. y G. ver. |
| H. Vigouroux | O. Vigouroux | 12 **Foca** | 45 | 3 | A A | Old Boy | Alacrity | Verde, M. y G. negra |
| J. F. Salinas | A. Pérez de C. | 13 **Ancoa** | 44 | 3 | 1/2 | Alanés | Chilena | Terracotta, M. y G. terracotta |
| R. Pastene | Chañaral | 14 **Dazzle** | 43 | 5 | F | Pioneer | Bravata | Cardenal, M. cardenal, G. az. y bl. |
| Av. Muñoz | A. Sichel | 15 **Wallestein** | 42 | 3 | F | Olascoaga | Faye D. | Azul, M. negras, G. lacre |
| S. Rojas | R. Kurtz | 16 **Hostess** | 40 | 3 | F | Melbourne | La Toquée | Amarilla, M. lilas, G. negra |
| O. Mauret | A. Celis | 17 **Roulotte** | 40 | 3 | 15/16 | Royal Flight | Ziska | Verde y n. en rue., M. verdes, G. neg. |

**TERCERA CARRERA A LAS 9.45. — Premio ECO. — Omnium Handicap. — Inscripción: $ 15. — Premio: $ 1,500 al 1.o — Distancia: 900 metros**

| PREPARADOR | DUEÑO | NOMBRES | PESO | EDAD | SANGRE | PADRE | MADRE | TRAJE DEL JINETE |
|---|---|---|---|---|---|---|---|---|
| O. Fuenzalida | H. Cortés | 1 **Girasol** | 62 | 7 | 1/2 | Julio César | Sin anteced. | Azul, M. azules, G. perla |
| L. Navarro | E. Serra | 2 **Wild Girl** | 56 | 3 | F | Pimentai | Gala Day | Colorada y amar. en rue., G. amar. |
| Propietario | C. Ruz | 3 **Name** | 55 | 3 | 15/16 | Cronwell II | Sirius | Rosada, M. amarillas, G. negra |
| D. Sandoval | Gmo. Guerra | 4 **Quepe** | 54 | 6 | F | L. Atkinson | Frondeuse | Ama. cruz ne., M. y G. negra |
| C. Cornejo | V. Morales | 5 **Aralar** | 53 | 4 | 95/128 | Alcázar | Perillita | Oro y azul mar. en ruedas, G. oro |
| Propietario | H. Pérez | 6 **Viviana** | 52 | 4 | F | Pippermint | Grille d'Or | Granate y bl. l., M. y G. granate |
| R. Amaro | Chacabuco | 7 **Antilla** | 52 | 3 | 3/4 | Rolando II | Holanda | Colorada, M. azules, G. blanca |
| P. Rojas | D. Hernández | 8 **Pajarita** | 51 | 5 | F | Pirapó | Safo | Verde cu. can., M. ver., G. canario |
| J. Arluciaga | L. A. Lois | 9 **Girl** | 51 | 6 | 1/2 | Altanero | Sin anteced. | Bl., M. blancas, p. la., G. negra |
| D. Yáñez | J. M. Errázuriz | 10 **Walnut** | 51 | 3 | F | Pimentai | C. Chilena | Azul, M. azules, G. negra |
| E. Muñoz | L. A. González | 11 **My Father** | 49 | 3 | 3/4 | Filipo | Irma | Oro y negra en ruedas, G. negra |
| Propietario | Alej. Zúñiga | 12 **Náutico** | 48 | 3 | 1/2 | Siberien | Chilena | Habano, M. habano, G. granate |
| C. Pinon | H. Fleureau | 13 **Taglioni** | 48 | 3 | F | Turín | Pimienta | Lacre y oro en ruedas, G. oro |
| P. P. Cancino | C. Cosmelli | 14 **Tancredo** | 47 | 6 | F | Jou Jou | Ladera | Morada, M. moradas, G. amarilla |
| E. Molina | D. Amaro | 15 **Mamadeira** | 46 | 3 | F | Crescendo | Ballotage | Turquesa, M. turquesa, G. marrón |
| A. Allen | Charlecito | 16 **Grignon** | 43 | 3 | F | Burlesco | Delicada | Colorada, azul y blanco a cuadros |
| L. Aravena | C. Valderrama | 17 **Manuelillo** | 42 | 5 | 3/4 | Rob Roy III | Manuelita | Heliotrepo, M. blancas, G. heliotropo |
| F. Peralta | M. Avila | 18 **Alicahue** | 42 | 4 | 1/2 | Diablo | Chilena | Azul cruz cre., M. azules, G. crema |

**CUARTA CARRERA A LAS 10.15. — Premio EDRIS. — Omnium Handicap. — Inscripción: $ 15. — Premio: $ 1,500 al 1.o — Distancia: 900 metros**

| PREPARADOR | DUEÑO | NOMBRES | PESO | EDAD | SANGRE | PADRE | MADRE | TRAJE DEL JINETE |
|---|---|---|---|---|---|---|---|---|
| F. Peralta | Temuco | 1 **Bombón Rose** | 58 | 3 | F | Le Rappel | Arcola | Azul cruz oro, M. y G. azules |
| F. Villa | Colina | 2 **Sergio** | 57 | 5 | 1/2 | Le Roy d'Is | Chilena | Verde, M. y G. chocolate |
| J. Vásquez | Pitico | 3 **Pechén** | 56 | 6 | 1/2 | G. Yamagata | Chilena | Lacre, M. lacres, G. lacre |
| A. Aguilera | J. Berríos | 4 **Aceituna** | 56 | 5 | F | Duc d'Albe | Antilope | Maíz, M. maíz, p. neg., G. rosada |
| L. Navarro | Indígena | 5 **Wisconsin** | 55 | 3 | F | Olascoaga | Wansbeck | Morada, M. moradas, G. oro |
| S. Silva | Señorazo | 6 **Furiano** | 54 | 4 | F | Burlesco | Only | Morado y bl. lis., M. mor., G. bl. |
| L. Oria | J. J. Munita | 7 **Snap** | 54 | 3 | 7/8 | Hasard | Gradiola | Negra, M. sol., M. y G. solferina |
| Propietario | J. Donati | 8 **Candelilla** | 52 | 5 | 191/256 | Regente | Sfax | Rosado y negro en ruedas |
| J. Arluciaga | L. A. Lois | 9 **Cara Carmen** | 52 | 4 | F | Charming | Cerise | Blanca, M. blancas, G. negra |
| F. Peralta | Los Angeles | 10 **Matango** | 51 | 3 | F | El Tango | Marionette II | Morada lun. ver., M. y G. verde |
| J. Rojas | A. B. C. | 11 **Costo** | 50 | 4 | 3/4 | Constant | Angina | Colorada, M. y G. negra |
| O. Fuenzalida | Cuñulpa | 12 **Saltarella** | 49 | 5 | 3/4 | Alanés | Escalerilla | Blanca, M. rosadas, G. blanca |
| R. Pastene | M. A. Benavente | 13 **Vilú** | 48 | 3 | F | Trefle | Prosperina | Azul turquesa, M. oro, G. blanca |
| J. Cavieres | J. Caldera | 14 **Ancatemo** | 46 | 6 | 47/64 | Cronwell II | Manfrina | Verde y oro lis., M. y G. oro |
| C. Ruz | El Amigo | 15 **Herodoto** | 44 | 3 | F | S. Pride | Azotea | Rosada, M. rosadas, G. azul |
| P. Rojas | D. Hernández | 16 **Hesperia** | 41 | 4 | F | Eclair II | Ormodia | Verde cu. can., M. ver. G. canario |

**QUINTA CARRERA A LAS 10.45. — Premio ELEGANTON. — Omnium Handicap. — Inscripción: $ 20. — Premio: $ 2,000 al 1.o — Distancia: 1,500 metros**

| PREPARADOR | DUEÑO | NOMBRES | PESO | EDAD | SANGRE | PADRE | MADRE | TRAJE DEL JINETE |
|---|---|---|---|---|---|---|---|---|
| E. Muñoz | República | 1 **Pochochingue** | 58 | 3 | F | Pibe | Cocarda | Oro cruz neg., M. oro, G. lacre |
| R. Amaro | R. Moreno | 2 **Ruler** | 56 | 6 | F | Altanero | Represalia | Arlequín, M. lacres, G. arlequín |
| C. A. Gómez | F. Falcón | 3 **Himalaya** | 55 | 4 | F | Eclair II | Villa | Bl. azul y lac., M. bl. azul y lacre |
| C. Ruz | Eclipse | 4 **Vendimia** | 55 | 5 | F | Ducato | Victorina | Naranja, M. violetas, G. violeta |
| J. Arluciaga | N.o 13 | 5 **Omar** | 54 | 5 | F | Oviedo | Roseate Hue | Blanca y cer. p. mitad. G cereza |
| J. Arluciaga | R. Barros | 6 **Centolla** | 53 | 5 | F | Jou Jou | Miss Chile | Lacre y negro por mitad |
| P. Boncerio | Imperial | 7 **Agua Va** | 52 | 3 | F | Mago | Aurífera | Azul cielo, M. lacres, G. azul |
| S. Silva | Buen Ojo | 8 **Dándalo** | 51 | 4 | F | Oregón | Lula | Solferina, M. solferinas, G. negra |
| P. Rojas | C. Morel C. | 9 **Arrás** | 50 | 4 | A A | Medallion | Rose Leaf | Naranja, M. naranja, G. azul |
| O. Fuenzalida | U. Verdugo | 10 **Suárez** | 48 | 3 | 1/2 | Sir Samuel | Chilena | Verde est. ros., M. verdes, G. rosa |
| R. Ramírez | A. León A. | 11 **Merengue II** | 47 | 5 | F | Obrizo | Mermaid | Solf. ad. neg., M. solf., G. negra |
| Propietario | U. Silva | 12 **Titita II** | 46 | 5 | F | Duc d'Albe | Titea | Lacre, M. lacres, faja y G. morada |
| A. Allen | Charlecito | 14 13 **Popy** | 45 | 3 | F | Pibe | Guinea | Colorada, azul y blanca a cuadros |
| J. Rojas | E. Albizú | 14 **Holgazán** | 44 | 4 | F | Jack's Green | Riviera | Guinda, M. blancas, G. esmeralda |
| R. Cárdenas | Columbia | 15 **Tangola** | 40 | 3 | F | El Tango | Kasala | Rosada, M. blancas, G. blanca |

**SEXTA CARRERA A LAS 11.15. — Premio ESPINELA. — Omnium Handicap. — Inscripción: $ 20. — Premio: $ 2,000 al 1.o — Distancia: 1,500 metros**

| PREPARADOR | DUEÑO | NOMBRES | PESO | EDAD | SANGRE | PADRE | MADRE | TRAJE DEL JINETE |
|---|---|---|---|---|---|---|---|---|
| J. Arluciaga | L. A. Lois | 1 **Provenza** | 59 | 4 | F | Marte II | Bárbara | Blanca, M. blancas, G. negra |
| M. Vivallos | Yelcho | 2 **Borgue** | 58 | 4 | 7/8 | Hasard | Dundrennan | Cobre, M. y G. cobre |
| Propietario | C. A. Gómez | 3 **Edinboro** | 57 | 4 | F | Hallington L | Admiration | Verde, M. blancas, G. verde |
| P. Marchesini | Cruz Blanca | 4 **Simplice** | 52 | 6 | F | Black Prince | Simenotta | Lacre, M. verdes, G. blanca y lacre |
| R. Amaro | Chacabuco | 5 **Fideline** | 51 | 5 | F | Fío | Fate II | Colorada, M. azules, G. blanca |
| C. Ruz | San Crispín | 6 **Eylau** | 51 | 5 | F | Pearl River | Berezina | Amar. y neg. lis., G. negra, br. oro |
| M. Reyes | Verderón | 7 **Kalmuco** | 51 | 4 | F | Siberien | Rib Rat | Negra, M. negras, G. verde |
| O. Fuenzalida | U. Verdugo | 8 **Pinck Lady** | 50 | 5 | F | Lancaster | Palestra | Verde, est. ros., M. verdes, G. rosa |
| Propietario | J. Donati | 9 **Chichí** | 50 | 4 | 7/8 | L'Aiglon | Lata | Rosado y negro en ruedas |
| E. Muñoz | Providencia | 10 **Petardito** | 48 | 6 | 3/4 | Rodilard | Djenan | Granate, M. blancas, G. negra |
| U. Duque | Urbión | 11 **Chacolí** | 47 | 4 | F | San Jorge | Cholita | Salmón, M. y G. verde |
| R. Pastene | M. A. Benavente | 12 **Cau-Cura** | 46 | 4 | 7/8 | Cronwell II | Virgilia | Azul turquesa, M. oro G. blanca |
| R. Ramírez | Imposible | 13 **Dover** | 44 | 5 | F | Poineer | La Gringa | Amar. y neg. lis., M. binacas, G. ne |
| P. Rojas | Cruz de Oro | 14 **Pilín** | 43 | 4 | F | Pibe | Black Pudding | Naranja, M. y G. negra |
| E. Reveco | J. A. Toro | 15 **Mormón** | 40 | 5 | F | Mehari | Soirée | Heliotropo, M. heliotropo, G. oro |
| Propietario | J. B. Ramírez | 16 **Golosina** | 40 | 4 | F | Melbourne | Oranaise | Azul y neg. lis., M. azules, G. neg |

**SEPTIMA CARRERA A LAS 11.45. — Premio ESTRELLA. — Omnium Handicap. — Inscripción: $ 15. — Premio: $ 1,500 al 1.o — Distancia: 900 metros**

| PREPARADOR | DUEÑO | NOMBRES | PESO | EDAD | SANGRE | PADRE | MADRE | TRAJE DEL JINETE |
|---|---|---|---|---|---|---|---|---|
| P. Rojas | D. Hernández | 1 **Toldilla** | 59 | 4 | 15/16 | Turín | Rosquilla | Verde, cu. ca., M. verdes, G. canar |
| U. Duque | Urbión | 2 **Sensata** | 58 | 6 | 7/8 | Constant | Sensación | Salmón, M. y G. verde |
| M. Vivallos | Yelcho | 3 **Yelcho** | 53 | 5 | 1/2 | Julio César | Chilena | Cobre, M. y G. cobre |
| F. Villa | Infiesto | 4 **Asturiano** | 52 | 4 | F | Burgomaster | Marcha | Solf. M. solf. br. y G. naranja |
| R. Ramírez | J. Ibáñez (suc.) | 5 **Burloncillo** | 51 | 5 | 1/2 | Scarron | Chilena | Gris perla, M. gris perla, G. lacre |
| O. Fuenzalida | J. F. Romo | 6 **Molibdeno** | 49 | 4 | 1/2 | Oidor | Chilena | Negra, M. y G. salmón |
| D. Galas | E. Amión | 7 **Cipaye** | 45 | 5 | F | Whittingoth | Qui Saint | Negra, M. negras, G. ofelia |
| J. Rojas | A. B. C. | 8 **Costino** | 42 | 3 | 3/4 | Constant | Angina | Colorada, M. y G. negra |
| M. Vargas | E. Carvacho | 9 **Yo** | 40 | 3 | 3/4 | Rob Roy III | Pirouette | Verde, M. verdes, br. sal., G. café |

**PRONOSTICOS DE ALGUNOS DIARIOS Y REVISTAS PARA LA REUNION DE LA MAÑANA DE HOY EN EL HIPODROMO CHILE**

| Diarios y revistas | 1.a carrera | 2.a carrera | 3.a carrera | 4.a carrera | 5.a carrera | 6.a carrera | 7.a carrera |
|---|---|---|---|---|---|---|---|
| La Nación | Película<br>Pica<br>Facsímil | Foca<br>Fantomas<br>Injuria | Wild Girl<br>My Father<br>Walnut | Wisconsin<br>Snap<br>Cara Carmen | Centolla<br>Himalaya<br>Arrás | Edimboro<br>Chichí<br>Eylau | Molibdeno<br>Yelcho<br>Sensata |
| La Huasca | Película<br>Pica<br>Alava | Fantomas<br>Faribole<br>Nagerino | Tancredo<br>Wild Girl<br>My Father | Wisconsin<br>Costo<br>Pechén | Centolla<br>Dándalo<br>Himalaya | Edimboro<br>Kalmuco<br>Pinck Lady | Sensata<br>Molibdeno<br>Asturiano |
| El Pronóstico | Muro<br>Pica<br>Facsímil | Costanera<br>Fantomas<br>Injuria | Viviana<br>Wild Girl<br>Antilla | Matango<br>Pechén<br>Vilú | Centolla<br>Dándalo<br>Agua Va | Edimboro<br>Pinck Lady<br>Eylau | Asturiano<br>Yelcho<br>Sensata |
| Santiago Sports | Tolosa<br>Don Gustavo<br>Rondín | Griega<br>Mía Cara<br>Fantomas | Alicahue<br>Name<br>Náutico | Pechén<br>Costo<br>Hesperia | Suárez<br>Agua Va<br>Himalaya | Chichí<br>Cau-Cura<br>Edimboro | Sensata<br>Yelcho<br>Molibdeno |
| Deutsche Zeitung | Película<br>Muro<br>Masianelo | Mía Cara<br>Faribole<br>Griega | Wild Girl<br>Quepe<br>Pajarita | Sergio<br>Snap<br>Saltarella | Agua Va<br>Dándalo<br>Himalaya | Pinck Lady<br>Dover<br>Simplice | Asturiano<br>Sensata<br>Yo |

USE PARA AFEITARSE **CREMA JABON EXCELSIOR**

**"La Sud-Americana"**

COMPAÑIA CHILENA DE SEGUROS

(EN FORMACION)

CAPITAL: 2.000,000 DE PESOS, DIVIDIDOS EN 50,000 ACCIONES DE 40 PESOS CADA UNA CON 20 PESOS PAGADOS POR ACCION

LA MEJOR INVERSION QUE USTED PUEDE HACER EN ESTOS TIEMPOS ES SUSCRIBIR ACCIONES DE ESTA COMPAÑIA

Esta Sociedad estará ligada en sus negocios con "La Poderosa"

LA SUSCRICION DE ACCIONES ESTA ABIERTA EN LA OFICINA MATRIZ DE "LA PODEROSA", TEATINOS 333, DONDE PUEDE UD. PEDIR DETALLES.

SE HA RESERVADO SOLO UN NUMERO LIMITADO DE ACCIONES PARA SANTIAGO, DE MODO QUE SE RUEGA A LOS INTERESADOS HACER RESERVAR SUS ACCIONES CON TIEMPO, CON EL OBJETO DE QUE PUEDAN ADQUIRIRLAS A LA PAR Y NO TENGAN DESPUES QUE PAGAR UN SOBRE PRECIO

**GUILLERMO M. BAÑADOS Y CIA., organizadores**

M—1.o

**GRIPPE, RESFRIADOS**

sólo se curan en 24 horas con los

**DISCOS ZIP**

Pedirlos en todas las Boticas y Droguerías y en la

**Botica Petrizzio**

ESTADO 93-95

**¡¡Algo Asombroso!!**

SOBRETODOS DE PURA LANA, FORMA RAGLAN, EN **$ 175** TRAJES DESDE **$ 180**

Sección especial con facilidades de pago, atendida por su dueño.

**A. LERNER**

SASTRERIA BERLIN — ALAMEDA 1114

**CUERPO MALO**

**Con desgano y decaimiento,** fiebre, dolor de cabeza, u otras partes del cuerpo, producido por

**INFLUENZA**

bebidas, trasnochadas, constipado o resfrío, exceso de trabajo mental, mareo u otras causas, se mejoran inmediatamente tomando una legítima **Cápsula de Vial,** que se vende en todas las boticas surtidas de Chile

**¿ES UD. DEBIL?**

USE

**'SUERO FORTIFICANTE A y B"**

Del LABORATORIO INTERNACIONAL

EN VENTA EN TODAS LAS BOTICAS

A—30

**VAN DYCK**
SPECIAL CIGARETTES
Lo mejor que se fuma
A $ 0.40 Centavos
THE BRITISH TOBACCO Co.

# LA FALTA DE CARBON EN LOS FERROCADRILES

## LA EMPRESA TIENE COMBUSTIBLE PARA CATORCE DIAS

### La grave situación que puede producirse

El Gobierno ha continuado preocupándose de la forma en que será posible responder a un pronto abastecimiento de combustible para los Ferrocarriles, a fin de evitar que con su falta se resienta en forma grave este vital servicio de transporte.

En una reunión celebrada entre los gerentes de las compañías proveedoras de carbón y el Director de la Empresa, se tomaron algunos acuerdos relacionados con el pago de cuotas que la Empresa adeuda a esas compañías. En esta misma reunión se trató de la intensificación de la entrega de combustible a los Ferrocarriles.

Por lo que respecta al stock que la Empresa posee de carbón, según se nos ha informado, no alcanzará para más de catorce días, estimándose en las siguientes cantidades y distribuido en las zonas que se indican

| | Tonls. |
|---|---|
| Primera Zona | 3,918 |
| Segunda Zona | 6,203 |
| Tercera Zona | 5,937 |
| Cuarta Zona | 3,558 |

Estos totales corresponden hasta el día 26, de modo que habría que descontar el consumo de los días siguientes.

En la Empresa se considera la situación de bastante gravedad, pues como se sabe, la entrega que hacen actualmente las compañías carboníferas no corresponde al consumo diario. Además, esta situación tiende a agravarse con el hecho de la paralización de las faenas, por cuatro días, que ocurrirá al pagarse los obreros de las minas de carbón.

Según hemos sabido, la Empresa dará cuenta de este empeoramiento en la existencia del carbón, en nota que deeb enviar mañana al Ministro del ramo.

¿Necesita Ud. Rendir Fianza para su ocupación?
diríjase a "La Sección Fianzas" de la Compañía de Seguros Generales **"LA RESGUARDO".**
La obtendrá, sin molestar a nadie, por una prima insignificante.
**MONEDA 1061. Teléfono 521.**

SI UD. QUIERE AHORRAR DINERO
COMPRE SU SOMBRERO EN LA SOMBRERERIA
**LA PERFECCION**
SAN DIEGO 323
Donde encontrará un extenso surtido, como también otros artículos para caballeros. Especialidad en composturas y trasformaciones.
Fabricamos cualquier sombrero sobre medida.
CARLOS FOGLIATTI Y Hno., San Diego 323.

# ADMINISTRACION DE JUSTICIA

### El Ministro señor Guarello contestará mañana a la nota de la Corte Suprema

Es del conocimiento de nuestros lectores, la nota enviada por la Corte Suprema al Ministerio de Justicia, acerca de los graves cargos que el diputado por Traiguén, señor Rojas Mery, formuló en contra de la administración de justicia y de los nombramientos judiciales, durante una sesión de la Cámara.

Como se sabe, la Corte solicita en dicha nota que por el conducto correspondiente, se pida al diputado señor Rojas Mery que tenga a bien suministrar los hechos que concreten los cargos generales que hizo en contra del Poder Judicial para tomar las medidas correspondientes.

Según hemos sido informados, el Ministro de Justicia, señor Angel Guarello, contestará mañana la nota en referencia.

# POLICIA DE SANTIAGO

### Se dispone que se ponga a las órdenes de la Comandancia General de Armas

Con motivo de la conmemoración del 1.o de Mayo, el Ministerio del Interior ha dispuesto que la tropa del Cuerpo de Policía de esta capital se ponga a las órdenes del Comandante General de Armas de Santiago, desde el 30 del presente, hasta segunda orden.

# PROYECTO DE LOTERIAS

### La Junta de Beneficencia de Santiago pide al Gobierno lo patrocine ante el Congreso

La Junta de Beneficencia de Santiago ha enviado una nota al Ministerio del Interior pidiendo al Gobierno patrocine el establecimiento de las loterías en el país con fines de beneficencia.

Estima la Junta que este sería una medio de salvar la difícil situación económica en que se encuentran las beneficencias en la República.

# EL ALUMBRADO DEL SAN CRISTOBAL Y LAS TORRES METALICAS

## AYER LA JUNTA DE ORNATO DEL CERRO, CONOCE DE ESTAS INCIDENCIAS

En nuestra edición anterior dimos cuenta que la Junta de Ornato del Cerro San Cristóbal se reuniría por ayer, a las 3 de la tarde, con el objeto de considerar la situación que había creado la Empresa de Tracción Eléctrica con su negativa para proceder a instalar el servicio de alumbrado en dicho paseo.

En la misma información hicimos presente que la Empresa no había contestado la nota que le enviara la Intendencia el Sábado 22 del mes en curso, requiriéndola para que cuanto antes procediera a efectuar los trabajos de instalaciones, toda vez que ya se encontraban bastante adelantadas las obras de las torres, muy próximas a terminarse.

Sobre este asunto se ha recibido en la Intendencia la contestación de la Empresa, en la que manifiesta a la Junta de Ornato del Cerro que la Compañía empezará las obras del alumbrado del paseo tan luego como se inicien por parte de la Intendencia las gestiones ante el Gobierno para obtener la dictación de una ley que autorice la ocupación de esos bienes por un número determinado de años. La Compañía estima que al hacer esta aclaración obra de acuerdo con lo estipulado en el contrato celebrado con el Intendente.

La Junta de Ornato, citada especialmente para tratar de esta cuestión, tomó conocimiento de la nota de la Empresa y después de un extenso cambio de ideas en que se habría considerado el hecho de que si la Compañía sostiene que iniciará los trabajos del alumbrado una vez que se hayan iniciado las gestiones ante el Gobierno, han debido retardarse también las construcciones de las torres una vez llenado este requisito.

Como consecuencia del estudio de todos los antecedentes, se acordó que el Intendente señor Macnenna Subercaseaux se dirija a la Gerencia de la Empresa refutándole las consideraciones expuestas en su nota y le exija el cumplimiento de la obligación que, a juicio de la Junta, ha contraído la Compañía en la escritura pública de 22 de Febrero del año en curso, extendida ante el notario don Pedro N. Cruz.

# EL NUEVO PLAN DE OBRAS

## MAÑANA SE SOMETERA A LA APROBACION DEL CONGRESO ESTE PROYECTO DE LEY

### Con esto se piensa dar trabajo a numerosos obreros desocupados

Como hemos informado en ediciones anteriores, mañana se someterá a la aprobación del Congreso el nuevo plan de obras con cuya ejecución el Gobierno piensa dar trabajo a los obreros cesantes.

Según nuestras informaciones, en estas obras se invertirán cuatro millones de pesos. En dicho proyecto de obras se consultan importantes trabajos de caminos y regadío, trabajos que se estiman de impostergable ejecución.

El Ministro de Industria y Obras Públicas, señor Letelier, en su propósito de impulsar las obras, a fin de dar trabajo a los obreros desocupados, se viene preocupando de intensificar algunas obras de regadío e iniciar otras nuevas. Relacionado con este propósito, ha estudiado detenidamente con el Inspector de Regadío, señor Alberto Decombe, la posibilidad de construir nuevos canales.

Al mismo tiempo ha dado las instrucciones del caso para que los contratistas de obras de regadío amplíen sus trabajos de modo que puedan aumentar el número de obreros y se pueda dar cabida en las faenas a los cesantes.

Se ofrecerá, como una compensación, a los contratistas de canales de regadío, por esta intensificación de sus trabajos, dar facilidades para el pronto despacho de sus estados de pago.

El Ministerio de Industria ha pedido se le dé cuenta del número exacto de albergados que existen en Limache, a fin de darles colocación en las obras que se iniciarán en breve.

SEÑORITA: Si desea un perfume delicado, pida:
**Agua de Colonia Ideal**
Exija nuestra marca en todas las boticas.
LABORATORIO CHILE — SANTIAGO

Los modelos de los Cuellos "CORONA" son imitados por muchos, pero ninguna copia tiene esa elegancia de líneas de los originales que desde hace tantos años ha hecho los Cuellos "Corona" favoritos de los que saben apreciar un "buen cuello".

CUELLOS CORONA DOUBLE WEAR

Un Modelo Para Cada Ocasión
COMFORT
Altura, 4 cmts.
Exija la marca en cada cuello **"CORONA"**

# LA ASOCIACION DE LEGISLACION INTERNACIONAL

## EN AGOSTO PROXIMO CELEBRARA UNA CONFERENCIA EN BUENOS AIRES

Entre el 24 y el 30 de Agosto próximo se verificará en Buenos Aires la Conferencia de la Asociación de Legislación Internacional.

Es la primera asamblea que esta institución, que desde 1873 viene aportando a la vida internacional el concurso de sus estudios y sus experiencias en materia de legislación, celebra después de la guerra y del Tratado de Versalles.

Es presidente honorario de la International Law Association, el Muy Honorable Conde de Reading, virrey de la India, y la preside el Dr. Josephus Jitta, Consejero de Estado.

La conferencia próxima a realizarse en Buenos Aires funcionará bajo la presidencia del Dr. don E. S. Zeballos, y el Comité Directivo de Londres ha discernido las presidencias honorarias, a los señores Dr. Hnororio Pueyrredón, Ministro de Relaciones de Argentina; el Muy Honorable Lord Phillimore W. Riddle, Embajador de los Estados Unidos; Manuel de Oliveira Lima, ex-Ministro Plenipotenciario de Brasil en Inglaterra; Eliodoro Yáñez, Senador y ex-Jefe de Gabinete de Chile; Manuel María Peralta, Enviado Extraordinario y Ministro Plenipotenciario de Costa Rica; Cecilio Báez, ex-Presidente del Paraguay; Antonio Caso, Rector de la Universidad de México; y José Zorrilla de San Martín, el conocido publicista y poeta uruguayo.

El Comité Ejecutivo de Londres ha conferido al señor don Eliodoro Yáñez la presidencia honoraria de una de las sesiones de la Conferencia. Otras sesiones serán presididas por el Muy Honorable Vizconde Cave y por Lord Phillimore.

Los principales temas cuyo estudio se abordará en la Conferencia versan sobre la Liga de las Naciones, tema en que están inscritos reputados internacionalistas de Europa y América, como el profesor Hug, H. L. Bello, el doctor Estanislao S. Zeballos, el Honorable Lord Phillimore, Daniel Antokoletz.

Eminentes jurisconsultos tratarán temas relacionados con las guerras marítimas, incluyendo la guerra submarina, prácticas de neutralidad y, entre otros, el de la libertad y neutralidad del cabotaje interamericano, a cargo del R. Emilio Frers, ex-Ministro de Obras Públicas Argentina.

El Gobierno argentino y los miembros de la Asociación, residentes en Buenos Aires, preparan un amplio programa de festejos a los delegados que concurrirán de todos los países civilizados del mundo.

H.

**Paja Larga**
Compro cualquier partida.
GORBEA 2446

# GUIA PROFESIONAL

## ABOGADOS

**GABRIEL AMUNATEGUI**
**SALVADOR DE LA VEGA**
Estudio: Morandé 235 (interior). De 2 a 6 P. M.

**ERNESTO BARROS JARPA**
Atiende sus asuntos profesionales el señor Agustín Barros Jarpa, en Morandé 235

**LUIS MALAQUIAS CONCHA S.**
Asuntos civiles, criminales, accidentes, apelaciones. Compañía 1065, Casilla 1088.

**PEDRO DAZA BRANTES**
**LIVIO ROJAS A.**
Morandé 440. Casilla 2281, Teléfono 2951.

**JORGE ERRAZURIZ TAGLE**
**LUIS A. QUINTEROS T.**
Amunátegui 301, Teléfono 638, Casilla 2592.

**NICANOR ELGUETA**
Galería Alessandri 19 A. Teléfono 666. Asuntos civiles, comerciales, mineros y criminales.

**GALVARINO GALLARDO NIETO**
Ahumada 163, altos, Teléfono 3348.

**OSVALDO HEVIA L.**
Morandé N.o 244, Casilla 1831.

**CARLOS SALAS HERRERA**
Abogado. Bandera 552. Teléfono 2177.

**RAMON SEGUNDO JIMENEZ**
Abogado, Galería Alessandri 17, piso segundo, 10-11, 4-6.

**MANUEL MERINO E.**
**LUIS MERINO E.**
Bandera 166. Teléfono 2077. Casilla 2407, 10 a 11 y 4.30 a 6.

**FILIDOR MATUS**
**ALFREDO LLABACA LEON**
Morandé 466. Teléfono 966.

**FIDEL MUÑOZ RODRIGUEZ**
**GUSTAVO CARO PEEL**
**Abogados**
Huérfanos 1156, Bolsa de Productos.

**LORENZO MONTT**
**AMBROSIO MONTT WILMS**
Compañía 1297. Teléfono 2307.

**MANUEL OLIVA**
Galería Alessandri 19-A. Juicios civiles, comerciales y criminales.

**ANTONIO PLANET C.**
Especialmente cuestiones comerciales. Estudio: Bandera 166, Casilla [illegible] Teléfono Inglés 1137. De 10 a [illegible] M., 4 a 6 P. M.

**ALFONSO REVECO**
Especialmente causas comerciales. [illegible] York 59 (frente edificio Ariztía).

**EMILIO TAGLE RODRIGUEZ**
Abogado. Huérfanos 840. Teléfono [illegible] Atiende preferentemente asuntos comerciales y mineros: 2 a 4.

**LUIS FIDEL YAÑEZ**
Defensor de Ausentes y de Obras Pías. Moneda 1935.

**HUMBERTO YAÑEZ VELASCO**
Trasladó su estudio, Agustinas 678. Teléfono 1614.

## NOTARIO

**FERNANDO ERRAZURIZ TAGLE**
Notario abogado. Bandera 345, casilla 926. Teléfono 3324.

## INGENIEROS

**ALFREDO LEA-PLAZA**
Santiago. Huérfanos 2884. Oficina Moneda 1162. Teléfono 137.

## MEDICOS

**DR. AMENABAR OSSA**
Oculista, catorce años Europa, tres años Médico - Director Hospital de Ojos Condado Stafford (Inglaterra). Merced 494, de 1.30 a 4, Teléfono 602.

**DR. ITALO ALESSANDRINI I.**
Cirugía y ginecología. Consultas: de 1 a 3. Merced 324. Teléfono 3555.

**DR. ARNELLO**
Cirugía, anestesia general, venéreas. García Reyes 17, de 12-3; Hospital San Vicente. 4-6.

**Dr. AGUILAR**
Cirugía general, ginecología, sífilis. De 1 a 3. San Isidro 229.

**DR. ALCAINO**
Oídos, nariz, garganta, vías lacrimales. Dieciocho 257. Teléfono 257. De 2 a 5.

**Dr. BARRENECHEA**
**Oculista y especialista en oídos, nariz y garganta.** Estado 91.

**DR. J. BROKMAN**
Ausente en Europa.

**DR. ARTURO BARRAZA A.**
Vías urinarias, sífilis. Puente 557. De 3 a 6.

**DR. BISQUERT**
Vías urinarias sífilis. Moneda N.o 859. De 3 a 6. Casilla 2563, Teléfono 953.

**DOCTOR BOTELHO**
Tuberculosis y asma. Valparaíso, Blanco 320.

**DR. JULIO BUSTOS**
Médico de ciudad de Santiago. Medicina interna, niños, sífilis. Recoleta 707. De 2 a 4.

**DR. BORQUEZ SILVA**
Estudios Europa. Pulmón, corazón, estómago, intestinos. Rayos X. 3 a 6. A. Prat 80. Teléfono 19. Matadero

**Dr. BUSTOS**
Oculista. De 1 a 4. Teléfono 2204. Merced 315.

**DR. BRAGA CASTILLO**
Rayos X. Merced 136. Teléfono 1393. Consultas: de 9 a 10 y de 1 a 4.

**W. E. COUTTS**
Sífilis, vías urinarias. 3-6. Teléfono 1314. San Martín 372.

**DR. ALDO CONTRUCCI**
Estudios Europa, medicina interna, sífilis. Agustinas 1729, 2-4. Teléfono 3340.

**DR. LEONIDAS CORONA T.**
Laboratorio Clínico. Delicias 868. (Frente a Estado). 3 a 5. Teléfono 2483.

**DR. CHARLIN**
Profesor enfermedades de la vista: Consultas 3-6 P. M. Compañía N.o 2115. Teléfono 2632.

**DR. RODOLFO CASTILLO S.**
Oídos, nariz, garganta. Consultas: 3-6. Moneda 1037.

**DR. FELIX DAZA BRANTES**
Medicina adultos y niños. De 2 a 4. Olivos 944. Teléfono 671.

**DR. EUGENIO DIAZ LIRA**
Cirugía de niños y ortopedia. Catedral 1625. De 1.30 a 4.

**DR. PAULINO DIAZ**
Moneda 1963. Teléfono 1173. De 1.30—4. Especialmente piel, venéreas. Regresó.

**DOCTOR CROIZET**
Profesor de la Facultad de Medicina. Regresó de Europa. Consultas, 1 a 3. Dieciocho 191. Teléfono 637.

**LABORATORIO CLINICO**
de los doctores O. Letelier G., W. Fernández B. y R. Herrera V., San Antonio 451, Casilla 2886, Teléfono 3692. Exámenes completos: sangre, orina, leche, desgarros, etc. Cultivos, Autovacunas. Exámenes parasitológicos. Tumores.

**DR. LEON CHONCHOL**
Medicina general. Rayos X. Sífilis, piel, venéreas. Consultas: 2 a 5. San Antonio 40.

**Dr CAMPOS MENDEZ**
Medicina interna. Enfermedades y desórdenes sexuales, 10-3. Compañía 2855.

**DR. DIMITSTEIN**
Agustinas 1308, esquina Teatinos. Rayos X. Medicina general, especialmente: corazón, pulmón, estómago e hígado. De 1 a 4.

**IGNACIO DIAZ MUÑOZ S.**
Medicina general, vías urinarias, 2.30—4.30. Bandera 574. Teléfono 3424.

**Dra. JUANA DIAZ MUÑOZ**
Especialista enfermedades señoras y niños. 4 a 6. Delicias 858.—Teléfono 1715.

**DR. RICARDO DONOSO**
Estudios en Europa. Medicina interna, especialmente pulmón, corazón. Agustinas 619. De 1.30 a 3.30.

**DR. DODDS**
Cirugía huesos, injertos óseos; cirugía cráneo-cerebral, de la médula y nervios. Estudios EE. UU., Europa. 21 de Mayo 648. Teléfono 2407.

**DR. DIAZ VELASCO**
Medicina interna, niños, sífilis. 1 a 4. Vergara 474. Teléfono 236. Parque.

**DOCTOR GEORGES DAUBAS**
Consultas 2-4 1|2.
Amunátegui 80. Teléfono Ing. 3679.

**DR. E. DAVILA H.**
Estudios Europa. Medicina interna. Laboratorio, de 10—12 y 6—7. Castro 31.

**DR. RODRIGO DONOSO GAETE**
Medicina interna. Consultas 5 1|2 a 7. Dieciocho 175. Teléfono 2206.

**DR. ESPINA**
Rayos X. Medicina interna. Estudios Europa. Delicias 1228, esquina Gálvez. Teléfono 2102. De 1.30 a 4.

**DR. JULIO EASTMAN**
Catedral 2613. De 1.30 a 3.30. Teléfono 2031. Casilla 1671.

**DR. FUENZALIDA CORREA**
Cirugía, ginecología, partos. Merced 665. De 1 a 3.

**DOCTOR FUENZALIDA BRAVO**
Profesor exto. enfermedades de niños. Merced 560. Teléfono 1721. 2 a 4.

**DR. GARCIA COLLAO**
Ojos, nariz, garganta y oídos. San Antonio 148, de 4 a 6.

**DR. ENRIQUE GONZALEZ H.,**
Estudios Europa, especialmente estómago, intestinos, hígado, diabetes, obesidad, reumatismo. Ejército número 644. De 2 a 4.

**Dr. Carlos Garcés Baeza**
**Delicias 1276. Teléf. 3747**
Laboratorio Clínico. Rayos X. Medicina interna. Consultas de 1 a 5.

**DOCTOR GIANELLI**
ESTUDIOS EUROPA. Sífilis, Piel, Vías urinarias. 21 de Mayo 562. Consultas de 2 a 6.

**DR. JOSE S. GONZALEZ O.**
Médico residente del Hospital de Niños. Enfermedades de niños y cirugía general. Consultas: 2 a 4 P. M. Matucana 303, Santiago.

**DR. ARISTIDES GONZALEZ C.**
Profesor extraordinario. Obstetricia, enfermedades señoras. 1—3. Casilla N.o 1551. Teléfono 2789. San Martín 272.

**GABINETE DE MECANOTERAPIA.**—Instituto Superior de Educación Física. Morandé 750. El gabinete estará a cargo del doctor **H. Sievers.** Consultas:: Martes, Jueves y Sábado, de 3 1|2 a 4 1|2.

**GONORREA E IMPOTENCIA**
Debilidad vital y gonorrea con sus afecciones, prostitits, suparaciones por más crónicas que sean, curan en pocos días, garantida. Sistema nuevo. Dr. Winkelmann, 2 a 6 Alameda 880.

**DR. GARCIA DOMINGUEZ**
Medicina general. Enfermedades señoras. De 2 a 5. San Martín 453.

**DR. GREENE**
Regresó Europa. Cirugía, ginecología. San Martín 509, esquina Catedral. 2—4. Teléfono 2860.

**ENFERMEDADES DE LA PIEL**
**Sífilis - Radioterapia**
**Dr. FELIX GROHNERT B.**
**De 2 a 6. Castro 238**

**A. ICAZA BARROS**
**Médico cirujano**
Santo Domingo 739. Teléfono 2809

**DR. CARLOS A. ILLANES B.**
Medicina interna y enfermedades de niños. De 2 a 5. Castro 176.

**DR. ALEJANDRO INFANTE**
Enfermedades niños, médico Hospital de Niños San Luis, Consultas: 2—4. Delicias 258.

**Dr. AGUSTIN INOSTROZA**
Cirugía, ginecología, sífilis. De 4 a 6. Puente 583.

**Dr. GUSTAVO JIRON L.**
Cirugía y Ginecología. Lunes, Miércoles, Viernes. Moneda 859. De 2—3.30.

**RICARDO KUSKELL S.**
Cirugía general. De 3 a 4, excepto Sábados. Merced 186. Teléfono 1344.

**DR. A. KORNER ANDWANTER**
Estudios en Estados Unidos, cirugía, ortopedia. Consultas: 2 a 4. Santo Domingo 623.

**Dr. ANDRES KONIG**
Ex-médico Sanatorio "Kneippianum". Woerishofen, Neurastenia, Arterio-esclorósis. Bronquitis, tifus, Sífilis: 2-4. Claras 549.

**INSTITUTO RADIOLOGICO**
Radioscopia, radiografía, radioterapia.
**DR. ADOLFO KAPLAN**
Estudios Estados Unidos y Europa. Compañía 1429.

**DOCTOR LARA**
Médico Hospital de Niños. Consultas: 2-3. Delicias 2814.

**DR. LAVAL**
Medicina interna. Amunátegui 31. De 4 a 6. Domicilio, Cochrane 340.

**DR. TEODORO LEIBLE**
Enfermedades nerviosas. Medicina interna. Rayos X. Delicias 1626. De 5 a 7.—Domicilio: Olivos 794.

**Dr. H. LEA PLAZA**
Regresó de Europa. Consultas de 2 a 4. Amunátegui 23. Domicilio: San Antonio 735.

**DR. LOIS**
Trasladóse San Pablo 1236. Medicina. Cirujía. Inyecciones intravenosas. 1 a 4.

**DRA. CORA MAYERS**
Médico-cirujano. Regresó de Europa. Ahuamda 49. De 4 a 6. Teléfono 711.

**DR. MORALES VILLABLANCA**
Jefe Policlínica. Piel, sífilis, Venéreas, 3 a 6. Galería Alessandri 24. Catedral 1625. Teléfono 2235.

**DR. ARMANDO LEON I.**
**Cirujano**
Compañía 1909, de 1 a 3.

**PROFESOR EDUARDO MOORE**
Vergara 110. 2 a 6. Vías urinarias y piel.

**Dr. MELENDEZ ESCOBAR**
Medicina interna, esecialmente estómago e intestinos. Sífilis. Sazie 2007. Teléfono 2246, de 1 a 4. da 880.

**Dr. MALBRAN**
Enfermedades mentales y nerviosas. De 2 a 5. San Antonio 584.

**DR. MEZA OLVA**
Estudios Europa. Medicina interna. Sífilis, 4 a 6. Dieciocho 268. Teléfono 1769. Domicilio: V. Mackenna 955. Teléfono Santa Elena 9.

**DR. JUAN MARIN**
Consultas de 4 a 6 1|2. Delicias 1164. Teléfono 2914.

**Dr. ITALO MARTINI Z.**
Ojos, oídos, nariz y garganta. — Delicias 1164. De 2 a 4 P. M.

**DR. JUAN MONTENEGRO M.**
Enfermedades de niños. Compañía 1770. Teléfono 2120.

**Dra. MADGALENA NEIRA**
Medicina interna y señoras. Consultas de 2 a 4. Delicias 145.

**MANUEL MORENO**
Medicina general. Particularmente pulmón, estómago, intestinos. Tratamiento especial tuberculosis pulmonar. Estudios Europa. Delicias 1122, 2 1|2 a 4 1|2.

**Dr. MOUAT S.**
Ginecología, partos. Ex-jefe Clínica Ginecológica Dr. Korner. Brasil 25. De 1 a 4.

**Dr. MORAGA FUENZALIDA**
Medicina y Cirugía de niños. Cochrane 118. Teléfono 2804. De 1 a 3.

**Dr. NUÑEZ ZAMORA**
Martes, Jueves y Sábado. 2-5. — Matucana 289. Teléfono 291. Estación.

**Dr. OHLERICH**
Titulado Alemania y Chile.
Medicina interna, enfermedades de niños. Teléfono 332. Catedral 1488.

**Dr. LUIS OPAZO P.**
Jefe Policlínica Niños Profesor Sanhueza. Compañía 2331. De 1-3.30.

**Dr. ALBERTO PANATT**
Medicina general. Sífilis. Huérfanos 1819. 1.30 a 4 P. M.

**Dr. MARCIAL PARADA**
Oídos, nariz, garganta. De 3 a 5. Santo Domingo 831. Teléf. 1859.

**DR. DAVID PULIDO L.**
Enfermedades niños. Santo Domingo 1790. Teléfono 2152. De 1 a 4.

**Dr. GUILLERMO PUELMA**
Regresó de Europa. Vicuña Mackenna 171. Teléfono 431. De 3 a 4.

**Dr. PRUNES**
Estudios en Europa. Jefe de Clínica. Piel, sífilis. Venéreas. Merced N.o 490. Casilla 2894.

**Dr. EMILIO PETIT**
Regresó. Cirugía general, vías urinarias. Consultas: Miraflores 450.

**PROFESOR PARDO**
Cirugía y enfermedades de señoras. Consultas: De 2 a 4. Ejército 119.

**Dr. PANTOJA**
Corazón, pulmón, estómago, sífilis. 2-4 y 7-8. Teléfono 574. Santo Domingo 1036.

**Dr. OTTO PHILIPPI**
Enfermedades niños. Santo Domingo 820. De 1 a 3. Teléf. 2415.

**Dr. RAFAEL PEÑARANDA E.**
Especialista corazón, estómago, hígado, riñón, sífilis, venéreas. Llamados nocturnos, 2 a 4. Catedral N.o 1983.

**AFECCIONES DEL PULMON**
y sistema nervioso. Rayos X. Dr. Fontecilla. Ausente (en Europa). Delicias 1626.

**Dr. RICARDO PERALTA G.**
Cirugía general, especialmente de niños. Claras 471.

**DR. QUIROGA**
Enfermedades nerviosas y mentales. Puente 583. Consultas de 3 a 5.

**DR. EDUARDO DE RAMON**
Cirugía. Enfermedades señoras. 1 a 3. Trasladóse: Agustinas 1606.

**Dr. CONRADO RIOS**
Médico cirujano. Santo Domingo 1362. Ausente de Santiago hasta nuevo aviso.

**Dr. JOEL RODRIGUEZ P.**
Estudios Europa. Medicina interna, especialmente estómago, intestinos, Rayos X. De 2-4. Amunátegui N.o 559. Teléfono 2810.

**Dr. ALBERTO RAHAUSEN**
Cirugía. Ginecología. Carmen 47. De 1.30 a 3.30. Teléfono 3022.

**Dr. SANTANDER**
Estudios Europa. Corazón, riñón, sífilis, especialmente estómago, intestinos. Rayos X. Laboratorio. Moneda 821. De 2 a 5.

**DR. OSCAR PERALTA C.**
Medicina general. Enfermedades señoras. Rayos X. Laboratorio. Delicias 1276. Teléfono 3747, de 1 a 2 1|2. Residencia: Prat 671. Teléfono 194, Matadero. 2 1|2 a 4 1|2.

**Dr. SCHWARZENBERG L.**
Enfermedades niños. Merced 186. Teléfono 1344.

**Dr. STUARDO**
Estudios Europa. Enfermedades niños. De 1 a 4. Moneda 1526. Teléfono 2245.

**PROFESOR Dr. SOTO PARADA**
Laboratorio Clínico. Moneda 1035, de 2 a 6. Exclusivamente exámenes de sangre, orina, jugo gástrico, líquido céfalo-raquídeo. Reacción Wassermann. Hemoculturas. Autovacunas, etc.

**Dr. MARCO A. SEPULVEDA R.**
**Laboratorio**
Bandera 736. Teléfono 233. Exámenes completos: sangre, orina, esputos, etc. Cultivos. Auto-vacunas.

**Dr. STOLTING**
Oculista, Médico recibido en Alemania y Chile. Compañía 1392. De 3 a 5.

**Dr. TORRES TORRES**
Jefe Clínica Prof. Korner. Enfermedades señoras, cirugía. Catedral N.o 1249. De 2 a 5.

**DR. VIVES BRAVO**
Estudios Europa. Enfermedades niños. 2 a 4. Teléfono 2895. Monjitas 317.

**Dr. VARGAS SALCEDO**
Cirujano. Martes, Jueves y Sábado. 2-5. Teatinos 354. Teléf. 1060.

**Dr. G. E. VIDAL S.**
Consultas: 4 a 6. Delicias 2646. Teléfono 245. Estación.

**Dr. WAUGH ALDUNATE**
Estudios Europa. Medicina interna, Venéreas, Sífilis, Reacción Wassermann. — 2-4.30. Compañía 1853. Regresó.
606
914

**Dr. WIREN**
Oído, nariz, garganta. Claras 471. De 2 a 4.

**DR. MAURICIO WEINSTEIN R.**
Regresó de Europa.

## DENTISTAS

**DR. LUIS ASENJO A.**
Cirujano Dentista. Estudios en Filadelfia. Radiografía Dental. Manuel Rodríguez 79.

**Dr. RUBEN BUSTOS**
Graduado "Philadelphia Dental College". Trasladóse: Catedral 1280 (bajos). Regresó.

**Dr. C. BONVALLET LECERF**
Especialmente extracciones, placas, puentes. Catedral 1432.

**DR. CLODOMIRO CONTRERAS**
San Antonio 451. Ayudante Clínica Operatoria Escuela Dental. Teléfono 3692. De 2 a 6.

**AURELIO CARRANZA L.**
**Dentista**
Trabajos rápidos y firmes. Victoria 714.

**Dr. CERDA LOPEZ**
Dentista, Santo Domingo 849. Especialmente Coronas, Puentes, Porcelana. Hora fija.

**Dr. ALFONSO LENG H.**
Ayudante Escuela Dental. Especialista puentes, coronas, piorrea. Extracciones. Compañía 1594.

**MUÑOZ LOBOS Hnos.**
Extracciones sin dolor. Somnoformo, puentes, placas, tratamientos rápidos. San Diego 307-448.

**DOCTOR GALLARDO GONZALEZ**
Cirujano-Dentista. Estudios Philadelphia. Regresó Echaurren 26.

**PEDRO MENDEZ**
Estudios Estados Unidos. Europa. Huérfanos 782. (Precios antiguos).

**DOCTOR ROGAT**
ESPECIALISTA PIORREA-ALVEOLAR
ENCIAS SUPURANTES
DIENTES MOVIBLES
BOLSA COMERCIO OF. 212. 213.

**J. QUIROGA Q.**
Cirujano dentista. Huérfanos 1616. Teléfono 1697. Consultas, 9 a 11—2 a 5.

**RAFAEL URQUIETA S.**
Dentista. Agustinas N.o 853.

**CESAR VACCARO F.,**
**Dentista**
Se trasladó: Parque Forestal 380.

**DR. MARCHANT O.**
Dentista. Trasladóse al frente. Puente 557.

**ENRIQUE MORENO OLEA**
**Clínica Dental**
Especialistas en cada sección. Huérfanos 1616. Teléfono 1697.

**JORGE VILLASECA M.**
Dentista. Graduado Filadelfia. Profesor Escuela Dental. Monjitas 784. Regresó.

## ARQUITECTOS

**EDUARDO [illegible]**
Construcciones, transformaciones y reparaciones. Honorarios 8 por ciento. Planos. Presupuestos. Morandé N.o 131.

## MATRONAS

**ROSENDA CASTRO DE TERRY**
Recibe enfermas pensionistas, atención esmerada. Cochrane 1259.

**CLINICA PRIVADA DE OBSTETRICIA**
Señora Reyes, matrona ginecologista. Establecimiento moderno. — Atendido por dos cirujanos especialistas. Recibe enfermas todas partes del país. Partos. Precios moderados. Consultas gratis. Esmeralda 636.

**CLINICA**
Ana G. de Vargas Barrera. Partos. Recibe pensionistas. Cochrane número 985.

**MATRONA ERAZO**
Huérfanos 2460, entre García Reyes y Bulnes. Gran pensionado particular. Partos, atendidos especialmente por su propietaria o médicos a elección de las enfermas. Enfermedades de señoras, atendidas por médicos especialistas. Pensionistas. Inyecciones, atiende a domicilio.

**TAMARA KRASSOVSKI DORBOV**
Estudios: Universidades Francia, Rusia. Esterna: Clínica Imperial. Serrano 378.

**Mme. E. FRAGNAUD**
Matrona francesa. Manuel Rodríguez 647, entre Santo Domingo y Rosas.

**SARA OSORIO DE GONZALEZ**
Pensionado particular para partos, curaciones internas. Asistencia domicilio. Rosas 1727.

**PENSIONADO CRUZ ROJA**
Atendido señora Emma de Torres, matrona llegada Buenos Aires. Pensionistas desde $ 100. Clínicas operaciones atendida doctor Paredes. San Diego 360.

**PENSIONADO MENARES**
Pensionistas partos. Pensión, 35 pesos. Masaje médico. Consultas gratis. Cochrane 846.

**PENSIONADO "Dra. VICENTINA"**
Recibe enfermas, meses, días. Asistencia completa partos, $ 50. Turno permanente. San Diego 67.

**PENSIONADO PARTICULAR**
Mercedes Rojas, Matrona. San Diego 930. — Recibe pensionistas de todas partes del país. Partos pensionistas. Curaciones internas, atenciones por cartas. Consultas gratis. Precios módicos.

**CARMELA TORO G.**
Partos. Asistencia toda hora. Recibe enfermas. Matucana 640.

## VARIOS

**JULES BONDALLAZ**
Masajista suizo. Moneda 723. Masajes, gimnasia médica.

# EL SORTEO DE "LA PODEROSA"

## SE EFECTUO AYER ANTE UNA GRAN CONCURRENCIA

### Los números favorecidos

Como estaba anunciado, a las tres de la tarde de ayer se efectuó en el local del Circo Verig Strong, de la calle San Diego, el primer sorteo extraordinario de esta institución.

Con anticipación se había arreglado el local a fin de que prestara las comodidades que exigía el acto.

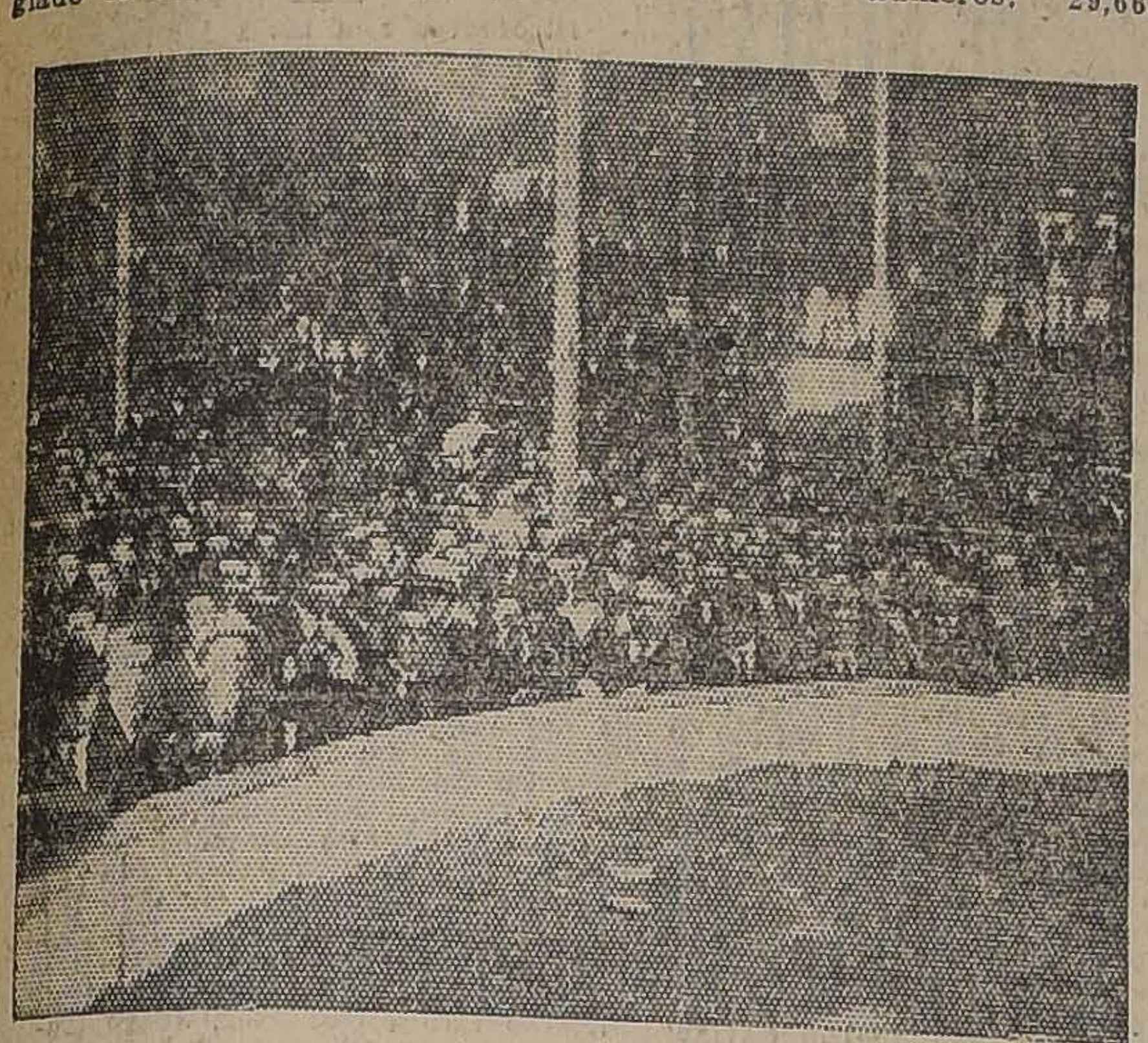

DURANTE EL SORTEO

En efecto, en el proscenio se había colocado la ruleta que ostentaba cinco grandes números y al lado una pizarra donde se apuntaban simultáneamente los números que indicaban los favorecidos.

Antes de empezar el sorteo hizo uso de la palabra el diputado don Artemio Gutiérrez, quien en términos concisos y claros, dió a conocer la importancia que significaba la iniciación de estos sorteos.

El acto del sorteo, fué ejecutado por el Notario Público don Javier Echeverría Vial.

En la platea se notaba la asistencia de algunos miles de personas.

Conforme al acuerdo de la administración de la Sociedad, a las tres de la tarde y en medio de la expectación del público, se efectuó el sorteo del premio mayor, o sea el de cien mil pesos. El número favorecido correspondió a la cifra 24,621.

En seguida salieron favorecidos los siguientes números: Con 20 mil, el 04052, 06493, 08770, 47031, 86,234 y 47,031.

Con diez mil pesos, los números: 10,432, 14,090, 28,820, 35,312 y 48,842.

Con cinco mil pesos, salieron favorecidos los números: 29,663, 30,831, 37,351, 37,612, 54,000, 55,434, 70,391, 74,191, 85,217 y 85,852.

**EL FAVORECIDO CON EL PREMIO GORDO**

Aún no se sabe quién es la persona que ha salido favorecida con el número 24,621, el premio gordo.

**EL SORTEO CONTINUARA HOY**

Por disposición del Notario que actuó en el sorteo, éste fué suspendido a las seis de la tarde, alcanzándose a sortear 173 números de los 500 premios de cien pesos.

Hoy, a las dos de la tarde, se continuará el sorteo en la oficina matriz de la sociedad ubicada, como se sabe, en la calle de Teatinos N.o 333, a cuyo acto pueden asistir las personas que lo deseen.

Conversando ayer con algunos dirigentes de esta sociedad respecto a los favorecidos en el sorteo, se nos informó que de los premios de veinte mil pesos, hay varios que corresponden a personas radicadas en Santiago.

# La jubilación de los empleados públicos

## "ESTE BENEFICIO NO SE OTORGA POR LO GENERAL A LOS EMPLEADOS VERDADERAMENTE IMPOSIBILITADOS EN EL SERVICIO."

## La falta de estricto cumplimiento a las disposiciones legales ha hecho aumentar enormemente el número de pensionados

## Interesante informe del Fiscal de Hacienda, señor Aureliano Quijada Burr, al Ministro del ramo

Ultimamente se ha hablado de diversas irregularidades en la jubilación de empleados públicos que nacerían de la falta de un procedimiento uniforme para la tramitación de los expedientes.

A este respecto, el Fiscal de Hacienda, don Aureliano Quijada Burr, ha enviado al Ministerio de que depende, un informe respecto a la solicitud de jubilación presentada por una educacionista de Valparaíso.

Este informe dice más o menos lo que sigue:

"En dictamen de 30 de Marzo próximo pasado, formulé a US. petición expresa para que la solicitante comparezca ante la Comisión médica nombrada por el Ministerio de Hacienda para reconocer a los empleados públicos que se acojan al beneficio de la jubilación.

En dicho dictamen manifesté también que no aparecía en los antecedentes la constancia de haberse nombrado por el señor Intendente respectivo a los facultativos que subscriben el informe fechado el 10 de Marzo último.

Por providencia de 10 del presente mes US. dispuso que informara el señor Intendente de Valparaíso sobre el nombramiento de la Comisión de médicos que examinaron a la interesada, en conformidad con lo dispuesto en el artículo 12 del decreto de 6 de Junio de 1878 y en el número 1 del decreto de 9 de Enero de 1907. En cumplimiento a dicho trámite se agregó en copia autorizada el nombramiento de la referida Comisión médica, y con este antecedente se han enviado nuevamente los autos a este Ministerio.

El Fiscal de Hacienda, en uso de la facultad que le otorga el artículo 4 de la ley de 20 de Agosto de 1857, es el funcionario llamado por al ley para calificar la imposibilidad del empleado con el mérito de los documentos fehacientes que se acompañaren. Y de ahí que insista en mi anterior petición de que la ocurrente se traslade a esta capital y se someta a examen ante la Comisión respectiva que se reune en al oficina de la Facultad de Medicina, en la Universidad del Estado.

Y debo explicar el fundamento de esta insistencia.

Es tan considerable el número de empleados públicos que a diario se presentan acogiéndose al beneficio de la jubilación, que a este paso es casi llegado el momento de poder decir que en la Administración Pública será mayor el número de los empleados con pensión de jubilación que el personal en servicio activo.

Y atendido el estado del Erario público, cree el Fiscal en su carácter de representante del Ministerio Público, que cumple con un deber al representar este hecho que envuelve en sí bastante gravedad, ya que las entradas de la Nación en la actual crisis económica no permiten al Ejecutivo cumplir con oportunidad al pago de los sueldos de los empleados públicos, ni atender a las demás cargas de la Administración.

La ley ha previsto reglas especiales para otorgar el retiro al empleado absolutamente imposibilitado; pero ocurre que con la facilidad que se está dando en todas las reparticiones públicas, este beneficio no se otorga, por lo general, a los verdaderamente imposibilitados en el servicio.

Si las observaciones expuestas no fueran estimadas como una información de prudencia y de la verdadera interpretación a las disposiciones vigentes, espera esta Fiscalía se le haga presente por US. ya que no desconoce que de conformidad al número 11 del artículo 73 de nuestra Carta Fundamental, es atribución especial de Su E. el Presidente de la República, conceder jubilaciones, retiros, licencias y goces de montepíos, **con arreglo a la ley.**

Santiago, Abril 24 de 1922.— (Firmado). — **Aureliano Quijada Burr**".

## Liga de acreedores del Banco Popular

El Sábado 6 de Mayo ha sido designado para llevar a efecto la constitución de la Liga de Acreedores del Banco Popular en Quiebra.

Será una gran fiesta, pues las invitaciones alcanzan a cuatro mil. Una buena banda de músicos amenizará el acto, que se verificará en el Garden Theatre, a las 2.30 de la tarde.

En seguida se hará un desfile ante el Palacio de la Moneda.

Los palcos del teatro serán reservados para las familias o grupos de señoras también invitadas.

## Inspección de policías

### SE HA DISPUESTO QUE SE INSPECCIONEN LAS POLICIAS DE PARRAL, LINARES, ANGOL Y COLLIPULLI

El Ministerio del Interior ha dado curso a un decreto por el cual dispone que un inspector de policías visite las de Parral, Linares, Angol y especialmente la de Collipulli, donde, según comunicaciones recibidas de la autoridad de esa población, se han producido graves dificultades entre el Prefecto y un inspector de la policía.

## Justicia social

Con el título que encabezamos estas líneas, aparecerá el 1.o del mes entrante un periódico ilustrado, cuyo fin será—según se nos informa—luchar por la armonía entre el capital y el trabajo; no tendrá ningún carácter político ni religioso, y no combatirá a ninguna organización que se sujete a las leyes y a los buenos principios.

**Este periódico aparecerá semanalmente, con algunos fotograbados en colores.**

# LEBU A LOS SAUCES

### La firma Phillips Holzmann ha contratado la Primera Sección de este Ferrocarril

La firma constructora de Phillips Holzmann ha contratado con la Compañía concesionaria del ferrocarril de Lebu a Los Sauces la primera sección de este ferrocarril, que comprende de Lebu a Peleco.

La misma firma constructora ha hecho propuestas por otra de las secciones, la de Los Sauces a Purén.

Las obras quedarán terminadas en el plazo de un año.

## El raid de aviación Buenos Aires-Lima

En nuestra edición anterior dimos cuenta a nuestros lectores acerca del raid de aviación que proyecta realizar el aviador argentino señor Eduardo Olivero.

Hemos dado cuenta también que este raid se ha visto interrumpido debido a un accidente que sufrió el avión del señor Olivero, en el pueblo de San Luis.

Según las últimas informaciones, el aviador Olivero continuará su viaje inmediatamente que lleguen los repuestos que ha solicitado.

En la Escuela de Aeronáutica de "El Bosque" se han tomado toda clase de medidas para facilitar el feliz arribo a Chile del valiente piloto.

Damos a continuación las comunicaciones cambiadas a este respecto entre el presidente de la Liga Patriótica Argentina, señor Manuel Carlos y el presidente de la Liga Patriótica Militar de Chile, almirante señor Zegers:

"Buenos Aires, Abril 27 de 1922.— Señor Almirante Vicente Zegers.: El capitán Eduardo Olivero, que glorificó durante la guerra europea la enseña de la aviación como argentino y vice-presidente de la brigada de aviadores de la Liga Patriótica, descenderá en Chile para estrechar la mano del presidente de la Liga Patriótica Militar con el afecto que aquí profesamos a los héroes del pueblo hermano. Salúdalo afectuosamente. (Firmado).— **Manuel Carles**, presidente Liga Patriótica Argentina".

(Contestación)

"Santiago, 27 de Abril de 1922.— Señor Manuel Carles, presidente Liga Patriótica Argentina.— Buenos Aires.— Esperamos cariños hermanos valiente aviador Olivero. Su modesto y agradecido servidor saluda respetuoso eminente presidente Liga hermana.

Con orgullo recibí carta que contesto. (Firmado).— **Almirante Zegers**".

## "Renovación"

Hoy aparece este órgano mensual, propiedad del Grupo "Renovación". Trae el siguiente sumario:

Portada, de Isaías.— Este día.— Editorial.— Comentando el mes.— Crónica.— Cartel, Boneas.—Día histórico y día de porvenir, Luis E. Recabarren.— Renovación, poesía, Raúl Cuevas C.—Origen de la manifestación del 1.o de Mayo.— Información. —¡Primero de Mayo!, C. R. C.—El 1.o de Mayo, información.—¡Mentira!, Cer.— La Internacional del pensamiento (conclusión), Manuel Pedroso.— Desde la torre extraña, Manolo Ibáñez.— Sabina (novela), J. M. Vargas Vila.

Su valor es de veinte centavos.

FORROS
POR METROS
para trajes de Caballeros y niños, tengo un gran surtido a precios sin competencia. También liquido un bonito surtido de casimires para abrigos.
Alfredo Augier
21 DE MAYO 566

**IN MEMORIAM**

Mañana 1.o de Mayo, primer aniversario de la muerte de don

**PABLO TERAN**

se dirá una misa a las 9 A. M., por el descanso de su alma en el templo de San Francisco.

LA FAMILIA.

## Alcantarillado de agua potable de Talcahuano

Hoy deben inaugurarse las obras de agua potable y alcantarillado de Talcahuano.

A este acto, como lo hemos informado, concurrirán el Director de Obras Públicas señor Illanes, el Inspector de Hidráulica señor Oyanedel y el ingeniero de la Dirección señor Lira.

## Consejo de Enseñanza profesional

Miembro de este Consejo se nombró al diputado señor don Matías Silva, en reemplazo del señor don José Maza, que renunció.

# EL TERCER CONGRESO DEL NIÑO

## SE VERIFICARA EN AGOSTO PROXIMO EN RIO DE JANEIRO

### Trascendencia de esta reunión científica internacional

### Algunos de los temas oficiales

### Participación de Chile en los trabajos del Congreso

Entre el 27 de Agosto y el 5 de Setiembre próximos, se realizará en Río de Janeiro el Tercer Congreso Americano del Niño.

Nuestro país ha sido invitado a hacerse representar en él por intermedio del Patronato Nacional de la Infancia, cuyo Presidente, don Ismael Valdés Valdés, ha designado un Comité Ejecutivo para que se encargue de reunir los trabajos que desde este país se envíen al Congreso. Dicho comité ha quedado designado por las siguientes personas:

Presidente, doctor Rodríguez Barros.

Secretario, doctora Cora Mayer.

Tesorero, don Julio Prado Amor.

Consejeros, señores doctor Pulido y don Agustín Zegers Baeza.

Entre el abundante programa de temas oficiales del Congreso, dividido en cuatro secciones, se cuentan numerosas materias cuyo estudio es de especial interés para nuestro país, en donde el cuidado de la infancia tanto desde el punto de vista higiénico, cultural, social y moral, adolece de tantos defectos. Enumeraremos algunos de los temas nombrados, que seguramente interesarán a nuestros hombres de estudio y ojalá les muevan a participar en la labor del Congreso enviando algunos trabajos.

Es sabido que en las reuniones internacionales de esta naturaleza, la representación de Chile suele ser pobrísima por lo menos en cuanto al número; y el Congreso del Niño, por su carácter y la enorme trascendencia de las materias que estudiará, es una asamblea que será del mayor interés para nosotros contemplar de cerca y aportarle cuanto apoyo sea posible para su mayor éxito.

Señalamos, pues, algunos de los temas oficiales de mayor interés acordados por el Comité Directivo del Congreso:

1.a Sección.— Medicina: El alcoholismo en la patología infantil. Tuberculosis infantil. Estadística sobre la tuberculosis infantil en América.— Influencias remotas del alcoholismo de los padres sobre el sistema nervioso de los niños. Dolencias de pobreza fisiológica en la infancia. De la helioterapia en la infancia.

2.a Sección.— Pedagogía: Propaganda sanitaria por la escuela; educación higiénica. Educación sexual en las escuelas. De la educación física y la educación moral y cívica. Del problema de la primera educación; métodos Froebel y Montessori. El canto en las escuelas. Trabajos manuales que más convienen en la enseñanza primaria. Literatura infantil: de niños y para niños. Bibliotecas escolares. Educación Pedagógica de los anormales. Los mejores principios de moderna higiene escolar. Inspección médica escolar. Higiene y asistencia.

3.a sección. — Clínicas escolares. Asistencia a los educandos. Enseñanza popular de puericultura. Asistencia dentaria escolar. Protección a la madre soltera. Unión y centralización de las asociaciones de protección física y moral de los niños. Escuela de madres. Ventajas de su divulgación.

4.a sección.— Sociología y legislación. De los menores abandonados: ¿qué se entiende por menor abandonado, y de qué modo ha de sometérsele a medidas de asistencia y protección por el Estado? Patria potestad. Juicio privativo para la protección, defensa, proceso y juicio de los menores abandonados y delincuentes. Institutos de preservación, educación y reforma. El derecho a la vida y a la salud. El seguro social.

Hemos señalado sólo algunos de los temas oficiales del Congreso. Su enunciación basta por formar idea de la magnitud e importancia de los problemas cuyo estudio a afrontar la América en la próxima reunión de Río de Janeiro.

Las personas que se interesen por participar en el Congreso enviando trabajos sobre los temas del programa, pueden solicitar datos del Comité Ejecutivo, o del secretario, doctora Cora Mayer, Ahumada 49.

**EXPOSICION DE HIGIENE Y PEDAGOGIA**

Anexa al Congreso se abrirá en Río de Janeiro una Exposición de Higiene y Pedagogía, formada por los envíos que se hagan de toda América, y consistentes en objetos de arte, dibujos y trabajos de toda especie relacionados con la infancia, su educación y su desarrollo.

Nuestras escuelas primarias podrían concurrir a esta exposición con más de alguna manifestación interesante de las facultades de los niños chilenos.

**REPRESENTACION DE CHILE**

Se nos ha informado de que el Gobierno y el Directorio del Patronato Nacional de la Infancia estudian actualmente la forma en que se acordará la representación de Chile en el Congreso Americano del Niño. Según parece, se resolverá la designación de una comisión técnica, de conocimientos especializados en materias de higiene y medicina infantil.

ALIMENTO MEYER
ES EL
MEJOR PARA
NIÑOS Y ENFERMOS

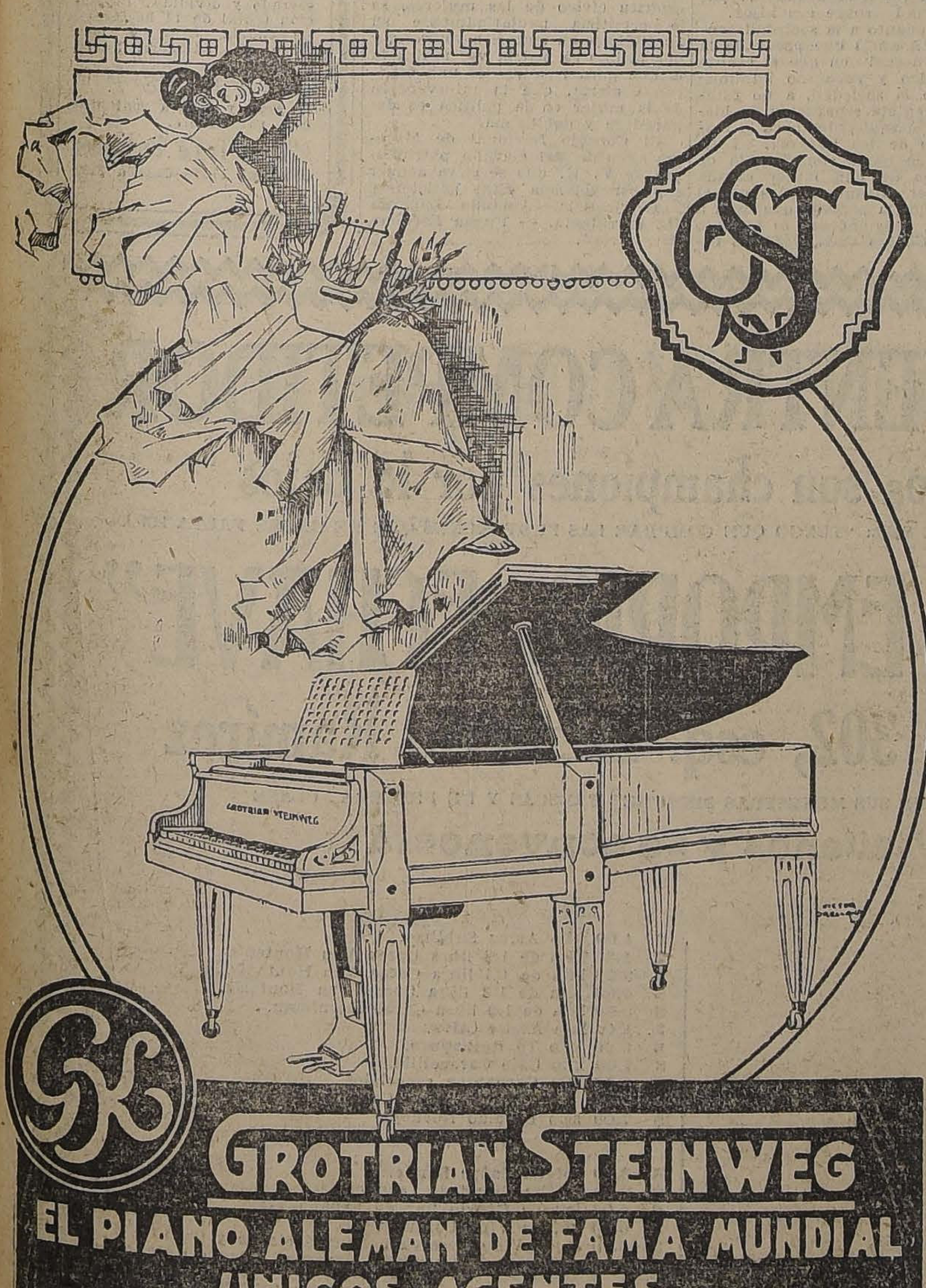

Grandiosa Liquidación
PARA EL MARTES
Todas las mercaderías mencionadas al costo.

| | | |
|---|---|---|
| MOUFLON para abrigos en azul, café, negro y granate, a.. .. | $ | 16.00 |
| GAMUZA fina fondo negro con lista de color, a .. .. .. | $ | 25.00 |
| GAMUZA azul para abrigos o trajes, a .. .. .. .. .. .. | $ | 20.00 |
| PAÑO negro, a .. .. .. .. .. .. .. .. .. .. .. .. | $ | 16.00 |
| TERCIOPELO de lana cotelé azul, verde, café, azulino, a .. .. | $ | 22.00 |
| TERCIOPELO lana color bronce oxidé y azul, a .. .. .. .. | | 18.00 |
| CASIMIR apañado colores terracota y diversos tonos de berge, a | $ | 16.00 |
| TERCIOPELOS de lana azul claro, morado y guinda seca, a .. | $ | 15.00 |
| PAÑOS ingleses colores fuertes importados, a .. .. .. .. | $ | 18.00 |
| PAÑO azul oscuro para trajes, muy flexibles, a .. .. .. | $ | 14.00 |
| CASIMIRES escocés y bayaderas en 1.40 cents., calidad fina, a | $ | 18.00 |
| UN SALDO borlón para trajes sastre, a .. .. .. .. .. | $ | 18.00 |
| SALDO de Curacota de cachemira bergé, verde, fuerte, negro, azul, a .. .. .. .. .. .. .. .. .. .. | $ | 20.00 |
| UN SALDO de sargas colores café de pura lana, desde .. .. | $ | 7.00 |
| GRAN SURTIDO de gamuzas y terciopelos de lana, a escoger, en colores de gran novedad, desde .. .. .. .. .. .. | $ | 16.00 |
| FELPAS DE SEDA por hoy, a .. .. .. .. .. .. .. | $ | 83.00 |
| FELPA DE LANA, por hoy, a .. .. .. .. .. .. .. | $ | 55.00 |
| CARACIEL negro para abrigos y adornos, a.. .. .. .. .. | $ | 44.00 |
| PERLAINE precio por hoy, a .. .. .. .. .. .. .. .. | $ | 42.00 |

Casa E. Delporte y Cía.
Bandera esquina Rosas
Unico Edificio de dos Pisos

"ENGRANADOS AL CAMINO"

Asegúrese Ud. contra los patinajes usando los

"NEUMATICOS MILLER"

Agentes exclusivos para Santiago

BEST & HALBERSTADT

DELICIAS 1437 -:- TELEFONO 3313

## EL PRESIDENTE DE LA REPUBLICA

### VISITA AYER EL FERROCARRIL DE PAINE A TALAGANTE, EN COMPAÑIA DE ALGUNOS MINISTROS DE ESTADO

Ayer el Presidente de la República, señor Alessandri acompañado de los Ministros de Ferrocarriles señor Miguel Letelier; del Interior, señor Armando Jaramillo y de Hacienda, señor Samuel Claro Lastarria, visitó el Ferrocarril de Paine á Talagante, recientemente terminado.

El recorrido de la línea lo hicieron en automóvil, imponiéndose detenidamente de su construcción y de las diferentes obras que complementa esta nueva vía férrea, de cuya importancia ya hemos hablado en diversas ocasiones.

El señor Alessandri y comitiva fueron atendidos por el ingeniero Mr. Charles Kunster, representante de la firma constructora de este ferrocarril, a quien el Primer Mandatario expresó su complacencia por la buena ejecución de esta importante obra feroviaria.

## ¿Crimen o suicidio?

Anoche, más o menos a las 8 1|2, en la calle Victoria N.o 563, casa 2, sucedió un grave hecho de sangre que costó la vida a Lorenzo Urrutia, de profesión electricista.

Según las investigaciones de la policía, Urrutia fué encontrado muerto con una herida a bala.

La policía hizo detener a Ester Córdoba, mujer de Urrutia, de oficio cobradora de tranvía; González, arrendatario de la víctima; un hermano de Urrutia y una vecina llamada Filomena.

El juez, señor Soro Barriga, tomó declaraciones a los detenidos en la casa del hecho. Quedaron incomunicados.

Hasta este momento no se sabe si se trata de un crimen o de un suicidio

Liquidacion Forzosa

DESDE EL LUNES EMPEZARA LA COLOSAL LIQUIDACION DE TODAS NUESTRAS EXISTENCIAS.

OFRECEMOS:

Sábanas, bufandas, abrigos de señoras, delantales de brin, hilo en bobinas e infinidad de artículos a precios irrisorios.

LISTA DE ALGUNOS DE NUESTROS PRECIOS:

Sábanas de varias clases y en todos tamaños, desde $ 5.50, $ 8.80, $ 9.50 $ 13, $ 14, $ 15 y $ 30 cada una; 300 docenas bufandas de lana finísimas a $ 96 y $ 72 la docena; delantales de brin y lienzo bordados y con mangas desde $ 11.80 cada uno; abrigos para señoras, bordados en seda y lana hacemos de medida, desde $ 65.

Depósito general del afamado hilo marca "TIJERA", recomendado especialmente por su firmeza, para la máquina "Singer". Precios de cada bobina de 2,400 yardas, $ 3.65; la docena: $ 42.

[illegible] 972 FRENTE AL MERCADO

LA PODEROSA

TEATINOS 333

EL PREMIO MAYOR DE $100,000

PREMIOS MAYORES

EN EL GRAN SORTEO EXTRAORDINARIO DE AYER SABADO 29 DE ABRIL

Con 100,000 pesos

N.o 24621

CON 20,000 PESOS

04052 06493 08770 47031 86234

CON 10,000 PESOS

10432 14090 28820 35312 43842

CON 5,000 PESOS

29663 30831 37351 37612 54000 55434 70391 74191 85217 85852.

CON 1,000 PESOS

00074 00327 02110 04731 07031 11165 15020 16071 22060 25703 26221 26241 31082 32141 32392 32608 39111 45632 47480 47639 51202 53752 54462 54813 56169 61070 61900 63640 66607 69084 72241 72819 73561 75581 76230 77633 79700 80758 86781 92141.

La lista de los premios de 500 pesos y los de 100, que se alcanzaron a sortear, se publicará mañana en este diario.

El Sorteo hubo de suspenderse por lo avanzado de la hora. para continuar hoy Domingo, a las 2 de la tarde en la Oficina Matriz, TEATINOS 333, ante el mismo Notario, señor Javier Echeverría Vial, y el público que desee concurrir al acto.

Se terminará con los premios de 100 pesos y con el último premio de este valor, quedarán sorteados los 1,000 premios de 60 pesos, pues corresponderán estos premios a todos los "Bonos" que terminen la misma decena en que termine el último premio de 100 pesos.

Mañana se tratará, por todos los medios posibles, de publicar la totalidad de los números premiados, aunque es tarea demorosa la ordenación correlativa de los números, y el Sorteo terminará, seguramente, en las últimas horas de la tarde.

Guillermo M. Bañados y Cía.

## LIGA DE HIGIENE SOCIAL

### Queda abierta al público la farmacia que expenderá los específicos

Después de activas gestiones realizadas por el Ministro de Chile en Berlín, señor Alfredo Irarrázaval, se ha conseguido adquirir en la fábrica productora Neo-Salvarsan para proveer a los médicos, hospitales y clínica a precios muy reducidos.

En estos días se ha recibido de Alemania la última partida y ya se ha entregado al Ejército la provisión necesaria para el año actual.

La Liga ha trabajado en la medida de sus fuerzas para reducir gradualmente el precio de este precioso medicamento, que no sólo es actualmente uno de los medios más adecuados para luchar contra la sífilis, sino que, acortando el período contagioso, contribuirá sin duda a disminuir la frecuencia de esta enfermedad de trascendencia social.

Con el objeto de dar facilidades al público, la farmacia estará abierta de 10 a 11 1|2, en la mañana y de 2 a 7, en la tarde, en Bandera 166, oficina N.o 8, teléfono 924.

El farmacéutico atenderá al público, en la mañana, de 10 a 11 1|2 y en la tarde, de 6 a 7.

En esta misma farmacia se encuentra el "Silabario de la Raza", destinado a enseñar al público la profilaxis Moral y Médica contra las enfermedades sociales.

Próximamente, una vez que reciba el Cuerpo Médico las "Bases Científicas de la Profilaxis y del Silabario de la Raza" y el certificado de la Dirección de Sanidad, se expenderán al público los medios de profilaxis médica.

## Candidatura del doctor señor Pedro Fajardo

### LA ASAMBLEA AMPLIA DE ADHERENTES EFECTUADA ANOCHE EN EL CLUB DEMOCRATA "ISAIAS GONZALEZ"

(Versión oficial)

Brillante resultó la asamblea verificada anoche en el Centro Isaías González, en pro de la candidatura interna a diputado del prestigioso miembro del Partido, don Pedro Fajardo. Presidió el diputado don Vicente Adrián, con las delegaciones de los diversos comitées comunales y numerosos adherentes.

Después de usar de la palabra, haciendo ver la necesidad de que todos los demócratas de Santiago trabajen por sacar triunfante en la primera votación interna la meritoria candidatura de don Pedro Fajardo, los señores Justo P. Valderrama, Carlos Díaz, Pedro Cárdenas, Baldomero Díaz, Luis Torres Lucero, Clodomiro Figueroa, Rigoberto Arévalo, Santiago Wilson y muchos otros, se tomaron los siguientes acuerdos: nombrar el siguiente comité central:

Presidente, Vicente Adrián.

Vices: Manuel J. Fernández y Luis Torres Lucero.

Tesorero, Fernando Barra.

Secretarios: Andrés Aguayo, Pedro Cárdenas, Santiago Aravena y Francisco Stock.

Directores: Pedro Olmedo, Rafael Valenzuela, Clodomiro Figueroa, Desiderio Mella, Justo Pastor Valderrama, Pedro P. Navarrete, Gregorio Rojas, Tiberio Gutiérrez, Roberto Vidal, Santiago Wilson, Félix Alegría, Santiago Villar, Luis E. Rojas, Roberto Vivares, José Fernández, Ignacio Miranda, Humberto Romo, Florencio Jorquera, Perfecto Robles,: y Enrique Vicuña.

Se nombraron además los diferentes comitées comunales, en los puntos donde aún no los habia los cuales tendrán a su cargo los trabajos en su comunas respectivas. La lista de estos comitées, como sus itinerarios de trabajo, los publicaremos mañana.

## LA MUJER ANTE LA LEY

### El Consejo Nacional de Mujeres se dirige al Presidente de la República

Presidida por la señora Amanda Labarca H., Presidenta del Consejo Nacional de Mujeres se acercó ayer al Presidente de la República una comisión de socias de esta institución para poner en sus manos una nota en que piden al Gobierno que patrocine un nuevo proyecto de ley que mejore la situación legal y política de las mujeres. Para confeccionarlo, las señoras del Consejo Nacional de Mujeres se han basado en los proyectos de leyes presentados por los señores Claro Solar y don Eliodoro Yáñez, pero a los propósitos de ellos han añadido otros que nuestros lectores verán en la nota que pusieron en manos del Presidente de la República y que transcribimos a continuación:

"Excmo. Señor:

El Consejo Nacional de Mujeres se ha ocupado en sus últimas sesiones de estudiar con el detenimiento que merecen los bien inspirados proyectos de ley que los señores senadores don Luis Claro Solar y don Eliodoro Yáñez han presentado al Honorable Senado, mejorando la situación legal de la mujer, y ha acordado, haciendo uso del derecho de petición que nos confiere nuestra Carta Fundamental, solicitar de V. E. que se sirva patrocinar un nuevo proyecto de ley que junto con incluir algunos de los propósitos de los señores Claro Solar y Yáñez, responda a los ideales de reivindicación que mantenemos hoy todas las mujeres.

Con todo respeto, solicitamos de V. E. se digne acoger en un proyecto de ley las siguientes ideas:

1.o La obra social del hombre y la mujer son equivalentes ante la nación. No hablamos de igualdad entre hombres y mujeres, sostenemos que hay equivalencia entre ellos: mientras uno dedica especialmente sus energías al trabajo, al estudio, al gobierno de la nación, la otra ofrenda su vida al cuidado de los suyos, a la administración del hogar, a criar al niño, a educarlo y prepararlo para ser un ciudadano útil. Ambas obras son complementarias; ninguna de ellas podría existir aislada y de ambas necesitan por igual la raza y la República.

2. Nuestra Constitución asegura que en Chile no hay clases privilegiadas. En cuanto a sus derechos civiles y políticos el hombre está en una situación de privilegio respecto de la mujer: situación que no es constitucional, ni justa, dados que el hombre y la mujer son equivalentes en trabajo social.

3.o Si en justicia la mujer debe poseer derechos absolutamente iguales a los del hombre, el goce de esos derechos debe irsele proporcionando a medida que la sociedad lo requiera y que la mujer esté preparada para cumplirlos.

4.o Creemos de absoluta justicia que cuando falte el padre por cualquier motivo, sea la madre la que posea los derechos de la patria potestad sobre sus hijos.

5.o En cuanto a la sociedad conyugal, estimamos que pasar de la situación actual en que el esposo es el único y soberano administrador de la sociedad, a un estado de completa separación de bienes, sería desquiciador para la mayor parte de los hogares. Estimando que parte considerable de los bienes de una mujer casada pueden ser salvaguardiados por el padre o por la persona que testa a su favor, acogiéndose al artículo 166 del Código Civil, venimos solamente en solicitar de V. E. que patrocine la libre administración de los bienes de la mujer casada que los obtenga por medio de su trabajo, pues creemos que la mujer casada que es capaz de ganarlos es igualmente capaz de administrarlos.

6.o Estos bienes deben ser excluídos de la sociedad conyugal y su liquidación no tomarse en cuenta en los gananciales, porque son siempre el producto de un trabajo que la mujer ha efectuado además de servir de administradora de su hogar y cuidadora de su esposo y de sus hijos.

7.o Estimando, como lo declamos anteriormente, que la mujer y el hombre son equivalentes ante la sociedad y ante la patria, creemos que debe darse a la mujer el goce de sus derechos políticos, principiando durante algunos años por concederle el derecho de sufragio en las elecciones municipales. De este modo se podría dar un campo de experimentación al espíritu cívico de las mujeres, se le permitiría paulatinamente su aprendizaje en materias políticas, y por último se podría ver realizada la que para nosotros es una esperanza cierta, que la intervención de la mujer en la política es depuradora y nobilísima.

El Consejo Nacional de Mujeres aguarda del elevado patriotismo de V. E. que se sirva acoger con benevolencia estas peticiones.

Es justicia.—Amanda Labarca H., Presidenta. — Fresia Escobar, Secretaria".

## EL CRIMEN DE HUALAÑE

### La Corte suspende los efectos del sobreseimiento y ordena nuevas diligencias

Recordarán nuestros lectores que el 18 de Diciembre del último, el señor Guillermo Sanfuentes, falleció en Hualañé, a consecuencias de un balazo que recibiera estando en la casa de un vecino de esa localidad, don Paulino Gajardo.

Después de una larga y dificultosa investigación judicial destinada a esclarecer las causas de la muerte del señor Sanfuentes, el juez de Vichuquén, señor Ismael Tagle R., por resolución de 11 de Febrero de este año, mandó sobreseer temporalmente en este sumario por no resultar completamente justificada la perpetración del delito de homicidio.

Enviada en consulta a la Corte, la resolución de primera instancia, la Tercera Sala, formada por los Ministros señores Carlos A. de la Fuente, Luis A. Molina y Flanklin Quezada Acharán, fueron enviados todos los documentos en vista al Promotor Fiscal, funcionario éste que con fecha 8 del presente, ha pedido que para estudiar con mayor luz los antecedentes se evacuen algunas diligencias de suma importancia, como ser, que se llame a las hermanas Lucía y Marta Gajardo Urzúa y a su madre, con el fin de que expliquen unas contradicciones en que han incurrido en sus declaraciones; como también se hagan unas averiguaciones con respecto al arma que se usó para ocasionar la muerte del señor Sanfuentes.

La Corte, conociendo de esta cuestión, con fecha de ayer ha mandado suspender el sobreseimiento decretado por el juez de Vichuquén y ha ordenado que el Tribunal de primera instancia practique las diligencias solicitadas por el Fiscal, debiendo establecerse la procedencia del revólver y si la bala traspasó el cuerpo del señor Sanfuentes o en qué lugar ha debido alojarse o caer para recuperarla.

## Centro de Propaganda Radical

### ASAMBLEA GENERAL

El Martes 2, a las 9 1|2 P. M., sesionará esta institución política y el nuevo Directorio presentará el programa de trabajo que se desarrollará en el curso del presente año.

En la misma sesión el Directorio anterior dará cuenta de su actuación en la dirección del Centro.

Asimismo, se discutirá en la orden del día la actitud que debe asumir el Centro en la próxima elección de senador y diputado, y la necesidad que hay de solucionar a la brevedad posible la situación municipal.

Además, a propuesta del presidente, se designarán las comisiones calificadoras, de prensa, propaganda y conferencias.

En esta sesión deben prestar la promesa de estilo los señores que a continuación se indican y cuyas solicitudes han sido aceptadas:

Juan Opazo Varas, Domingo Barros Calvo, Benjamín González Torres, Domingo González Arriagada, Miguel L. Pardo Zamora, Onofre Rojas Castro, Gustavo Paredes Sepúlveda, Héctor Sepúlveda Assman, Alfredo Cisternas Ortiz, Raúl Ferrada Fuentes, Guillermo Labra González, Jorge Huneeus Lavín, Eduardo Poblete Doneau, Gustavo Varela Vásquez, Santiago L. Muruaga Lazo, Juan Leiva Tapia, Evaristo Santana, Diocleciano Baquedano, Juan J. Cánepa Carrasco, Jorge Giles, Abel Araya Ochoa, Armando Vargas Vargas, Carlos Verdugo Verdugo, Orlando Contreras Amatt y Ernesto Marín Cifuentes.

Debe pasar a firmar los registros, por haber ya prestado promesa, el señor Juan Serendero Bédaz.

## Club Sport Matadero

### EL RODEO DE HOY

Esta tarde, a las tres, se llevará a cabo en el Club Sport Matadero, San Francisco 2260, un gran rodeo a la chilena, con escogido ganado y buenos corredores.

Además de los números de box, el principal atractivo de la tarde es la ensilladura de un vacuno bravo traído especialmente de los criaderos de Las Condes.

Los precios fijados para el espectáculo son populares, y una banda amenizará la fiesta, que los organizadores presentan en honor de las autoridades locales y de la prensa.

## El baile estudiantil de anoche

En el Club de Estudiantes, Agustinas 632, se celebró anoche el baile que estaba anunciado.

Asistió una numerosa concurrencia, compuesta en su mayor parte de estudiantes. La música estuvo a cargo de la Orquesta Colombiana.

A $825 HECTAR A bien regada

VENDO 800

AL LADO ESTACION EN TALCA

Suelo muy pastoso, especial para engordas, crianzas, siembras. Muy bien cerrado y dividido. Plantación frutal de 14 hectáreas. Espléndida casa y toda clase de edificios. Deuda hipotecaria.

FUNDOS

de gran y segura rentabilidad, valorizable.

Alfredo Tage Rodríguez

Catedral 1137—Casilla 3132

NO ENCUENTRA COMPETIDOR

Sus precios son championes por lo bajos

SU PRIMER PENSAMIENTO DEBE SER: "TENGO QUE COMPRAR LAS PROVISIONES QUE ME HACEN FALTA EN EL

"GRAN EMPORIO ECHAVE"

San Diego 302, esq. Eleuterio Ramírez

ALMACEN QUE TIENE SUS MENESTRAS SIEMPRE FRESCAS Y DE PRIMERA CLASE

Visítenos y se convencerá

Ofrecemos a Ud.:

$ 1.05 kilo azúcar peruana.
$ 3.60 kilo yerba paraguaya
$ 1.20 kilo salsa de tomate.
$ 2.90 lata Cocoa Raff.
$ 1.85 lata Leche Lechero.
$ 2.00 lata Miel Cocalán.
$ 0.75 caja Jabón Sandijal.
$ 0.90 kilo Alpiste Italiano
$ 0.60 kilo Semilla de Rábano.
$ 1.00 tarro mermelada de duraznos.
$ 1.00 lata Anchoas
$ 2.80 lata 1|2 libra Chocolate Cadbury's.
$ 5.60 lata 1 libra Chocolate Cadbury's.
$ 1.20 pan Chocolate Menier.
$ 0.80 tarro Duraznos Rubio.
$ 0.85 tarro Duraznos Amarillos.
$ 1.80 paquete Té Flor Fina.
$ 5.40 tarro de un kilo Aceite de Olivo.
$ 9.60 tarro de dos litros Aceite Bétis.
$ 1.60 kilo Arroz Sublime.
$ 1.30 lata de 1|8 libra Cocoa Van Houten's.
$ 2.20 lata de 1|4 libra Cocoa Van Houten's.
$ 4.00 lata de 1|2 libra Cocoa Van Houten's.
$ 2.50 lata de 1|2 libra Cacao Horniman.
$ 4.40 lata Aceite Oliva.
$ 9.60 kilo Té Ratanpuro.
$ 7.00 kilo Café Caracolillo.
$ 1.40 kilo Garbanzos especiales.
$ 150.00 tarro de 100 kilos Carburo Noruego.
$ 7.00 kilo Bacalao Noruego.

$ 8.00 botella Coñac Bandera.
$ 2.90 botella Guindado Letelier.
$ 4.00 botella Oporto Sur de España.
$ 0.80 botella Vino Lontué tinto.
$ 40.00 cajón Vino Reservado Lontué blanco y tinto.
$ 40.00 cajón vino Reservado Tarapacá Zavala tinto.

ADEMAS TENEMOS VINOS DE TODAS LAS MARCAS, PRECIOS MUY CONVENIENTES. NUESTRO SURTIDO EN MENESTRAS ES COMPLETO

OFRECEMOS TE, CAFE, HARINA, GRANOS, HUESILLOS, FIDEOS, ETC., ETC., PROCEDENTES DE LAS MEJORES FABRICAS. — REPARTO ESMERADISIMO A DOMICILIO

Teléfono 3154 - Ventas por mayor y menor

# CORREOS Y TELEGRAFOS

### Correspondencia extraviada

La Dirección de Correos y Telégrafos ha enviado una circular a todas las administraciones relacionada con la devolución que algunas oficinas acostumbran hacer de los objetos de correspondencia que suelen llegar a ellas extraviados.

Manifiesta el director en dicha circular que el deber primordial del Correo consiste en hacer llegar con prontitud a su destino los objetos postales que se le confían.

Recomienda que en caso de recibirse algún objeto postal extraviado en vez de devolverlo a la oficina de origen, debe reexpedirse a su destino a la mayor brevedad a fin de que no sufre un mayor retardo en su expedición, dándose cuenta por cierto de esta irregularidad a quien corresponda.

### Oficinas con denominaciones homónimas

Existen en el país numerosas oficinas de Correos en lugares con denominaciones homónimas, como ser: San Francisco del Monte, San Francisco de Mostazal, San Francisco de Limache; Huerta del Maule y Huerta del Mataquito, Angostura de Paine y Angostura de Ovalle, etc.

Ocurre con frecuencia que la correspondencia destinada a estos lugares, se deposita en los buzones con dirección incompleta, es decir, sólo con la denominación común algunos de estos puntos, sucediendo que, cuando el destinatario no es conocido en la localidad, queda rezagada.

A fin de evitar la pérdida de esta correspondencia la Dirección del Ramo ha enviado una circular a las Administraciones ordenando que antes de dejar sobrante y rezagada esta correspondencia, debe ser enviada en consulta a la oficina de nombre homónimo.

### Creación de agencias postales

Se han creado las agencias postales de El Peumo, del departamento de Melipilla y la de Collahuasi, del departamento de Antofagasta.

La primera de las indicadas dista 55 kilómetros del pueblo de Melipilla y ejecuta los servicios de correspondencia ordinaria y certificados. Por lo que respecta a la segunda de las agencias nombradas podemos decir que tiene su asiento en el mineral de cobre de Collahuasi, al interior de Ollagüe, y se sirve por el ramal del ferrocarril a Bolivia que partiendo de Ollagüe llega hasta el expresado mineral.

La correspondencia para esta agencia es enviada por los trenes nocturnos de los días Martes y Sábado; agencia que por otra parte ejecuta el servicio de correspondencia ordinaria, certificada y encomiendas.

### Acuse de recibo

Se ha decretado que los acuses de recibo o A. R. de certificados, expresos, encomiendas, giros, etc., sea de 20 centavos, tanto dentro del país como para el extranjero.

# EDUCACION

## ASAMBLEA DE PROFESORES

### Las gestiones para obtener el cumplimiento de la ley de clasificación del personal

Ayer se efectuó una gran asamblea de profesores, en la cual el presidente del Comité Unido, don Daniel Guerra, dió cuenta del estado en que se encueatran las largas gestiones del magisterio, para obtener el cumplimieneo de la ley, en lo que se refiere a la clasificación del personal.

Numerosos profesores lamentaron la tardanza del Supremo Gobierno para resolver esta cuestión, de cuya importancia no caben comentarios, e indicaron diversos procedimientos tendientes a obtener un pronto pronunciamiento.

Después de una detenida discusión se tomaron los siguientes acuerdos:

1.o Aprobar la cuenta presentada por el Comité Unido.

2.o Activar la resolución del Gobierno en esta tan prolongada como perjudicial controversia.

3.o Agradecer el apoyo de la prensa.

4.o Dirigirse a los comitees departamentales comunicándoles el 2.o acuerdo.

Por unanimidad se aprobó el siguiente voto:

"La asamblea general de profesores primarios de Santiago, acuerda presentar al proletariado nacional, su adhesión a la Fiesta Mundial del Trabajo, en su calidad de obrero del pensamiento y educadores de sus hijos".

Anoche se envió a provincias, para dar cumplimiento a un acuerdo anterior, la siguiente circular telegráfica:

"Demora fallo reclamaciones perjudica hondamente intereses magisterio. Asamblea general reunida hoy, acordó acelerar gestiones. Rogámosle constituirse sesión permanente y comunicar este Comité resoluciones adopten sentido apresurar fallo gubernativo. Agotados recursos, desespera después año sacrificios y gestiones estar esperando resolución. Recomendamos disciplina y actividad esfuerzo final.— **Comité Unido**".

### Concurso de aves de postura

**UNA LECCION INTERESANTE**

En la Quinta Normal y en el concurso de aves de postura el profesor, señor Carlos Echeverría Cazotte, enseñará hoy Domingo, de 2 a 4 P. M., a las personas que lo deseen el método para saber cuáles son las gallinas de postura que aconseja la avicultura moderna. La entrada es completamente gratuita.

### Instituto Agronómico

**ENTREGA DE DIPLOMAS**

El Martes próximo 2 de Mayo, a las 10 A. M., el Presidente de la República, procederá a entregar los diplomas que acreditan el título de ingeniero agrónomo a los siguientes alumnos que acaban de dar su examen de grado: Alfredo Alamos, Edwin Bey, Humberto Brand, Carlos Biolofeldt, Manuel Cruz, Demetrio Errázuriz, Baldomero Guardiola, Angel Lagos, Mario Larraín, Fidel Mardónes, Enrique Martens, Oscar Martínez, Salatiel Moraleda, Heriberto Páez, Horacio Pourrat, Germán Saelzer, Carlos Silva y Oscar Vivanco.

La repartición de estos diplomas se llevará a cabo en el Salón de Honor del Instituto Agronómico.

**SOCIEDAD JUVENTUD ESPERANTISTA DE SAN EUGENIO.** — La Sociedad Juventud Esperantista efectuará en su cómodo local de Bascuñán Guerrero 2032, hoy Domingo 30 de Abril a las 2 P. M., un acto literario musical a beneficio de la Escuela Nocturna.

**INSTITUTO DE CIENCIA MENTAL.**— En vista del éxito obtenido por las conferencias que el año pasado dictara la señorita Teresa Huget, bajo la expresión genérica de "Curación de las enfermedades por la oración", a pedido de numerosas personas, ha accedido a dar un nuevo curso de conferencias sobre temas de utilidad social.

La primera disertación tendrá lugar el 2 de Mayo, a las 5 y media de la tarde, en el local de costumbre.

La entrada será libre.

**CIRCULO DE ARTES Y LETRAS CARLOS PEZOA VELIZ.**— Hoy Domingo celebrará sesión de Directorio este Centro cultural, a las 3 y media en el local de costumbre.

Tabla:

Asuntos de suma significación, que requieren estudio detenido.

Concurso de cuentos.

Secretaría: Santo Domingo 588.

### El censo escolar

En la Dirección General de Educación Primaria, se continúa recibiendo los resultados del censo escolar efectuado en el país.

En la 2.a Comuna de Santiago se empadronaron 4,780 niños, de los cuales 4.428 son niños y 4,490 mujeres.

En las provincias se ha continuado efectuando el censo, que había sido dificultado por diversos factores.

En la Dirección de Educación Primaria, sólo se han recibido de las diferentes partes del país resultados parciales que no permiten dar una idea exacta del total de los empadronados.

**ASOCIACION ABEJAS OBRERAS DE CHILE.**— La inauguración del grupo de jugadores de muñecas de la Asociación Abejas Obreras de Chile, se efectuará hoy a las tres de la tarde en el Centro Escuela Superior N.o 21, Cumming 735. La inauguración de estos juegos está a cargo de la señora Josefina Barros de Valdivieso.

Un punto interesante del programa, es la conferencia de la doctora Mayer, que versará sobre psicología infantil y puericultura.

Se invita a este acto a todas las socias, vecinos del barrio y madres de familia en general.

# EJERCTO Y ARMADA

## LOS NOMBRES QUE LLEVARAN LOS AVIONES OBSEQUIADOS POR LAS PROVINCIAS

### Será enviado a la consideración de las Cámaras el Mensaje de ascenso de los generales Contreras y Dartnell

### El bautizo de los aviones

Como lo hemos informado, el Miércoles de la semana próxima, a las 3.30 de la tarde se llevará a efecto en la Escuela de Aeronáutica Militar, ante la presencia del Presidente de la República y del Ministro de Guerra, el bautizo de algunos aviones.

El nombre que llevarán estos aeroplanos serán los siguientes:

De provincias: Tacna, Tarapacá, Atacama, Coquimbo, Aconcagua, Santiago, Colchagua, Curicó, Talca, Linares, Maule, Ñuble, Bío-Bío, Arauco, Malleco, Cautín, Llanquihue, Chiloé y Magallanes.

De instituciones: José Abelardo Núñez (erogación del profesorado y alumnos de las escuelas primarias). Ferroviario (erogación del personal de los Ferrocarril de la II Zona). Mineral del Teniente (erogación de la Gerencia y empelados de la Braden Cooper y Cía.). Fernando Lazcano (erogación del personal de la Caja Hipotecaria). Fernando Rioja (donación de este conocido caballero de la colonia española residente). Banco Español de Chile (personal de empleados de dicho Banco); y Compañía Chilena de Tabacos.

De Presidentes: Bulnes, Errázuriz, Pinto, Santa María, Balmaceda y Barros Luco (creador de los servicios de aviación en Chile).

De Ministros: Eusebio Lillo, Manuel Jovino Novoa, Rafael Sotomayor, José Francisco Vergara, Eulogio Altamirano y Benjamín Vicuña Mackenna.

De Generales: Baquedano y Lagos; Comandante Santa Cruz y capitán Avalos en recuerdo del primer director de la Escuela de Aviación.

A medida que se vayan entregando al servicio las máquinas que se encuentran en la Maestranza, se les irá dando el nombre de eminentes servidores públicos.

Se nos ha informado que la Empresa de Tranvías Eléctricos a San Bernardo, pondrá un servicio especial el día del bautizo de los aviones, con rebaja de precios.

Muchas personas nos han manifestado su sentimiento de que este acto se realice en día de trabajo, lo que les hará imposible su asistencia, insinuándonos la idea de que solicitemos de la Superioridad se postergue para un día de fiesta.

Asistirán a la ceremonia del bautizo, además del Presidente de la República, del Ministro de Guerra, y del Inspector General de Aviación, las siguientes personas: Generales de la República; Director de Sanidad Militar; Director del Material de Guerra; Vicario General Castrense: Intendente de Santiago; primer Alcalde Santiago; Gobernador de San Bernardo; primer Alcalde de San Bernardo; Prefecto de la Policía de Santiago; Directores de la Academia de Guerra, de la Escuela Militar, Escuela de Suboficiales, Escuela de Caballería y Escuelas de Tiro; Director General de la Armada; Jefe del Estado Mayor de la Armada; comandante en jefe de la Escuadra de Evoluciones; Director de Artillería y Fortificaciones; el instructor de la Aviación Naval, Coronel Travers; el jefe de la Aviación Naval; el subjefe del Estado Mayor del Ejército; distinguidas personalidades de los círculos diplomáticos, políticos, sociales y de la prensa y los jefes y oficiales de los diferentes Cuerpos de la guarnición.

El Presidente señor Alessandri y el Ministro señor Sánchez, han sido invitador a almorzar en el casino de oficiales de la Escuela en referencia.

### Acuartelamiento

La Comandancia General de Armas de Santiago, en la orden del día dictada ayer Sábado, ha dispuesto que las tropas de la guarnición permanezcan acuarteladas en el día de mañana.

### Mensaje de ascenso

Próximamente será enviado a la consideración de las Cámaras el mensaje de ascenso de los Generales, señores Luis Contreras Sotomayor y Juan Pablo Dartnell.

### Designaciones

Contador del acorazado Almirante Latorre, ha sido nombrado el contador de corbeta, señor Pedro J. Jorquera.

—Contador del crucero "O'Higgins", el contador de corbeta señor Gabriel Zelada.

—Contador del crucero "Esmeralda", el contador de corbeta, señor Cosme Silva.

### Oficiales de Estado Mayor

Han sido firmdaos por el Presidente de la República los diplomas de los siguientes oficiales de Estado Mayor:

Tenientes-coroneles: señores Diego Guillen, Indalicio Téllez y Luis Otero; mayores señores Agustín Moreno y Carlos Vergara.

El Ministerio de Marina ha concedido el retiro temporal por enfermedad, a los cirujanos 3.os de la Armada, señores Angel Cabos y Alejandro Aranda.

Cocoa Peptonizada y Alimento RAFF

Cientos de certificados de los mejores médicos acreditan estos productos como los ideales para sanos, convalecientes y enfermos; para niños, adultos y ancianos Pruébelos una vez y se convencerá.

PIDALOS EN BOTICAS Y ALMACENES DEL PAIS

Acaba de salir "Jurisprudencia del Consejo de Estado"

POR AURELIO CASTILLA

Jefe de la 1.a Sección del Ministerio de Guerra

Recopilación de las Sentencias y de la Doctrina sustentada por dicha Corporación, que servirá de base para resolver todos los casos análogos que se presenten.

En consecuencia, esta obra es indispensable en toda oficina pública, como ser: Intendencias, gobernaciones, Cortes, juzgados, Municipalidades, alcaldías, prefecturas y secretarías respectivas; en el estudio de todo abogado y hasta en el hogar de todo hombre culto o medianamente ilustrado.

Consta de más de 500 páginas, impresas en buen papel satinado.

PRECIO: $ 25 EJEMPLAR

Se vende en todas las principales Librerías de Santiago.

En vista de la favorable acogida que ha tenido este libro, el autor piensa publicar, próximamente, el segundo tomo, es decir, el período comprendido desde el año 1915 hasta la fecha.

Los pedidos de provincias deberán hacerse remitiendo letra o giro postal con el valor correspondiente, a la siguiente dirección:

Señor AURELIO CASTILLA, Ministerio de Guerra, SANTIAGO

# CRONICA POLICIAL

## UN REO DE LA CARCEL ES VICTIMA DE UNA ESTAFA

### En favor de los reos desvalidos

### Amago de incendio. — Aprehensión de varios ladrones y recuperación de especies

### Un intento de estafa a una institución bancaria

### Amago de incendio

Anoche, poco después de las siete, se produjo un amago de incendio en Independencia esquina Nueva Matte.

Las bombas acudieron con la presteza de costumbre.

Fuerza de policía resguardó el orden en los primeros momentos.

### Un martillero fraudulento

De orden del juez señor Alfredo Rondanelli se allanó una casa de remates establecida por Santiago Terry y donde se procedía incorrectamente.

El martillero Terry fué aprehendido por el Inspector señor Palacios y conducido anoche a la Sección de Detenidos.

### Especies recuperadas

Hace poco se efectuó un robo de consideración en la Mueblería Zegers, de la calle Monjitas.

La Sección ha logrado recuperar especies de importancia de este robo.

### Intento de estafa al Banco Español de Chile

Ayer fueron aprehendidos varios jóvenes a quienes se acusa de haber intentado estafar al Banco Español de Chile, cobrando un cheque falso.

Los culpables fueron conducidos anoche a la Sección de Seguridad.

### Turno judicial semanal en lo criminal

Juez del crimen de turno, hasta las 12 M. del Sábado 6 de Mayo próximo, el del 3er. Juzgado, don Alfredo Rondanelli, Avenida España 52, Teléfono 1478.

Juez civil de turno, hasta las 10 A. M. del Lunes 8 de Mayo próximo, el del 2.o Juzgado, don Ramón Fernández B., Avenida Larraín 5882.

Promotor Fiscal en lo criminal, don Manuel Matus, Palacio de los Tribunales, 3er. piso, de turno desde el 1.o hasta el 30 de Abril.

### Premios a guardianes

El señor Comisario interino de la 3.a Sección, presentará el Martes próximo, a las 10 A. M., a la Oficina del Prefecto, a los siguientes guardianes, con el objeto de recibir un premio que les ha donado la casa Hennin, Hugo y Leight por sus buenos servicios:

1.o Juan B. Sepúlveda; 2os. José M. Ruz y Balbino Contreras; dragoneantes Ernesto Mosqueira; y 3os. Daniel Valladares, Jesús M. Concha, Rosalino Fuentes y Casimiro Campos.

### Una estafa por $ 1,258.60

Don Sabino Crespo, domiciliado en la Avenida Subercaseaux N.o 299, de la Comuna de San Miguel, se presentó a la policía a denunciar que un individuo que dijo llamarse Benancio Aguilera, le compró 19 bultos de azúcar, cuyo valor asciende a $ 1,258.60.

Agrega el denunciante que Aguilera le pagó con un cheque que resultó sin fondos.

El azúcar fué conducida, según orden del comprador a la Chacra Atacama, ubicada en la Avenida Subercaseaux, al lugar La Pirámide.

**APREHENSION DE LADRONES.** —Los agentes Dagoberto Lagos, Juan Améstica y Enrique Sánchez, capturaron a Luis Rodríguez Maturana y Segundo Jorquera Sierralta, autores de un robo de especies a una lavandera del sub-comisario de la Sección de Seguridad señor Hucke.

Las especies fueron recuperadas.

Esos mismos individuos fueron también autores de un robo efectuado en una casa de la calle Loreto.

**REUNION DE COMISARIOS.** — Hoy, a las 10 de la mañana se verificará en los salones de la Prefectura una reunión de Comisarios.

### UN BELLO GESTO DE UNA PERSONA QUE SE OCULTA

En ediciones anteriores dimos cuenta de la bella actitud de un Ministro de la Corte de Apelaciones, que habiendo oído la queja de los reos de la Cárcel de que no tenían abrigo alguno y que dormían sobre el duro pavimento de las celdas, había obsequiado una cantidad de frazadas.

Efectivamente, esas frazadas fueron repartidas a los penados por intermedio de los señores secretarios de los Juzgados del Crimen.

El caritativo desprendimiento del magistrado, ha tenido un noble imitador. Una persona magnánima puso a disposición de los jefes de la Cárcel, 19 frazadas, acompañándolas de una factura cancelada.

El generoso obsequiante no ha querido dar su nombre, permaneciendo ignorado.

Como informamos en los días que se practicó la visita, los infelices reos careeen de camas, pues el Fisco no tiene dinero para proporcionarles estas comodidades, y lo que es peor, muchos carecen hasta de ropa con que cubrir sus cuerpos.

Es de calcular, entonces, la situación que les espera a estos individuos en el Invierno que se aproxima, sin tener dónde tender sus cuerpos ni ropa con que cubrirse.

Por eso tiene más valor la actitud del donante y ojalá el razgo generoso que ha demostrado, tenga otros imitadores.

La caridad inagotable de las personas de recursos, tiene aquí amplio campo donde ejercerse.

### ESTAFA A UN REO DE LA CARCEL

Desde hace algún tiempo permanece en la Cárcel Pública, en calidad de reo, Estanislao Varela, que dió muerte a su mujer Sara Araya Rivas y a Máximo Gutiérrez en el albergue de la calle de Mapocho y para quien el Fiscal señor Matus, ha pedido la pena de muerte.

En ediciones anteriores, hemos dado amplias informaciones respecto de esos hechos.

Pues bien, Varela tiene una niñita en poder de una cuñada y trabaja incesantemente a fin de dotarla de algunas comodidades.

De su trabajo ha logrado reunir algunas economías y como no encontrara con quién mandar dinero a su cuñada, se le ofreció el reo Jorge Reveco, que en esos días salía en libertad bajo fianza, para hacerle ese servicio.

Varela aceptó agradecido la insinuación de Reveco y envió una buena suma de dinero a s ucuñada.

Después hizo igual cosa con Paulina Stamber, mujer de Reveco, la que se presentaba periódicamente a la Cárcel a retirar dinero que enviaba Varela para su cuñada a fin de que lo invertiera en comodidades para la niñita del preso.

La Stamber recibía el dinero de la contaduría de la Cárcel, previa autorización de Varela.

Pero Reveco y la Stamber, lo menos que hacían era cumplir el encargo del desgraciado recluído. Ese dinero no llegó jamás a poder de la destinataria.

En conocimiento de Varela el hecho de que estaba siendo estafado por el reo en libertad bajo fianza, Jorge Reveco y la mujer de éste, Paulina Stamber, se querelló criminalmente en contra de ambos.

El Juez del Crimen de turno, señor Soro Barriga, entró a conocer en la querella iniciando el sumario respectivo.

### EL DENUNCIO DE INFRACCIONES ALCOHOLICAS

Los comparendos por infracciones a la ley de alcoholes, cierre de cantinas, etc, vienen quitando un tiempo precioso a los Tribunales de Justicia.

Diariamente se ven en los Juzgados centenares de personas que han sido citadas a comparendo con los oficiales de la policía y guardianes que han denunciado la infracción, trámite que impide al Tribunal dedicarse al despacho de asuntos de más importancia.

La mayoría de los denuncios se refieren a infracciones cometidas dentro de las horas que se dedican a la comida, infracciones que algunos Juzgados no toman en cuenta, pero que otros condenan.

Así, por ejemplo, el 1.er. Juzgado del Crimen acepta todos los denuncios que se le presentan y condena irremisiblemente a la persona indicada como infractora, por más que ésta, en su defensa, compruebe que se expendía licor dentro de las horas indicadas al almuerzo o comida.

En cambio, el tercer Juzgado absuelve a todo denunciado que se encuentre comprendido en este caso.

Esta diferencia de opinión ha venido a quedar resuelta con una resolución de la 4.a Sala de la Corte de Apelaciones que ha revocado las sentencias del primer Juzgado, estableciendo que no hay infracción cuando se expende licor dentro de las horas fijadas por la autoridad correspondiente para almuerzo o comida.

Como los denuncios continúan llegando a los Juzgados, sería conveniente que se tratara de uniformar el procedimiento.

Como decimos, el tercer Juzgado absuelve a todos los que venden licor dentro de las horas de almuerzo o comida, y los continuos comparendos que se celebran en el Tribunal entre denunciantes y denunciados, sólo hacen perder un tiempo precioso al Juez y al personal de empleados que pueden aprovecharse en el despacho de asuntos de más urgencia e importancia.

Garantía para nuestras Damas

HACE 15 DIAS QUE CONTAMOS EN CHILE CON UNA CASA MAYORISTA, EN GENEROS, QUE ABRE SUS PUERTAS PARA VENDER AL PUBLICO, AL MISMO PRECIO DEL POR MAYOR

Por metros, 1|2 piezas y piezas (precios fijos) ofrecemos sin ejemplo igual

| | | |
|---|---|---|
| LIENZO LAVADO a | $ 40.00 | pieza de 40 yds. |
| LIENZO marca 1049, lavado, a | 52.00 | pieza de 40 yds. |
| LIENZO marca 3 Estrellas, a | 60.00 | pieza de 40 yds. |
| LIENZO marca Locomotora, N.o 5,000, a | 70.00 | pieza de 40 yds. |
| LIENZO marca Fortuna Dora, a | 80.00 | pieza de 40 yds. |
| LIENZO marca Mapocho antiguo, a | 80.00 | pieza de 40 yds. |
| LIENZO marca Cuchito, a | 82.00 | pieza de 40 yds. |
| LIENZO marca 4 Turcos, a | 82.00 | pieza de 40 yds. |
| LIENZO Grano de Oro, a | 96.00 | pieza de 40 yds. |
| LIENZO Mano Grande, a | 100.00 | pieza de 40 yds. |
| LIENZO marca Caimán, antiguo, a | 98.00 | pieza de 40 yds. |
| LIENZO marca Tortuga Plata, a | 95.00 | pieza de 40 yds. |
| LIENZO marca Tortuga de Oro, a | 99.00 | pieza de 40 yds. |
| LIENZO marca Tortuga M., antiguo, a | 108.00 | pieza de 40 yds. |
| LIENZO marca ZZZZ, antiguo, a | 118.00 | pieza de 40 yds. |
| LIENZO marca (BB), antiguo, a | 120.00 | pieza de 40 yds. |
| CREA marca Tambor, 145 ancho, a | $ 3.80 | metro |

| | | |
|---|---|---|
| CREA marca Coalición, 155 ancho, a | $ 5.50 | metro |
| CREA Democrático, 160 ancho, a | $ 7.50 | metro |
| CREA Diputados, 180 ancho, a | $ 8.50 | metro |
| CREA Diputados, 200 ancho, a | $ 10.00 | metro |
| CREA Roma, 8\|4, ancho, a | $ 7.60 | metro |
| CREA YYY medio hilo, 210 ancho, a | $ 12.50 | metro |
| RETORTA medio hilo, 260 ancho, a | $ 15.00 | metro |
| CREA hilo puro Escocia, 200 ancho, a | $ 40.00 | metro |
| TUCOYO Sábanas, 160 ancho, a | $ 6.00 | metro |
| TOCUYO Sábanas, 185 ancho, a | $ 7.20 | metro |
| TOCUYO Sábanas, 200 ancho, a | $ 8.50 | metro |
| TOCUYO para paños de plato s, a | $ 56.00 | pieza |
| TOCUYO Sábanas, colegiales, a | $ 80.00 | pieza 40 yds. |
| TOCUYO Americano, ancho 92, a | 86.00 | pieza de 40 yds. |

FRAZADAS, COLCHAS, REBOZOS, COTYES, DAMASCO MANTEL, SERVILLETAS, ETC., ETC.

Géneros de lana gran Surtido

| | | |
|---|---|---|
| GRANITE negro, 1\|2 lana, a | $ 4.00 | metro |
| INGLESINA 1\|2 lana, a | $ 4.80 | metro |
| PAÑOS abrigos jaspeados, a | $ 12.70 | metro |
| PAÑOS abrigos, lana, 140 ancho, a | $ 15.00 | metro |
| CHEVIOT negro, lana, a | $ 12.00 | metro |
| CHEVIOT lana, marino, 140 ancho, a | $ 21.00 | metro |
| JERSEY lana, 140 ancho, a | $ 25.00 | metro |
| PAÑOS Sedán, 145 ancho, a | $ 26.00 | metro |
| CASIMIR marino, 140 ancho, a | $ 26.00 | metro |

| | | |
|---|---|---|
| GABARDINAS lana, finas, a | $ 19.00 | metro |
| BELLARDINAS lana, a | $ 13.80 | metro |
| GAMUZAS finísimas, a | $ 30.00 | metro |
| BORLONES de lana, a | $ 20.00 | metro |
| TRICOTINAS, a | $ 20.00 | metro |
| ASTRAKAN negro, extra, a | $ 85.00 | metro |
| ESCOCESES gran moda, a | $ 20.00 | metro |
| VICUÑAS abrigos, listados, a | $ 45.00 | metro |
| TERCIOPELOS de lana, extranjeros | $ 27.00 | metro |

y un sinnúmero de artículos nobles

Señoras, todas nuestras marcas, como podrán observar, son garantidas por sus EXITOS, tan antiguos, y de resultados durables y económicos, como son todas las telas de ésta, su casa.

Tómese la molestia de recortar esta lista de precios, y visítenos; no perderá usted el tiempo ni el dinero.

Novedades por cada Vapor

BANDERA 627, Señal

EL GERENTE APODERADO

# Compañía Chilena de Electricidad Ltda.

# AL PUBLICO

Según los contratos vigentes, la Compañía tiene permiso, (no privilegio), para explotar ciertas líneas de tranvías, y la obligación de hacerlo con 250 carros, incluso la reserva.

No figura entre esos contratos, la pretendida transacción de 1910; suspensos el reconocimiento legal y la eficacia de su cláusula cuarta, sobre duplicación de tarifas bajo el cambio de nueve peniques, por faltarle la necesaria aprobación legislativa, no puede exigirse el cumplimiento de lo demás de ese contrato, porque éste NO HA ALCANZADO A COMPLETARSE: los contratos no existen por parcialidades, y sería absurdo que sólo rigieran en favor de uno solo de los contratantes. La doble tarifa estipulada era la compensación de la Compañía, sin la cual no se habría pensado en transigir, contrayendo nuevas cargas. Bajado el cambio a tipos muy inferiores, y aumentados extraordinariamente precios y salarios, la explotación de los tranvías deja considerables pérdidas. Aún con la doble tarifa, que ha aceptado la generalidad de las ciudades de Chile, no se obtendría interés comercial.

Tiene también la Compañía permiso (no privilegio), para usar las vías públicas en tender cables de alumbrado eléctrico. Cualquiera entidad con los capitales necesarios, podría emprender el mismo negocio, aprovechando alguna de las fuentes de energía hidráulica que abundan en nuestro territorio.

El contrato de 1897 estableció un servicio de tracción y otro de alumbrado público, y la I. Municipalidad debía pagar el segundo, según precio convenido, a razón de un cambio de dieciocho peniques.

El contrato de 1905 suprimió la provisión de alumbrado público por la Compañía, sin perjuicio de ciertos suministros.

Pero, ninguno de esos contratos, ni el proyecto de 1910, entendieron que hubiera mérito para restringir la libertad de comercio, imponiendo tarifa al alumbrado eléctrico particular. En uso de esa libertad, la Empresa tiene establecida, desde hace veinte años, la tarifa de 35 centavos oro, por K. W. H., con descuentos en ciertos casos por suministros considerables o de beneficencia.

Se ve que la razón de equidad que hizo estipular dobles tarifas para cuando el cambio bajara de ciertos tipos, se refirió sólo al negocio de la tracción, que necesitaba mantenerse y dejar razonable utilidad.

Habría podido, pues, la Empresa, compensar sus pérdidas en los tranvías, aumentando el precio de la luz, pero no lo ha hecho.

La tarifa del alumbrado no alcanza a producir interés comercial, y no lo produciría sino mediante la inversión de fuertes capitales. Sólo la red subterránea, exige refuerzos, renovaciones y amplificaciones que cuestan más de cincuenta millones de pesos.

El costo de producción de la energía hidráulica representa sólo una décima parte del costo de la luz entregada al consumidor.

Todo ha subido de valor fuera de la Empresa, y dentro de ella, menos sus recompensas. Y en lo que toca al pago de los tranvías, que se hace en papel, sólo en apariencia ha subsistido igual a sí mismo, porque en realidad ha bajado lamentablemente. Mantenemos la más humilde tarifa de locomoción urbana, y una de luz inferior a la de las principales ciudades de Chile, y a las de las principales ciudades extranjeras.

Desde que existe este negocio, sólo se ha podido pagar con notables atrasos el 6 o|o sobre sus acciones preferidas iniciales que representan £ 650,000, y el 6 o|o por el servicio de una de sus deudas que asciende a medio millón de libras. A las acciones corrientes no se ha repartido jamás dividendos.

Al paso que las circunstancias económicas se han modificado fuera de toda previsión, el material ha sufrido deterioro, y Santiago se ha desarrollado. Como sería fácil desmostrarlo a cualquier técnico, corregir las deficiencias del servicio tranviario costará más de cuarenta millones de pesos, y las del servicio de alumbrado, en conjunto, más de ochenta millones.

No podría la Empresa lograr esos capitales, sin asegurarse una rentabilidad equitativa, la cual tampoco podría obtenerse sino doblando la tarifa tranviaria.

Lamentando más que nadie que con ello se ocasionen molestias al público, la naturaleza de las cosas nos impone reducir el servicio tranviario a lo indispensable según los contratos que rigen. Ofrecemos también a la comunidad lo tome a su cargo por el valor material de los tranvías e instalaciones anexas.

Aún con doble tarifa, preferimos ceder a la comunidad el servicio de tranvías.

Santiago, a 28 de Abril de 1922.

EL DIRECTORIO.

# INFORMACIONES CABLE

SERVICIOS DE NUESTROS CORRESPONSALES ESPECIALES, VIAS EASTERN Y ALL AMERICA

## EL CONSEJO DE LA LIGA DE LAS NACIONES SE REUNIRA EN GENOVA EL 11 DE MAYO

### FRANCIA

#### HOY CELEBRARA CONSEJO EL MINISTERIO

PARIS, 29.—El Gabinete ha sido citado a Consejo para mañana Domingo en la tarde a fin de que los Ministros oigan el informe que debe suministrar M. Barthou respecto de los acontecimientos de la Conferencia de Génova.

**LLEGA LA REINA DE ESPAÑA**

PARIS, 29.—La Reina de España y sus dos hijas han llegado a ésta de paso para Londres adonde se dirigirán mañana, con el objeto de asistir a los funerales del hermano de la Reina.

**LOS FUNERALES DE DESCHANEL**

PARIS, 29. — Los funerales del ex-Presidente Deschanel se efectuarán el Miércoles, a las 10.30. De acuerdo con el deseo expresado por la familia no se pronunciarán discursos.

**DEMPSEY SE DIRIGE A BERLIN**

PARIS, 29—Dempsey se ha dirigido hoy a Berlín; una multitud de sus admiradoras le despidió en la estación.

### ESPAÑA

#### LAS FUERZAS MILITARES EN MARRUECOS ATACAN LAS POSICIONES DEL RAISULI

LONDRES, 29.—Según noticias recibidas, los españoles emplean 30 mil hombres y 40 aeroplanos en el ataque a las posiciones del Raisuli con el objeto de obligarlo a rendirse o a que huya.

Se considera difícil que escape, pues los españoles han concertado movimientos convergentes desde varios puntos. Si esta maniobra tiene éxito se considera que el prestigio de los españoles ante los moros se acrecentará.

**NO HABRA IMPUESTO A LOS TITULOS DE NOBLEZA**

MADRID, 29.—A petición de todos los partidos, excepto del reformista, la Comisión de Hacienda del Congreso, ha retirado el proyecto de impuesto anual a los títulos de nobleza.

**EL INCENDIO DE LA ADUANA DE MALAGA**

MADRID, 29. — Comunican de Málaga que debajo de los escombros, se siguen encontrando restos de cadáveres carbonizados.

En el Senado se ha pedido que se establezcan responsabilidades por la catástrofe de la Aduana de Málaga. Sánchez Guerra lamentó la deficiencia del material para combatir los incendios.

### MARRUECOS

#### OPERACIONES INICIADAS POR LAS FUERZAS ESPAÑOLAS

MADRID, 29.—Las columnas salidas de Larache y Ceuta, con un total de 30 mil hombres y 30 aeroplanos, iniciaron en la madrugada las operaciones en Beniarios, ocupando las posiciones que habían sido fijadas previamente y replegándose normalmente a las dos de la tarde.

El enemigo opuso la resistencia prevista. Se cree que las jornadas sucesivas serán menos duras.

**CARENCIA DE NOTICIAS**

MADRID, 29.—A la una de la madrugada aun no se han recibido detalles oficiales de las operaciones militares en Marruecos.

#### RUMORES ALARMANTES SOBRE LAS OPERACIONES

MADRID, 29—Faltan detalles de las operaciones en Marruecos, pero circulan sobre ellas rumores alarmantes.

Se habla de que ha muerto Millan Astray, lo que ha sido desmentido por Sánchez Guerra.

**LAS BAJAS EN EL COMBATE DE BENIAROS**

MADRID, 29. — Las bajas habidas en el combate de Beniaros han sido por el lado de los españoles. Hubo cinco oficiales muertos y catorce heridos. Después hubo 27 muertos y 224 heridos.

Entre los moros hubo 17 muertos y 74 heridos.

Las operaciones han sido suspendidas hoy, para retirar las bajas y fortificar las posiciones ocupadas.

#### EL AVANCE DE LAS TROPAS ESPAÑOLAS

MADRID, 29.—El General Berenguer ha enviado hoy un telegrama anunciando que las tropas españolas, bajo el comando del General Manzano, combatieron brillantemente contra los indígenas de la tribu de Sumata, que trataban de cortar sus comunicaciones.

Las tropas del Coronel Serrano tropezaron con la tenaz resistencia de los guerreros Yebala, que defienden Tazarut, donde el Raisuli ha establecido su cuartel general.

La columna salida de Larache ha ocupado las posiciones de Fedamn, Yebel y Beni-Seriman, defendidas por las tribus Ajmas y Beni-Sidel, que han abierto trincheras en un país de por sí muy difícil, pero las tropas del General Sanjurjo vencieron su resistencia.

Tanto las tropas españolas como las indígenas, han combatido con extraordinaria valentía.

Las operaciones han sido dificultadas por el mal tiempo que provoca contratiempos a la observación de los aeroplanos.

### ITALIA

#### EL ABATE PEROSI HA ENLOQUECIDO

ROMA, 29. — El diario "L'Epoca", entre otros, anuncia que el padre Perosi, famoso compositor de música sagrada, se encuentra loco y que su condición es grave.

El mencionado diario agrega que era un espectáculo patético el que ofrecía el Viernes el abate que, parado en el medio de la calle, repartía la suma de 70 mil liras en billetes de 5 mil liras cada uno.

La salud del abate Perosi comenzó a decaer desde la muerte del Papa Pío X.

### SUIZA

#### EL CONSEJO DE LA LIGA DE LAS NACIONES SE REUNIRA EL 11 DE MAYO

GINEBRA, 29.—El Consejo de la Liga de las Naciones, presidido por el representante de España, señor Quiñones de León, se reunirá el 11 de Mayo; sin preocuparse de si la Conferencia de Génova habrá terminado en esa fecha y estará dispuesto a ocuparse de todas las cuestiones que le pueda someter la Conferencia.

Se cree que la Conferencia de Génova terminará antes del 11 del próximo mes y que se pedirá a la Liga de las Naciones continuar ciertas labores iniciadas en dicha Asamblea.

En la próxima sesión, el Brasil estará representado por el señor Da Gama; Italia, por el barón Imperiali; Gran Bretaña, por Lord Fischer o Mr. Harmsworth; Francia, por M. León Bourgeois; y Bélgica, por M. Hymans.

#### LA CONFERENCIA DE LA UNION INTERPARLAMENTARIA

BASILEA, 29.—El Consejo de la Unión Interparlamentaria, bajo la presidencia de Lord Weardale, decidió convocar en Viena, el 28 de Agosto, la vigésima reunión de la Conferencia de la Unión Interparlamentaria.

### CHECO ESLOVAQUIA

**HUELGA DE LOS OBREROS METALURGICOS**

PRAGA, 29.—Los obreros de las industrias metalúrgicas se negaron a aceptar el compromiso propuesto por el Gabinete y que se refiere a la reducción de los salarios en un 15 por ciento. Los obreros prefirieron la huelga.

El partido comunista controla las actividades del 80 por ciento de los trabajadores de las fábricas metalúrgicas.

### IRLANDA

#### LA CONFERENCIA DE PAZ SE DISUELVE

DUBLIN, 29.—Después de tres horas de sesión, la Conferencia irlandesa de paz se disolvió sin haber llegado a ningún acuerdo.

**ASESINATO DE PROTESTANTES EN CORK**

DUBLIN, 29.—Ocho protestantes fueron muertos en sus respectivos domicilios en el condado de Cork.

Se cree que es una represalia por la matanza de Belfast.

#### COMUNICADO OFICIAL

**DESPUES DE LA SUSPENSION DE LA CONFERENCIA DE PAZ**

DUBLIN, 29.— Una declaración oficial, formulada después de la suspensión de la Conferencia de Paz, dice que es lamentable que no se haya encontrado una base de acuerdo y que la prolongación de la Conferencia no habría servido a propósito útil alguno.

Mr. Griffith y Mr. Collins han manifestado que la oposición hizo fracasar la Conferencia, rechazando todas las peticiones del Gobierno provisional.

#### EL FRACASO DE LAS NEGOCIACIONES

DUBLIN, 29. — La razón del fracaso de las negociaciones sería el pedido de De Valera de prorrogar las elecciones.

#### FRACASO DE LA CONFERENCIA DE PAZ

DUBLIN, 29. — La Conferencia de paz entre De Valera y los representantes del Estado Libre fracasó.

### GRECIA

#### LOS GRIEGOS PROSIGUEN LA OCUPACION DEL VALLE DE MEANDER

ATENAS, 29.—(Oficial).—A pesar de la tenaz resistencia turca, los griegos continúan la evacuación del valle de Meander, que fué evacuado por los italianos.

Las tropas helénicas han ocupado todas las posiciones dominantes en el margen derecho del río Meander, cerca de Karaghazil, después de un encarnizado combate en que los turcos fueron derrotados con fuertes pérdidas.

### CHINA

#### VIOLENTOS COMBATES EN TACHANGI

PEKIN, 29.— Se libran violentos combates en Tachangi, en la línea del ferrocarril de Tient-Sin a Pu-Kow.

#### SE INICIAN LOS ENCUENTROS ENTRE LAS FACCIONES REVOLUCIONARIAS

PEKIN, 29. — Hoy en la tarde han comenzado a llegar los primeros heridos desde el frente de batalla.

Miles de personas, entre las que se contaban muchos extranjeros se habían subido a las murallas de la ciudad desde donde se divisaba el humo del combate.

Las autoridades están preparadas para cerrar las puertas de la ciudad. El Gobierno del Presidente Su Shih Chang lamenta las hostilidades y ha declarado que permanecerá neutral.

#### LOS EXTRANJEROS SON AVISADOS PARA QUE SE REFUGIEN

PEKIN, 29. — Las respectivas legaciones han aconsejado a los ciudadanos de las naciones que representan, la conveniencia de que se refugien en la capital.

A las tres de la tarde de hoy Sábado el cañoneo continuaba en el puente de Marco Polo, en Chang Sin Tien.

#### INTENSO FUEGO DE ARTILLERIA EN EL FRENTE DE BATALLA

PEKIN, 29.—La lucha entre las fuerzas del General Chang-Tso-Lin y las de Wu-Pei-Fu comenzó hoy en la mañana a doce millas de esta capital, hacia el sur, y a las doce del día aún continuaba.

Se anuncia que este encuentro se desarrolla a lo largo de una línea que parte de Ma Chang, al sur de Tien Tsin, hasta Pekín.

Los observadores militares han anunciados que en las últimas 20 horas el fuego de artillería en Ma Chang ha sido intenso.

**LA LUCHA INTERNA EN CHINA**

PEKIN, 29. — El general Wu Pei inició en Chan Sin Tien un ataque repentino. Los heridos del ejército de Chang Tso Lin, llegan a Pekín.

#### LAS FUERZAS DE SUN YAT SEN CAPTURAN UNA FLOTILLA NAVAL

NUEVA YORK, 29.—Comunican de Shangay que las fuerzas de Sun-Yat-Sen, jefe del Gobierno de Cantón, capturaron toda una flotilla naval, en los mares del sur.

**LA ESCUADRA CAPTURADA**

SHANGHAI 29. — La escuadra capturada por las fuerzas de Sun-Yat-Hen comprende los cruceros "Hai-Chi" y "Chi-Shen"; las cañoneras "ChuYue", "Yung-Fang", "Yu-Chang", "Yunq-Hsien" "Fuan" y "Tun-Gan", además del buque-escuela "Shao-Ho".

### ESTADOS UNIDOS

#### EL EMBAJADOR PEZET LLEGARA EL 8 DE MAYO

WASHINGTON, 29. — La fecha 12 de Mayo para la Conferencia chileno-peruana parece aceptada por Chile y el Perú.

Mientras tanto, el Embajador Pezet está en camino hacia los Estados Unidos y llegará a Nueva York el 8 de Mayo, provisto de las instrucciones de su Gobierno respecto de la Conferencia.

**EL MARISCAL JOFFRE REGRESA A FRANCIA**

NUEVA YORK, 29.— El mariscal Joffre se embarcó en viaje de regreso a Europa, a bordo del "Celtic". En su última jira por la ciudad fué ovacionado entusiastamente por la muchedumbre.

#### LA FECHA DEL ENCUENTRO FIRPO-TRACEY

NUEVA YORK 29.—Jim Tracey anuncia que ha terminado las gestiones referentes a su encuentro con Brennan, que se llevará a cabo en Madison Square, el 16 de Mayo.

Agrega que no ha suspendido sus negociaciones para encontrarse con Firpo, pero que le es imposible, en caso alguno, medirse con él antes de su match con Brennan. —(U. P.)

#### EL PARTIDO SOCIALISTA SOLICITARA SU INGRESO A LA INTERNACIONAL DE VIENA

CLEVELAND 29.— La Convención anual del partido socialista norteamericano, por 11 votos contra 10, acordó solicitar inmediatamente su ingreso a la Internacional de Viena.

### BRASIL

**LLEGADA DEL PRESIDENTE DE LA REPUBLICA**

RIO JANEIRO, 29.— Procedente de Petrópolis llegó el Presidente Pessoa. Se le tributó un entusiasta recibimiento.

#### UN GOBERNADOR PIDE APOYO AL GOBIERNO

RIO JANEIRO, 29.— Se asegura que el Gobernador de Planhy ha telegrafiado al Gobierno, solicitando apoyo en el ejercicio de sus funciones.

#### LA REPOSICION DEL GOBERNADOR DE MARANHAO

RIO JANEIRO, 29.— Informan de Maranhao que el Gobernador Machado, al ser repuesto en su cargo, firmó una promesa por la cual garantiza a los oficiales de policía que actuaron en su deposición, que les conservará sus puestos. En esa promesa se habría comprometido también a no perseguir a los miembros de la junta revolucionaria que organizó la sedición.

### BOLIVIA

#### COMENTARIOS A UNAS DECLARACIONES DEL PRESIDENTE LEGUIA

LA PAZ, 29.— "El Liberal" comentan las declaraciones del Presidente Leguía sobre el hecho de que Bolivia debe ser escuchada en la Conferencia de Washington, y que los delegados peruanos apoyarán esta petición.

Dice que esto importa una modificación radical en el criterio del Gobierno peruano, pues lo considera como un hidalgo gesto de confraternidad.

Agrega que la Legación de Bolivia en Lima no comunicó oficialmente estas declaraciones, pues la información procede de Buenos Aires.

**FANTASTICOS COMENTARIOS DE UN DIARIO BOLIVIANO**

LA PAZ, 29.—Se publicó el acta de la sesión secreta del Senado chileno sobre los motivos de la movilización del ejército en 1920.

"La República", comentándola, dice que la verdadera causa de la movilización, fué que Chile quiso pulsear la actitud de Estados Unidos y de las demás naciones, ante un nuevo acto de conquista por las armas de los distritos mineros de Bolivia, que Chile ambiciona decididamente como antes las salitreras del Toco, que valían 400 millones de libras esterlinas y que debieron ser devueltas a sus propietarios bolivianos, en conformidad al tratado de paz.

### PARAGUAY

**LA CONVOCATORIA A ELECCIONES PRESIDENCIALES**

ASUNCION, 29.—Se anuncia que el Senado no aprobará la convocatoria a las elecciones en un plazo de tiempo tan breve como es el que falta para que termine su mandato el Presidente Ayala.

Se considera difícil que el candidato del partido shaerista, Coronel Chirife, acepte la candidatura a la Presidencia, por tratarse de un período tan breve.

Mueblería
COLON
66 — BANDERA — 66
DORMITORIOS,
COMEDORES,
ESCRITORIOS,
CATRES,
MUEBLES DE ASIENTO
Etc.
NOVIOS. — Antes de comprar sus muebles, consulten nuestros precios.
A—30

FONOLAS PATHE
de Pathé Freres, París

El prestigio mundial conquistado por nuestras Fonolas la acreditan como la primera máquina parlante que se construye en la actualidad. Su sonoridad ultra-potente y perfecta constituye la base de nuestra moral y del favor que nos dispensa el público al decidirse siempre por nuestra Fonola.

¿Por qué pagar CINCO lo que damos por UNO?
Vendemos a los más bajos precios de plaza y no admitimos ninguna competencia.

Ultimas novedades en OPERAS, ORQUESTA y BAILES de moda
Solicite Catálogos gratis.

UNICOS AGENTES:
SIMON HERMANOS
Bandera esq. Sto. Domingo :-: Santiago
DISTRIBUIDORES:
CASA FRANCESA - SANTIAGO
CASA FRANCESA - VALPARAISO

ARTEFACTOS MODERNOS
PARA CALEFACCION
Entre nuestro vasto surtido en estos artefactos, tenemos:
RADIADORES Y ESTUFAS A GAS
De la mejor fabricación inglesa.
ESTUFAS A CARBON O LEÑA
ESTUFAS "MILLER" A PARAFINA
ETC., ETC.
— DEPARTAMENTO SANITARIO DE —
Morrison & Co.
AHUMADA 63 - 77 — SANTIAGO

CIGARRILLOS
CAPSTAN
$1.80
BRITISH-AMERICAN TOBACCO Co. (Chile) Ltd.

Mundial
Hotel
SANTIAGO
MONEDA Esq. BANDERA
Dirección Telegráfica;
LUKSIC

TATTERSALL DE MAQUINARIAS
CHACABUCO 63 — TELEFONO 52 — ESTACION
OFRECE DE OPORTUNIDAD:
PLANTA completa vapor 156 caballos.
TORNO inglés poco uso, 3.50 metros.
TORNO Revólver Alemán.
1,800 metros vía rieles 7 kilos.
1,500 metros vía rieles 10 kilos.
RIELES 12, 16 y 34 kilos metro.
1,000 metros Tubos acero 3".
CALDEROS diferentes tamaños.

ABRIL
30
Domingo

COMESTIBLES

¿Quiere usted peso legítimo? ¿Quiere usted comer bien? ¿Quiere usted economizar un 20 por ciento de las compras que acostumbra hacer mensualmente?

GRABE EN SU MENTE

La casa que reune estas condiciones, es

JUAN BERSANO, Sucesor: BERNARDO CARDONE
PLAZA ARGENTINA - ALAMEDA 3223
LISTA GENERAL DE PRECIOS

COMESTIBLES
$ 0.85 Kilo azúcar granulada blanca.
$ 1.60 Arroz Sublime extra.
$ 0.80 Kilo harina flor.
$ 2.40 Kilo Yerba mate.
$ 4.50 Kilo Café Costa Rica tostado.
$ 8.50 Kilo Té Superior a granel.
$ 2.00 Paquete Té Flor fina.
$ 0.90 Lata Quaker Gavilla 1|2 k.
$ 1.75 Lata Quaker Gavilla 1 k.
$ 4.80 Lata aceite fino.
$ 5.80 Lata aceite Betis 1 Lt.
$ 9.60 Lata aceite Betis 2 Lts.
$ 7.50 Lata Panisello puro de Oliva 1 k.
$ 15.00 Lata Olea 2 k.
$ 10.00 Botella aceite Betus.
$ 7.50 Lata manteca pura.
$ 3.00 Lata cocoa Raff.
$ 0.70 Paquete cocoa 1|4 Giosia.
$ 1.80 Lata leche condensada.
$ 2.10 Lata miel Cocalán.
$ 1.00 Lata Sal Mylord.
$ 4.00 Libra Té Emperatriz.
$ 3.50 Kilo Queso mantecoso.
$ 4.00 Kilo Queso Colorado especial
$ 3.50 Kilo Queso para rallar.
$ 1.20 Kilo Miel de abejas.
$ 2.40 Kilo Confites seda.
$ 5.50 Kilo Ají Campusano.

CEREALES
$ 0.30 Kilo maíz.
$ 0.65 Kilo trigo candeal.
$ 1.00 Kilo alpiste.
$ 0.80 Kilo mote.
$ 1.00 Kilo trigo majado.
$ 0.45 Kilo huesillos especiales.
$ 0.60 Kilo frejoles burros.
$ 2.00 Kilo nueces nuevas.
$ 0.70 Kilo frangollo.
$ 0.60 Kilo castañas nuevas.
$ 0.70 Kilo chuchoca pura de Cauquenes.

CONSERVAS
$ 0.65 Lata tomates al natural.
$ 1.30 Lata uva al natural.
$ 1.00 Lata peras, manzanas, guindas al jugo.
$ 0.90 Lata erizos Ditzel.
$ 0.70 Lata choros al natural.
$ 1.00 Lata picos al natural.
$ 1.00 Lata anchoas.
$ 2.40 Frascos pickles surtidos.
$ 2.40 Frascos Cebollitas.
$ 1.80 Frasco Mostaza importada.
$ 0.75 Frasco Mostaza nacional.
$ 2.60 Lata Mostaza Colmans.
$ 0.55 Lata arvejitas.

$ 0.60 Lata pimientos morrones.
$ 1.00 Lata sardinas noruegas especiales.
$ 3.50 Lata lenguas Cordero.
$ 0.55 Lata Choritos al natural.
$ 4.50 Lata Champiñones 500 gr.
$ 1.50 Lata pescado Sol.
$ 1.50 Frasco Alcaparras.
$ 0.85 Lata Duraznos al jugo.
$ 1.65 Lata Salmón 1|2 colorado.
$ 1.50 Lata Pimientos Morrones Importados.

LICORES
$ 15.00 Vermouth Cora.
$ 2.60 Guindado Guzmán.
$ 2.80 Cognac Cometa.
$ 3.80 Pisco Luis Hernández.
$ 3.90 Vino Oporto fino.
$ 4.00 Jerez.
$ 2.60 Pippermint.
$ 4.20 Anis del mono.
$ 4.90 Botella Cacao.
$ 4.90 Botella Bitter Rossard.
$ 2.60 Botella Anisado.

$ 0.60 Rollo papel higiénico.
$ 1.20 3 cajas pasta negra para calzado.
$ 0.80 Caja Jabón Sandyal.
$ 1.40 Kilo jabón vetado.
$ 0.70 Jabón Sapolio.

Galletas de Mac-Kay a precios de fábrica

GRAFICAS DEL EXTERIOR

CABLES, INC., DE "THE UNITED PRESS", "THE ASSOCIATED PRESS" Y DE LA AGENCIA HAVAS

# EN LA CONFERENCIA DE GENOVA

## LA PROXIMA SESION PLENARIA SE LLEVARA A CABO EL MIERCOLES

### La sub-comisión de asuntos rusos inicia la discusión del texto del memorándum que se enviará a los delegados sovietistas

### LA LABOR DE LA COMISION DE ASUNTOS RUSOS

GENOVA, 29. — La Subcomisión sobre asuntos rusos llegó a un acuerdo respecto al preámbulo de la comunicación que se enviará a los rusos y en que se detallarán las proposiciones definitivas de los aliados.

En una reunión que se celebrará a las 4 de la tarde se estudiarán los artículos de que constará el documentos.

Se anunció, por los peritos, que los preámbulos de las notas británicas y francesa fueron armonizados.

### EL VIAJE DE Mr. BARTHOU A PARIS

GENOVA, 29.—Esta noche se ha manifestado que M. Barthou no se dirigirá a París antes del Martes, pues desea esperar la adopción definitiva de los términos del memorándum que se enviará a la delegación sovietista.

### LORD ROBERT CECIL HABLA DE LA CONFERENCIA

LONDRES, 29.—Lord Robert Cecil, pronunciando un discurso, dijo que el fracaso de la Conferencias de Génova, sería de serias consecuencias, y que todo enfriamiento de las relaciones franco-británicas, sería desastroso para Europa.

Deploró que no se hubiera tenido mayor confianza en la Sociedad de las Naciones.

### NO HAY DISENTIMIENTOS ENTRE POINCARE Y M. BARTHOU

PARIS, 29.—Los rumores circulantes respecto a que existen disentimientos entre M. Poincaré y M. Barthou, son completamente falsos.

No ha cesado de reinar acuerdo entre ambos. Recientemente Poincaré manifestó telegráficamente a M. Barthou su entera satisfacción sobre la manera cómo había conducido las negociaciones.

M. Barthou contestó muy conmovido este testimonio de simpatía.

### LA PROXIMA SESION PLENARIA DE LA CONFERENCIA

GENOVA 29.—Se anuncia que la próxima sesión plenaria de la Conferencia se verificará el Miércoles en vez del Lunes, como se había proyectado anteriormente.

Esta postergación se debe a que las cuestiones rusas toman más tiempo del que se creía.

### A PROPOSITO DE LAS DIFERENCIAS FRANCO-BRITANICAS

LONDRES, 29.—Mr. Rumciman, pronunciando un discurso, puso de relieve, refiriéndose a la Conferencia de Génova, que se habían constatado en Francia ciertos sentimientos anglófobos, e hizo notar que no debía confundirse el Gobierno con el pueblo británico

### NO HAY DISENTIMIENTOS ENTRE M. POINCARE Y M. BARTHOU

PARIS, 29. — El Ministerio de Relaciones Exteriores ha manifestado esta tarde, en forma semi-oficial, que existe un acuerdo completo entre M. Barthou, M. Poincaré y todos los miembros del Gabinete, respecto de la actitud de la delegación francesa en la Conferencia de Génova.

El Gabinete se reunió hoy para imponerse de los últimos informes de la delegación y aprobó todo cuanto ha hecho hasta la fecha M. Barthou. M. Poincaré cumplimentó a M. Barthou por la forma en que defiende los intereses franceses.

Hay completo acuerdo entre M. Barthou y el Gabinete francés.

### LAS PROPOSICIONES BRITANICAS A RUSIA

GENOVA, 29.—El borrador de la nota británica que contiene las proposiciones a Rusia, consta de 8 puntos. El principal de ellos establece que Rusia debe reconocer todas las deudas y pagar después de una moratoria de 5 años con 2 por ciento de interés por espacio de 5 años, y después 4 por ciento por espacio de otros cinco años.

Según "The Central News Agency", que es la que da la noticia, en la nota no se especifica la obligación de que Rusia debe aceptar el principio de la propiedad privada, pero sí, en ella se pide que se otorguen arrendamientos a largo plazo, de los cuales usufructuarían los expropietarios de las propiedades restauradas.

### EL PAPA Y LA CONFERENCIA DE GENOVA

UNA CARTA DE SU SANTIDAD AL CARDENAL GASPARRI

ROMA, 29. — El Papa dirigió una comunicación al cardenal Gasparri manifestándole su ardiente deseo de que la paz europea sea restablecida y, por este motivo, sigue con profunda atención el desarrollo de la Conferencia, ansioso de que desaparezcan todos los obstáculos que pueden oponerse a su éxito.

Nadie duda de una feliz terminación de esta conferencia en que participan delegados de todas las naciones civilizadas y ella marcará una fecha histórica en la civilización cristiana y, muy especialmente, en Europa.

Los pueblos que han sufrido las peores consecuencias del último conflicto desean que el peligro de nuevas guerras desaparezca para siempre y que la prosperidad sea restaurada.

Si la Conferencia triunfa, estará abierto el camino a una nueva era de paz y de progreso. El restablecimiento de las relaciones normales es ventajoso para vencedores y vencidos, especialmente en los países de la Europa oriental en que, a las miserias de la guerra, se unieron las de las persecuciones religiosas, epidemias y hambre.

"Si, desgraciadamente, la Conferencia fracasa en su intento de realizar una pacificación sincera y de establecer una concordia duradera — agrega Su Santidad — ¿quién puede darse cuenta de la forma en que se agravarán las actuales condiciones de Europa, peligrosas y miserables, con la posibilidad de que estalle una nueva conflagración que arrastraría a toda la civilización cristiana?

La carta termina recomendando a todos contribuir al bienestar general. — CAMILO CIANFARRA. — (U. P.)

## EN LA SUB-COMISION DE ASUNTOS RUSOS

### Se aprueba el preámbulo del memorándum de los aliados a Rusia

### La propaganda de los Soviets en el exterior

GENOVA, 29.—La Sub-comisión de Asuntos rusos ha adoptado el preámbulo de la nota a Rusia, fijando entre veinticinco y treinta millones de libras esterlinas la ayuda financiera que los aliados puedan suministrar a Rusia y consistente en créditos británicos, belgas y japoneses, para cubrir las exportaciones a Rusia, mientras que la contribución de Francia e Italia se limita, en gran parte al suministro de material y personal técnico. El proyecto deja la puerta abierta para la inclusión de un consorcio internacional con un capital de veinte millones de libras esterlinas.

En seguida la Sub-comisión, estudiando las proposiciones contenidas en el proyecto francés de texto, estimó imposible la estipulación por la cual se obligaría a los Soviets a abandonar su propangada en el exterior y el señor Bratiano presentó al respecto una enmienda comprometiendo a los Soviets para que se abstengan de apartarse de su actual "statu quo" político y territorial.

El señor Motta, a nombre de los representantes neutrales, anunció que les era imposible apoyar esa proposición.

El premier británico, Mr. Lloyd George, contestó en forma calurosa, insistiendo en que debía tratarse toda la cuestión territorial y fijarse las fronteras como base primera y esencial de la paz europea.

Finalmente se adoptó un compromiso para solicitar de los Soviets que se abstengan de llevar a cabo una propaganda que constituya una violación del actual "statu quo".

La delegación francesa anunció que el objeto principal de la visita de M. Barthou a París es llegar a acuerdo con el premier M. Poincaré, respecto del pacto de no-agresión que, a su juicio, constituye en la actualidad uno de los mayores problemas que tiene que afrontar la Conferencia.

Hizo notar, además que este pacto no había sido incluído en la protesta original referente a las proposiciones de Cannes, por cuanto la delegación francesa carecía de instrucciones definidas al respecto. El consejero personal de M. Poincaré, en lo que a asuntos ingleses se refiere, M. Jacques Bardoux, ha regresado ya a París.

RALPH H. TURNER (U. P.)

## En la sub-comisión de asuntos rusos

### Se discute el texto del memorándum que se enviará a Rusia. — El preámbulo de dicho documento ha sido aprobado, lo mismo que su primer artículo

GENOVA, 29. — El preámbulo de las proposiciones que se harán a Rusia, adoptado hoy por la sub-Comisión de Asuntos Rusos, comienza por recalcar el deseo de todos los países que participan en la Conferencia, de estudiar en la forma más calurosa y con la mayor simpatía el problema de la restauración de Rusia a fin de restablecer la paz de toda Europa.

Después de exponer las desastrosas condiciones en que se encuentra Rusia, el preámbulo hace notar que el mundo, a pesar de estar temporalmente en situación molesta por cuanto Rusia no ha continuado exportando alimentos y materias primas, puede muy bien proseguir su marcha sin ella, porque la deficiencia que ello significa sería llenada con recursos procedentes de otras fuentes.

El preámbulo insiste en la necesidad de que los productores extranjeros vuelvan a entrar a Rusia, pero esto solamente se podrá alcanzar garantizando la seguridad de los extranjeros que poseen propiedades en Rusia y reconociendo las deudas rusas.

"El capital fluirá hacia Rusia en el momento preciso en que vuelva la confianza. Varios países europeos han decidido instituir un consorcio internacional con un capital inicial de veinte millones de libras esterlinas y, tras ese se encuentran los recursos financieros de cada uno de los países que está dispuesto a financiar cualquiera empresa aprobada por la corporación internacional. Además, varias naciones están dispuestas a adelantar grandes sumas a sus nacionales, a fin de que comercien con Rusia."

En seguida el preámbulo explica los detalles de la ayuda que Rusia puede recibir de Gran Bretaña, Francia, Italia, Japón y Bélgica, y termina:

"El tiempo es un factor indispensable para la reconstrucción de Rusia, pero lo que es importante, es comenzar. Desde el momento en que los primeros pioneers se establezcan en Rusia, otros le seguirán, cada vez más numerosos, porque el camino a Rusia ha sido clausurado durante tanto tiempo."

Después de completar el preámbulo, la sub-Comisión inició la discusión de los artículos del documento que se enviará a Rusia y cuya discusión, según se cree, ocupará la mayor parte de las sesiones organizadas para mañana, en la mañana y en la tarde.

Esta tarde se había llegado a un acuerdo respecto de las condiciones, según las cuales las propiedades de los extranjeros, nacionalizadas por el Soviet, serían devueltas, para su uso, a sus primitivos dueños.

Esta decisión se considera de importancia, por cuanto se estima que, aparentemente, Francia ha concedido al Soviet el derecho de nacionalizar las propiedades y aceptó que únicamente se devolviera a los primitivos dueños de ellas su mero uso.

El artículo II, que se refiere a las deudas de guerra rusas, provocó mucha discusión y diferencias de opiniones acerca del plan de reducción de esas deudas y de la autoridad que determinaría esas reducciones.

Gran Bretaña insinuó los nombres de la Liga de las Naciones, del Tribunal de La Haya y de la Corte Suprema de los Estados Unidos, pero no se llegó a decisión alguna al respecto y los representantes de Francia, Italia, Gran Bretaña y Japón, países a los cuales Rusia adeuda la mayor parte de sus obligaciones de guerra, fueron encargados de redactar nuevamente el texto del artículo.

Antes del Artículo II, la sub-Comisión aprobó el Artículo I, que compromete a Rusia a abstenerse de propaganda exterior.

## UNA NUEVA CRISIS EN LA CONFERENCIA

### La motivan el cambio de la política rusa y las condiciones de los aliados

### La nota enviada por Tchitcherin a la Conferencia

GENOVA, 29.—La Conferencia tiene que encarar ahora una nueva crisis debida al completo cambio de la política seguida por los rusos así como a la creencia general de que el ultimátum de los aliados a Rusia será inaceptable para esta última.

Los rusos sostienen que el objeto principal de la Conferencia es encontrar los medios de facilitar la reconstrucción económica de Europa y no la liquidación del pasivo ruso e insisten ahora en que liquidarán ellos mismos sus deudas antiguas por medio de convenios separados y por ello es que afirman que la Conferencia debe dejar a un lado las cuestiones del pasado y preocuparse únicamente del programa de reconstrucción.

Declaran que tienen una lista completa de los recursos de Rusia y de las concesiones que está dispuesta a hacer y, en la actualidad existe la creencia de que los rusos no solamente rechazarán muchas de las condiciones contenidas en el memoránudm de los aliados, sino que además, manifestarán que la ayuda financiera prometida en dicho documento, y que fué puesta por los rusos como condición a su aceptación de las exigencias aliadas, es pobrísima e inadecuada.

Tchitcherin, en la nota que dirigió a la Conferencia, hace objeciones por el hecho de que no se haya convocado a la comisión de expertos. "Esa convocación—dice—era la que se necesitaba más que todas, tanto más cuanto que los métodos adoptados por la Conferencia, no solamente hacen que sus resultados sean imposibles, sino que además no están conformes con las mociones adoptadas en Cannes, las cuales fijan el primer lugar en el programa a la reconstrucción y ayuda financiera a Rusia".

Además objeta el informe de la sub-comisión de asuntos políticos, la que se reunió sin asistencia de los rusos y, por consiguiente, ese informe no puede ser válido, ya que los rusos participan en las deliberaciones del sub-comité, en pie de igualdad con las demás delegaciones.

Además solicita encarecidamente que se convoque a una reunión plenaria de la Primera Comisión, haciendo notar que la posición de Rusia ha cambiado mucho desde su primera presentación.

HENRY WOOD (U. P.)

### LA ULTIMA REUNION DE LA COMISION POLITICA

UN DESMENTIDO DE M. BARTHOU

GENOVA, 29.— Todos los corazones laten alrededor de la Conferencia, y estuvieron hoy pendientes del hilo de la discusión sostenida por los grandes hombres de Estado aliados, sobre el documento que presentarán a los rusos, conteniendo el último precio de la amistad de Europa capitalista con el Gobierno de los Soviets.

La Comisión Política, compuesta por los jefes de las delegaciones de las potencias llamadas "invitantes", por Polonia y Rumania, por la Pequeña Entente y por Suiza, de parte de los neutrales, estuvo reunida durante largas horas en el Palacio Real. Se dijo que esta reunión iba a ser decisiva, y comenzó de un modo patético, pero terminó felizmente, aplazando las cosas hasta mañana.

Este es el mejor resultado que podía esperarse, dado el mal tiempo que reina en estos días en Génova.

M. Barthou, al principio de la sesión, dijo que corrían rumores de que su viaje a París era para quedarse allá, rumores que negó rotundamente, asegurando que sus compañeros de la subcomisión política iban a consultar un asunto urgente, y que volvería dentro de brevísimo plazo, dejando aquí a toda la delegación francesa, la cual funcionaría durante su ausencia con toda regularidad.

Lloyd George, con el énfasis que sabe imprimir a las frases, cuando conviene, como en esta ocasión, dijo que comprendía las razones que impulsaban a M. Barthou a conferenciar verbalmente con M. Poincaré, pero que la ausencia del jefe de la delegación francesa, aunque fuese por pocos días, sería deploradísima, sobre todo en estos momentos.

RAMON DE FRANCH.

### EL VIAJE DE M. BARTHOU A PARIS

NUEVA YORK, 29.—Los diarios publican informaciones contradictorias sobre el viaje de M. Barthou a París.

Algunos afirman que ha ido a París, obedeciendo a un llamado, mientras que una comunicación oficial francesa hace notar que viene por iniciativa propia, a poner al corriente al Gabinete de la situación y a recibir instrucciones.

A partir del Martes, tendrá el texto definitivo del memorándum que los aliados enviarán a Rusia.

### LOS DELEGADOS RUSOS MUESTRAN DESAGRADO

POR EL RETARDO DE LOS ALIADOS PARA DARLES RESPUESTA

GENOVA, 29. — El delegado del Soviet, Tchitcherin envió hoy en la tarde una nota al señor Facta, expresándole el desagrado de los delegados rusos ante el retardo para contestar la nota que enviaron a los aliados el 20 de Abril.

Se declara que tal nota será retirada y que los rusos asumirán su anterior actitud, a menos de que se le asegure a Rusia la concesión de créditos a fin de reconstruír al país.

## PERU

### LA SITUACION DEL PRESIDENTE DE CHILE

LIMA, 29.— "El Tiempo", comentando la situación del Presidente de Chile, señor Alessandri, la considera grave, por el divorcio con el Parlamento.

### LAS DECLARACIONES DE LEGUIA

AL PRESIDENTE DE LA "UNITED PRESS"

LIMA, 29. — Las declaraciones del Presidente Leguía al presidente de la "United Press" han causado sensación en todos los círculos, que las consideran la más alta y definitiva exteriorización del sentimiento nacional.

"El Tiempo" las comenta favorablemente, juzgando que por su oportunidad y trascendencia, están llamadas a ejercer una profunda y saludable influencia en la enconada controversia chileno-peruana.

Dicho diario califica las declaraciones como una inobjetable expresión conciliadora, como un sincero homenaje a la paz americana, como un público testimonio de confianza a la capacidad del Presidente Harding.

Agrega que las declaraciones sobre Bolivia modifican la actitud del Perú, para su ex-aliada, solidarizándose una vez más con sus ideales reivindicacionistas, que darán mayor fuerza a la reclamación de Bolivia en Washington.

Termina diciendo que las declaraciones de Leguía, tranquilas y conciliadoras, se diferencian del tendencioso sistema de las declaraciones de algunos políticos chilenos, que no pueden ocuparse de sus problemas sin desprestigiar al Perú.

## ARGENTINA

### EL PRESIDENTE IRIGOYEN RECIBE A UN ESTUDIANTE PERUANO

BUENOS AIRES, 29.— El Presidente Irigoyen recibió en audiencia al ex-presidente de los estudiantes peruanos, señor De la Torre, quien solicitó facilidades para la venida de los estudiantes peruanos en el próximo Congreso Universal que se efectuará en Buenos Aires en Setiembre.

El señor Irigoyen les prometió prestarles su decidido concurso.

### LA PARTIDA DEL GENERAL Caviglia

BUENOS AIRES, 29.— El general Caviglia partirá a Chile el Martes a las 15 horas. Antes de partir depositará coronas en los mausoleos de San Martín y Belgrado.

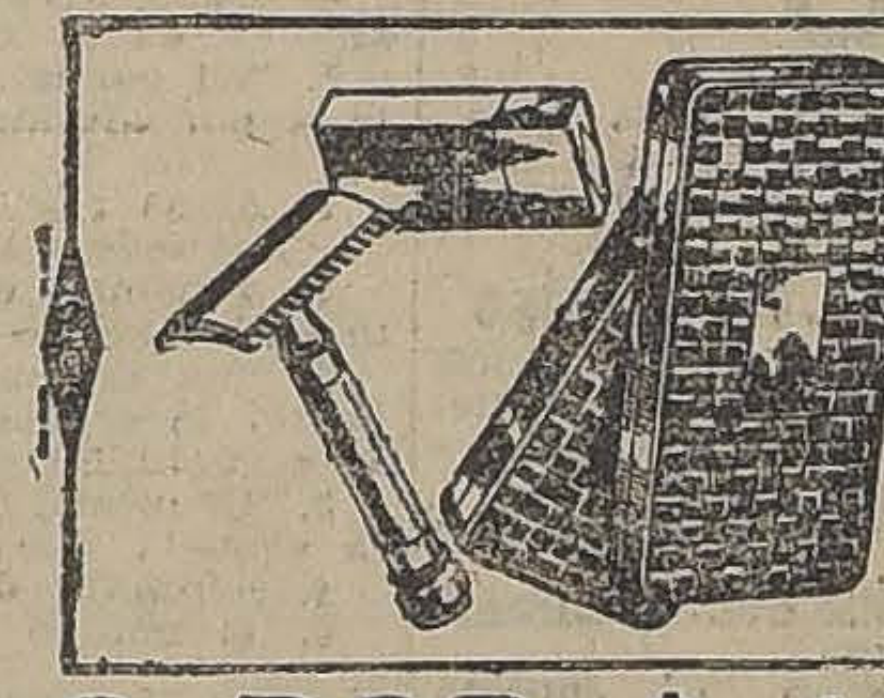

SOLO POR $ 10.00

Una linda maquinita de afeitar, toda plateada, en estuche de cuero, con 6 hojas.

REALIZO 1,500

Maquinitas de afeitar desde $ 9 a 20. Descuentos especiales al por mayor. Aprovechen ustedes esta única oportunidad. Hojas desde $ 3 la docena.

ARMERIA Y LAMPARERIA BELGA
de JUAN SEYLER
AHUMADA 72 :-: MANUEL RODRIGUEZ 71 :-: CASILLA 1645
SANTIAGO

Gran salón de patinar

PROPUESTA AVISOS

Se reciben propuestas para el arriendo de 360 metros cuadrados de espacios especiales para avisos comerciales, hasta la 6 P. M. del **Martes** próximo. Dirigirse al mismo local:

Delicias 1751

ESPECIFICO BENGURIA
Infalsificable
MONEDA N.o 875

AHUMADA 205 y 215 -LA EXPOSICION DE PARIS- AHUMADA 205 y 215

Por excesiva Existencia Realizamos $ 500,000 en Mercaderías con un 40 o|o de Rebaja

Recomendamos a las Señoras visiten nuestra Casa antes de hacer sus compras

| | |
|---|---|
| **GAMUZAS** escocesas, muy finas, vale $ 24, el metro, ahora a ... | $ 16.50 |
| **TERCIOPELOS** de lana para abrigo, el metro vale $ 35; ahora a ... | 27.00 |
| **CASIMIRES** ingleses para abrigo, el metro vale $ 25; ahora a ... | 15.00 |
| **ESCOCESES** pura lana, para traje, el metro vale $ 22; ahora a ... | 16.50 |
| **ESCOCESES** pura lana, para traje, el metro vale $ 28; ahora a ... | 22.00 |
| **GABARDINAS** pura lana, todos colores, el metro vale $ 20; ahora a... | 15.00 |
| **GABARDINAS** pura lana, clase extra, ancho 1.40, el metro vale $ 28; ahora a . | 22.00 |
| **PAÑOS** pura lana, muy finos, el metro vale $ 22; ahora a ... | 16.00 |
| **UN GRAN** saldo de géneros de lana, todos por la mitad de precio, a ... | 14.00 |
| **SARGAS** muy buena clase, marino y negra, de $ 18 a... | 13.90 |
| **CHEVIOT** negro pura lana, ancho 1.40; de $ 20 a ... | 12.50 |

| | |
|---|---|
| **GABARDINAS** francesas, colores de última novedad, de $ 40 a ... | 30.00 |
| **PAÑOS** París, especial para traje sastre, de $ 50 a ... | 28.00 |
| **TRICOTINAS**, clase superior, de $ 45 a... .. | 26.00 |
| **CASIMIRES** marino y negro, especial para traje sastre. | |
| **JERSEY** de lana, en todos colores, 1.40 ancho, de $ 50 a ... | 35.00 |
| **PERLINA** de lana, gran moda, especial para trajes, todos colores. | |
| **UN VARIADO** surtido en géneros de fantasía para abrigos. | |
| **TERCIOPELOS** ingleses para vestidos, el metro desde ... | 12.00 |
| **TERCIOPELOS** ingleses, doble ancho, de $ 45 a ... | 32.00 |
| **TERCIOPELOS** Chiffon, negro y de colores. | |
| **FELPA** de seda, imitación topo, especial para capas. | |
| **ASTRAKAN** negro y gris, especial echarpes. | |
| **JERSEY** de seda, ancho 2.80 metro, en todos colores. | |

**CREP** marroka de seda, colores de gran moda.

**CREPE** Joyett, el más completo surtido.

**CHAVEAUT**, espumillas, rasos, Liberty, duquesas.

**TAFFETAN**, todos estos artículos los vendemos fuera de toda competencia.

SECCION BLANCO

| | |
|---|---|
| **SABANAS** de buena crea, de $ 12 a ... | $ 9.50 |
| **SABANAS** de mejor clase, de $ 14 a ... | 11.50 |
| **SABANAS** de plaza y media, de $ 19 a ... | 16.00 |
| **SABANAS** de plaza y media, clase superior, de $ 22 a ... | 17.50 |
| **SABANAS** de plaza y media, medio hilo, de 28 pesos a ... | 22.00 |
| **SABANAS** de plaza y media, medio hilo, la mejor clase, de $ 35 a... | 26.00 |
| **FUNDAS** para almohadas, desde ... | 2.40 |
| **FUNDAS** para almohadón, desde ... | 5.50 |
| **CREA** para sábana de algodón, de medio hilo y de puro hilo, es la especialidad de nuestra casa. | |

| | |
|---|---|
| **DAMASCOS** para manteles, desde ... | 6.50 |
| **GRANITE** de algodón y de hilo, de todos anchos. | |
| **SERVILLETAS**, desde el reducido precio de (docena) ... | 16.50 |
| **SERVILLETAS** para té, por el reducido precio de ... | 10.50 |
| **DAMASCOS** para colchón, coty lista, de todos anchos. | |
| **TOHALLAS** de felpa, blancas y de colores. | |
| **TOHALLAS** de hilo y medio hilo. | |
| **SOBRECAMAS** c\|u., de muy buen satín, de 55 pesos a ... | 45.00 |
| **SOBRECAMAS** c\|u., de muy $ 45 a ... | 34.00 |
| **SOBRECAMAS** de flores, muy fina, de $ 60 a. | 50.00 |
| **SOBRECAMAS**, c\|u., imitación seda, de 85 pesos a ... | 65.00 |
| **SOBRECAMAS** de buen raso, a ... | 95.00 |
| **FRAZADAS** blancas y de colores a precios fuera de toda competencia. | |

TODOS LOS ARTICULOS ESTAN A LA VISTA Y LOS PRECIOS SON ENTERAMENTE FIJOS

LIQUIDACIONES
DE NUEVAS PARTIDAS DE GENEROS DE ADUANA

**Gamuzas para Abrigos**

| | |
|---|---|
| GAMUZAS en colores lisos y de fantasía, ancho 1.40 met. a ... $ | 12.80 |
| GAMUZAS colores obscuros, estilo inglés, el met. a ... $ | 13.80 |
| GAMUZAS colores obscuros, estilo inglés, ancho 1.30, met. a ... $ | 15.80 |
| GAMUZAS de gran novedad, a $ 19.80 y $ | 16.80 |
| PIRINEOS en colores fuertes, a $ 25.80 y $ | 19.80 |
| GENEROS ingleses, ancho 1.50 met. a $ 24.80 y ... $ | 19.80 |
| GAMUZAS finísimas, ancho 1.40 met. a $ | 26.80 |
| MUFLON inglés, ancho 1.45 met. a. . . $ | 29.80 |

**Paños Sedan**

| | |
|---|---|
| PAÑOS finísimos arrasados, el met, a $ 24.80 y ... $ | 17.80 |

**Géneros de Lana para Trajes**

| | |
|---|---|
| POPELINAS de pura lana, a ... $ | 4.80 |
| RATINE negro, pura lana, el met. a. . . $ | 5.80 |
| SARGAS negras y de colores, el met. a $ 8.80. 7.80 y. ... $ | 6.80 |
| GENEROS gruesos pura lana, ancho 1.30 m. el met. a ... $ | 8.80 |

| | |
|---|---|
| TRICOTINAS pura lana, ancho 1.20 m. el $ 19.80, 17.80 y ... $ | 10.80 |
| SARGAS finas, especial para batas, el met. a $ 16.80 y ... $ | 12.80 |
| ESPONJAS de lana, ancho 1.30 m., el mtr. $ | 17.80 |
| GENEROS escoceses, ancho 1.30 m., el metro a ... $ | 17.80 |
| GABARDINAS inglesas, ancho 1.30 m., el met. a $ 22.80 y ... $ | 17.80 |
| GENEROS estilo jersey, ancho 1.40 m., el met. a ... $ | 19.80 |
| GABARDINAS impermeables, ancho 1.50 m. el met. a ... $ | 39.80 |

**Casimires para Caballeros**

| | |
|---|---|
| CASIMIRES para niños, ancho 1.35 m., el met. a ... $ | 15.80 |
| CASIMIRES para caballeros, ancho 1.50 m., el met. a ... $ | 16.80 |
| CASIMIRES para caballeros, ancho 1.50 m., el met. a ... $ | 19.80 |
| CASIMIRES para caballeros, ancho 1.50 m., el met. a ... $ | 21.80 |
| CASIMIRES para caballeros, ancho 1.50 m., el met. a ... $ | 22.80 |
| CASIMIRES ingleses peinados, a $ 44.80, 39.80 y a ... $ | 32.80 |
| CASIMIRES ingleses, cheviot, ancho 1.50 m., el metro a ... $ | 38.80 |
| CASIMIRES ingleses para abrigos, ancho 1.50 m., el met. a ... $ | 38.80 |

**Terciopelos**

| | |
|---|---|
| TERCIOPELOS ingleses, el met. a... $ | 6.80 |
| TERCIOPELOS ingleses, negros, ancho 1 m.. el met. a ... $ | 36.80 |

**DUVETINAS FINISIMAS, colores muy elegantes, ancho 145, a $ 28 80 metro**

**Géneros Blancos**

| | |
|---|---|
| LIENZO inglés, completamente lavado, pieza de 40 yardas, a ... $ | 70.00 |
| LIENZO inglés, 1\|2 hilo, ancho 1 yarda, pieza de 40 yardas, a ... $ | 100.00 |
| LIENZO inglés, especial para ropa interior fina, pieza de 40 yardas, a ... $ | 116.00 |

**Creas para Sábanas**

| | |
|---|---|
| CREA inglesa, calidad regular, el met. a $ | 4.00 |
| CREA escocesa, 1\|2 hilo, ancho 1.60 m., el met. a... $ | 6.90 |
| CREA escocesa, 1\|2 hilo, ancho 1.95 m., el met. a ... $ | 8.90 |
| CREA escocesa, 1\|2 hilo, ancho 2.18 m., el met. a ... $ | 10.90 |
| CREA escocesa, 3\|4 hilo, ancho 1.60 m., el met. a ... $ | 8.50 |
| CREA escocesa, 3\|4 hilo, ancho 1.65 m., el met. a... $ | 9.50 |
| CREA escocesa, 3\|4 hilo, ancho 1.92 m., el met. a... $ | 11.50 |
| CREA escocesa, 3\|4 hilo, ancho 2.10 m., el met. a ... $ | 11.80 |
| CREA escocesa, 3\|4 hilo, ancho 2.20 m., el met. a... $ | 13.50 |

**GRAN PARTIDA DE SOBRETODOS para Caballeros $ 149.80 c\|u.**

**Paraguas para Caballeros**

| | |
|---|---|
| PARAGUAS de satín fino, c\|u. a... $ | 13.80 |
| PARAGUAS de calidad insuperable, con resorte, c\|u. a... $ | 21.80 |
| PARAGUAS 1\|2 seda, c\|u. a... $ | 34.80 |
| PARAGUAS 1\|2 seda, c\|u. a... $ | 39.80 |
| PARAGUAS 3\|4 seda, c\|u. a ... $ | 49.80 |
| PARAGUAS de pura seda, a ... $ | 79.80 |

No se dan MUESTRAS ni se mandan a provincias | HORAS de VENTA: de 9 a 12 y de 2 a 6.30

ALMACENES DE LIQUIDACIONES (SOCIEDAD ANONIMA)

UNICOS EN SUD-AMERICA AUTORIZADOS POR LAS ASOCIACIONES DE FABRICANTES EUROPEOS Y AMERICANOS PARA VENDER LAS MERCADERIAS REZAGADAS EN ADUANA.

CALLE ESTADO 135 - 137

Sucursales: Buenos Aires y Valparaíso :-: CASA EN VALPARAISO: Avda. P. Mont, edificio Catedral

# En busca del plesiosaurio de la Patagonia

**Regresa a Bariloche la expedición exploradora. — No se encuentran sino relatos fantásticos. — Dos niños, uno de seis años y otro de doce, resultan ser los únicos testigos oculares de la presencia del plesiosaurio en la región. — Rastros desconocidos junto a la laguna Epuyen. — Un emigrado chileno asegura conocer de vista al plesiosaurio. — El aludido no comparece a los llamados de la dinamita. — La herencia de superstición de los chilotes visionarios: hay un cisne de oro en la comarca. — El Director del Museo Argentino no pierde la esperanza.**

BUENOS AIRES 29.—Regresó a Bariloche la expedición que fué en busca del plesiosaurio, la cual no ha dado resultados.

El enviado especial del diario "La Nación" informa lo siguiente al respecto:

"Según un relato bastante verídico, Sheffield no vió el animal. Quienes lo vieron fueron los hijos de Juana Conde, niños de doce y seis años de edad. Estos, andando por un monte vecino a su casa, vieron un animal de más de dos metros, de cuerpo redondo y de color bayo, cuya cabeza no pudieron ver bien, por tenerla escondida entre las ramas.

"Los chicos huyeron, y con ellos los perros, que se alejaron aullando. Luego se descubrieron en un sitio ribereño los rastros del animal, se le vió que salía del agua y que después volvía a la laguna por una parte llamada Mollin.

"Yo vi los rastros, y debo referir en mi relato que los distinguí apenas, porque se hallaban bastante borrados, por la huella de pies humanos. Sin embargo, mirándolas desde cierta posición se la podía advertir, asemejándose bastante al rastro que dejan las ruedas de una carreta: un guanaco que se hubiera arriesgado hasta la laguna hubiera podido producirla. De esta huella es imposible inferir la corpulencia del animal.

"Cuando manifestamos nuestras dudas a uno de los chicos de la Conde, que nos acompañaba, repitió con firmeza varias veces: "Este es el rastro".

"Además de la respuesta afirmativa de este niño, obtuve la declaración de un hijo de Sheffield, llamado Doris, de catorce años de edad, quien me relató un hecho extraño: me dijo que hacía unos quince días, hallándose al borde de otra laguna, socavada entre la arena y la montaña, en el momento en que ensillaba su caballo, vió venir hacia él, desde el centro de la laguna, un animal enfurecido, que chillaba como un cerdo. Me añadió que había huído, y como le preguntase si no sería un bullín de gran tamaño, me respondió con impaciencia: "¿Acaso no conozco yo a los bullines?"

"Hay otra versión, que nos fué suministrada, mientras nos dirigíamos a caballo con Crey hacia Balcon, y que pertenece a Antonio Ulloa o Ulloga, poblador chileno de cuarenta años de edad, y que se halla radicado hace veinte en el hoyo de Epuyen.

"Con acento de sincera conciencia, nos dijo que había visto en dos ocasiones, en el río Epuyen, al animal extraño. La primera vez hace tres años y la segunda en Enero último.

"Describiendo el animal, dice que era grande de porte, de cortas patas, con las cuales nadaba; que tenía un corto pelo colorado, y una especie de franja azulada al rededor del cuello. Agrega Ulloa que el animal emitía un raro piar, en el momento de zabullirse".

"La versión de Ulloa está en correlación con la de Sheffield. Ambas descripciones del animal coinciden en muchos puntos, de modo que bien podría ser que el animal que se vió cerca de la laguna de Epuyen fuera el visto en aquel río, pues, hace poco, hubo una gran crecida del río Epuyen, de modo que no sería improbable que el animal, aprovechando la crecida, hubiera pasado de una a otra parte.

"A pesar de estos indicios, nuestra prueba de la dinamita, no dió resultado alguno. Hay que advertir que en el contorno de la laguna se colocaron hasta once cartuchos, lo cual se realizó en medio de la expectativa de los miembros de la expedición. Muchos paisanos vinieron de remotos lugares a ver la salida del fabuloso animal. La explosión fué formidable. La conmoción hizo temblar las orillas y se propagó hasta los árboles de los alrededores. Es difícil pensar que ante semejante torbellino de aguas, no hubiera salido a la superficie el animal que habitaba en ellas, máxime si se considera que en la laguna no hay cuevas que pudieran haberle servido de refugio. Pues bien, no sólo no apareció el animal, sino que no vimos subir ni una sola trucha, las que abundan en estos lugares.

"Esta laguna de aguas límpidas estaba totalmente deshabitada: es fría, solitaria y su color verde contribuye a darle una mayor impresión de misterio".

"Ante semejante comprobación, se plantean numerosas conjeturas. Primeramente, cabe pensar en la formidable mistificación de Sheffield, aleccionado por los hijos de aquellos vecinos para hacer este "bluff" colosal, con la esperanza, tal vez, de que se le diera una buena recompensa. Si así fuera, cabe decir que los confabulados han aprendido a mentir con resultados brillantísimos, porque hay detalles e inflexiones de la voz, miradas y gestos que no se escaparían a los porteños acostumbrados a tratar con muchas variedades de pillos.

"Según ustedes habrán podido comprobarlo también, esta es la hipótesis primera, pero para quien haya recorrido estos parajes, cabe una segunda.

"Estos valles de la gran cordillera, entre espesos montes y cipreces y lagos helados bajo las sombras de las montañas graníticas, conservan como una especie de leyenda. Flota en el ambiente algo de misterioso. Por las tardes, las montañas se transforman, los peñascos tienden sobre los valles vastas siluetas monstruosas, que suelen tener formas humanas, de animales terribles, de palacios encantados, etc. No es difícil que este espectáculo de fantasmagoría haya servido a la imaginación de los pobladores, para que haya resultado fácil a Sheffield para hacerles creer lo del plesiosaurio. Además, todos ellos tienen una herencia fatal: poseen el alma supersticiosa de los chilotes, los que pasan todo el día relatando encuentros con animales sobrenaturales. A pocas leguas de aquí, junto al lago Puelo, existe un poblador que confiesa haber visto en la noche un cisne de oro gigantesco que atraviesa esos lugares por las noches. Esto es pura fantasía, pero explica bien el estado de ánimo de esa gente.

"La tercera conjetura, es la de que existe algo, que por una u otra causa, se ha escapado a la búsqueda de esta expedición que no puede seguir por más tiempo sus investigaciones, porque forman parte de ella personas que tienen asuntos importantísimos que atender en Buenos Aires, y que no pueden permanecer por más tiempo en esta región donde el Invierno ha aparecido".

Interrogado al respecto por un redactor de "La Nación", el Director del Zoológico, declaró:

"Hasta aquí nada hemos avanzado. En un telegrama recibido el Miércoles, enviado por el jefe de la expedición, ingeniero Frey, me dice siempre las mismas cosas. Todo va bien, menos la existencia del plesiosaurio, que va resultando una quimera. Sin embargo, las explosiones realizadas en el lago Epuyen, dieron indirectamente algún resultado, pues, con ellas salieron a la superficie algunos pequeños lagartos ciegos como los tritones de los Alpes. Como esos pequeños saurios, no son todos iguales a los tritones, se podrán fijar mejor sus estudios comparativos, comparando los de Europa con los de Sud América. Parece que está más adelantada la atrofia regresiva de los órganos de la vista; de eso podrán deducirse observaciones de alto interés sobre la cronogeología de ambos mundos. Si la expedición alcanza a traer vivos dos mamones de huemul, la expedición estará también relativamente compensada.

"Yo avisé a Frey que podían regresar; Frey me comunicó que habían llegado a esa región dos arrieros, duros para el frío y la nieve. Estos dos hombres con otros que elija Frey entre los colonos suizos de la región de Nahuel Huapi, seguirán la búsqueda de los rastros del animal, y posiblemente otros durante el invierno, hasta la llegada de la próxima Primavera. Esperamos que en Abril de 1923, la expedición dé resultados satisfactorios. Así, al menos, lo espero.

"En Diciembre, terminó diciendo Onelli, cuando la locomotora llegue a Bariloche iré allá con unos cajones de leche concentrada a cuidar mi nefritis, para reunirme con aquellos arrieros y convidarles de ella en el cráneo del primer criptoterio cazado y cantar victoria. ¡Oh! ¡Sabré cantar! O repetir con la poetisa argentina: "¡En un inmenso engaño puse mi inmensa fe!...".

Arsenogiobina 18 DA VIDA Y ALEGRIA

A LOS ANEMICOS, CONVALECIENTES Y DEBILES

Arsenoglobina 18, por contener hemoglobina, enriquece la sangre empobrecida, aumentando los glóbulos rojos de la sangre.
Véase Almanaque 18, pág. 18.

GRAN LIQUIDACION

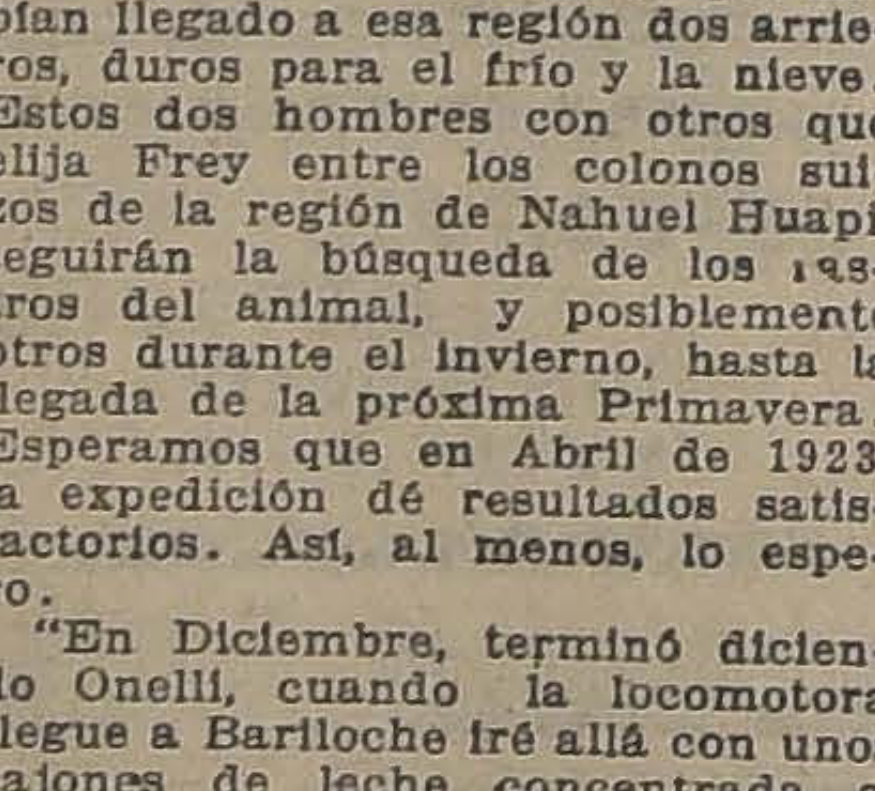

"Colle" EL CALZADO SIN RIVAL

Sigue la gran liquidación de calzado muy fino para señoras, sólo a $ 22 el par

"LA FLOR DEL DIA"
SAN ANTONIO 98, esq. MONEDA
A—28

Para Invierno

le servirán a Ud. los ternos, abrigos, sobretodos, trajes ricos de seda, lana, etc., que usó el verano tiñéndolos o desmanchándolos prolijamente en nuestros talleres. Los entregamos listos para usarlos inmediatamente.

Tintorería El Arte
AGUSTINAS 251
Frente al Templo S. Agustín, y
DELICIAS 2192
Portal Granello

# INFORMACIONES DEL INTERIOR

## VALPARAISO

### Censo escolar

Ayer terminaron los trabajos del censo escolar las comisiones que lo llevaban a efecto, todas las cuales procedieron con una actividad digna de la misión que se les encomendó.

### Matrimonio

En la Iglesia de los Salesianos se efectuará en la mañana de hoy el matrimonio de la señorita Luisa Canesa Solimano con el señor Domingo Cánepa Onetto.

### Ministro de Holanda

Mañana llegará a este puerto el Ministro de Holanda en nuestro país, señor W. B. Engelbrecht.

### Federación de Estudiantes

La Federación de Estudiantes ha elegido el siguiente Directorio:

Presidente, don Abelardo Contreras.

Vice-presidente, con Camilo Mori.

Secretario, don Oscar Pumarino.

Pro-secretario, don Guillermo Peralta.

Directores, señores Luis Marín, Aldo Cádiz, Adrián Carabantes, y Raimundo Alfaro.

El último puesto se lo disputan los señores Francisco Villagrán y Ernesto Tricot.

### Toros

En la Población Portales, se inaugura hoy la Plaza de Toros, llevando a efecto un simulacro de corrida el conocido matador Manuel Pomares, Troni, que nos visitará hace algunos años, cuando hubieron plazas de toros en este puerto.

### Foot-ball

En la cancha del Valparaíso Sporting Club se jugarán hoy las siguientes partidas de foot-ball por la primera división de la Liga Valparaíso:

Gold Cross con Artillero de Costa.

América con Badminton.

### Fiesta deportiva

Con motivo de la inauguración de la temporada deportiva de la Liga Magallanes, se llevará a efecto en Playa Ancha esta tarde, a las tres, una fiesta deportiva durante la cual se hará un desfile de todos los deportistas que tomarán parte en la temporada de foot-ball de la Liga.

Han prometido asistir a esta fiesta el Intendente y el Primer Alcalde.

### Club Naval de Valparaíso

El Directorio de esta institución para el período 1922-1923, ha quedado constituído en la siguiente forma:

Presidente, Vice-Almirante, don Francisco E. Nef.

Vice-presidente, Contralmirante don Miguel Aguirre.

Secretario, Capitán de corbeta don Calixto Rogers.

Pro-secretario, Capitán de fragata, don Jorge Cumming.

Tesorero, contador de navío don Francisco E. Rojas.

Directores, Capitán de navío don Arturo Swett; Capitán de navío don Anselmo Carabantes, Capitán de navío don J. Olegario Reyes, Capitán de fragata don Bernardo Riquelme, Capitán de fragata, don Hipólito Marchant, capitán de corbeta don Juan T. Gerken, ingeniero de corbeta don Ignacio Toro.

Directores suplentes: Ingeniero de navío don Diógenes Córdova, ingeniero de fragata don Desiderio Cubillos, contador de corbeta don Avelino Ortiz.

### Movimiento marítimo

Ayer entró:
El Don Carlos, de Lota.
Ayer salió:
El Arauco, para Pisagua.
El Lunes se esperan:
El Orita, de Liverpool.
El Santa Elisa, de Nueva York.
El Martes saldrán:
El Magallanes, para Iquique.
El Taltal, para Arica.
El Galvarino, para Antofagasta.
Hoy debe llegar:
El Palena, de Pimentel.

### Asociación de Productores de Salitre

La Asociación de Productores de Salitre ha recibido el siguiente cablegrama de Londres:

"Aikman Ltd. (London), nos informa que entregas en Europa en Abril fueron 125,000 (toneladas). Provisión visible en Europa, 394,000 (toneladas). Toda existencia en el interior de Estados Unidos, dispuesta y provisión visible se estima en 80,000 toneladas.

## TARAPACA

(De nuestro corresponsal, por telégrafo)

IQUIQUE, 29 de Abril.— **Páro general.**— Por celebrarse el 1.o de Mayo, la fiesta del trabajo, los obreros han acordado un páro general que empezará el Lunes a las 6 A. M. y terminará el Martes a la misma hora.

**Despedida de un comerciante.** — Por dirigirse al sur un antiguo comerciante de Tarapacá, señor Humberto Solimano, los elementos sociales de Iquique le han ofrecido diferentes manifestaciones como demostración del pesar que ha causado su alejamiento definitivo. El señor Solimano deja recuerdos imborrables como benefactor de instituciones de caridad. Ultimamente ha donado $ 20,000 en favor de la Sociedad de Veteranos, para que sea entregado a los miembros más indigentes a medida que necesiten. La prensa en general lo ha despedido con encomiásticos términos.

**Entradas aduaneras.**— Las entradas aduaneras correspondientes al mes presente han alcanzado a $ 5.149,591.59 moneda corriente.

## ANTOFAGASTA

ANTOFAGASTA, 29.— **Suicidio.**— Por decepciones amorosas puso fin a su existencia el joven don Pedro Radich, hijo de un acaudalado comerciante.

**Contrabandos de ganado lanar.**— Existen denuncios que en los meses de Febrero y Marzo se han internado por San Pedro de Atacama varios lotes de ganado lanar, sin pagar los derechos de internación. El juez de subdelegación, don Carlos Cisternas, ha denunciado a la policía comunal estos hechos.

ANTOFAGASTA. — **Funerales de un conscripto.**— Se han verificado los funerales del conscripto del Regimiento Esmeralda, Higinio González, de la primera compañía de esa unidad militar.

Concurrieron delegaciones del Grupo de Artillería Borgoño, de la Policía y la Banda de músicos del Regimiento Esmeralda.

## O'HIGGINS

### La fiesta de clausura del año escolar

**DE LAS ESCUELAS PRIMARIAS DE SEWELL**

**Tendrán lugar hoy**

Hoy tendrá lugar la fiesta de clausura del año escolar en el Mineral de "El Teniente", con el siguiente programa:

Primera parte:

1. Canción Nacional de Chile cantada por alumnos de todas las escuelas con acompañamiento de la Banda Braden.
2. Distribución de premios.
3. Himno Patria Nueva, coro, cantado por alumnos de todas las escuelas.
4. La Gheisa, danza por alumnas de la escuela N.o 34.
5. ¿Qué serás? Monólogo por un alumno de la Escuela N.o 44.
6. "El canario", comedia interpretada por alumnas de la escuela N.o 34.
7. Aires regionales españoles.

Segunda parte:

1. Fatima, couplet oriental, por una alumna de la escuela N.o 34.
2. "La calumnia descubierta", comedia interpretada por alumnas de la escuela N.o 43.
3. Couplets, por una alumna de la escuela N.o 43.
4. Serenata de Schubert, fantasía.
5. Monólogo cómico por Revoltoso.
6. "La gitana", opereta original de Juan Rafael Allende, interpretada por alumnas de la escuela N.o 34.
7. Parodias, por Juancito.

Nota. — Los entreactos serán amenizados por la estudiantina del Centro Social Cordillera y la Banda Braden.

## TALCA

TALCA.— **Manifestación de despedida.**— En los comedores del restaurant Vallespir se realizó antenoche la manifestación de despedida que sus amigos civiles ofrecían al teniente 1.o señor Manuel Iturriaga, con motivo de su próxima partida al sur.

**Hallazgo de un cadáver.**— A inmediaciones de Querpel, en la propiedad del señor Ismael Mesías, la policía de Maule encontró el Viernes último en el fondo de una quebrada el cadáver de Pedro López, hombre tranquilo de unos 45 años de edad y que se dedicaba a los trabajos de albañilería.

El cuerpo del extinto estaba en completo estado de descomposición cuando fué encontrado, lo que hace creer que Pedro López ha muerto varios días atrás.

## ÑUBLE

CHILLAN. — **Un agricultor que impide se efectúe el censo**—La Junta Comunal ha informado que el señor Ricardo Solo Saldivar, propietario del fundo "Miraflores", se negó terminantemente a que se efectuara el empadronamiento de los niños que viven en su propiedad. El señor Intendente de la provincia en conocimiento de este hecho ordenó el auxilio de la fuerza pública para que se hiciera el censo escolar en el fundo citado.

**Curso de Derecho Público.**—El Lunes se inaugurará el Curso de Derecho Público, que se verificará gracias a la iniciativa del señor Belisario García.

## LINARES

LINARES, 29.— **Fiesta en el Grupo Aldunate.**— Hoy tendrá lugar en el cuartel del Grupo Aldunate una fiesta ofrecida por el cuerpo de sub-oficiales de la unidad a sus colegas del Regimiento Valdivia, acantonados en Cauquenes.

Después de un amistoso match de football que se jugará en la cancha del Aldunate, se le ofrecerá en la noche un banquete, al que han sido invitadas las autoridades locales y la oficialidad de ambos cuerpos.

## VALDIVIA

(De nuestro corresponsal, por telégrafo)

VALDIVIA, Abril 29.—**Asesinato.** — Augusto Pardo asesinó a José María Fourniel. Ha declarado que procedió por mandato del ex-tesorero municipal en unión con Pedro Zumelzu, quien le ofreció una gruesa suma de dinero, dándole una carabina para que perpetrara el crimen.

En vista de esto, el juez de Río Bueno mantiene incomunicados a Zumelzu con sus hijos, habiéndose establecido plenamente la inocencia de los señores Enrique Steck y Julio Becker, contra quienes había procedido en un principio el juzgado por declaración de la víctima, que los señaló como responsables antes de morir. Se estima que Zumelzu es sólo un instrumento.

# SPLENDID-HOY

DIRECCION: MAX GLUCKSMANN

**MATINEE a las 2.45**

Las DOS PRIMERAS funciones del grandioso y sensacional super-serial alemán.

EL HOMBRE SIN NOMBRE

PLATEA $ 1.50. — NIÑOS $ 0.80

**SELECTA a las 5 P. M.**

**LO QUE LAS MUJERES AMAN**

Por Anita Kellermann.

**PRIMERA NOCHE 9.15**

**CONSTANCE TALMADGE**

En **BUENAS REFERENCIAS.**

6.30 y 10.30

Funciones de gran moda.
Sublime estreno

"PARAMOUNT"

# WALLACE REID

El más gentil actor, ídolo del mundo femenino, en su creación suprema, el sublime poema romántico.

EL MANANTIAL DEL AMOR

---

# República

Av. Rep. 239.— Teléf. Inglés 3613

— HOY —

MATINEE A LAS 2 1|2 en punto.—PLATEA NIÑOS $ 0.80.—BALCON grandes $ 0.80

EDDIE POLO en la 4.a función de **EL HIJO DEL CIRCO** y fin de **EL HOMBRE MONO**

**ESPECIAL 6.15.— NOCTURNA 9.30.—** Estreno de la novela de **OCTAVIO FEUILLET.**

**La Novela de un joven pobre por Pina Menichelli**

---

# IRIS

Castro 130. Teléf. Inglés 3613

— HOY —

MATINEE A LAS 2 1|2 en punto.

EDDIE POLO en la 2.a función de **EL HIJO DEL CIRCO** y fin de **EL HOMBRE MONO**

**ESPECIAL 6.15.— NOCTURNA 9.30.—** Estreno de gran lujo.

**Anna Nilsson en La Fuerza Espiritual**

---

# ¿¿DEBE SIEMPRE PERDONAR LA MUJER?

---

# T. Delicias y Mundial - HOY

ALAMEDA Y SAN ALFONSO :-: GALVEZ 447, PLAZA ALMAGRO

MATINEE a las 3.—Doble función colosal.— Grandioso estreno de la serial

**La Reina de los Diamantes**

Además en el Delicias Ep. 10, 11 y 12, y en el Mundial, Ep. 4, 5 y 6 de la serie de EDDIE POLO.

**El Hijo del Circo**

Especial a las 6.30 en el **DELICIAS** "LA REINA DE LOS DIAMANTES" Estreno de los Episodios 4, 5 y 6

Especial a las 6.30 en el **MUNDIAL** EL HIJO DEL CIRCO Estreno de los Episodios 10, 11 y 12

NOCHE, a las 9.30, en ambos teatros, doble función de lujo y aventuras. El intenso drama de pasiones y amoríos, creado por la bella Mlle. BARCLEA.

**LOS DIABOLICOS**

y la tragedia de horror entre bandidos e indios, aventureros del oro y fanáticos del robo.

**ORO Y SANGRE**

---

# TEATROS - MUSICA - CINES

## SANTIAGO

**COMPAÑIA SERRADOR-MARI.** — La famosa comedia dramática de Linares Rivas "La garra" atrajo anoche a esta sala una numerosa concurrencia. La obra es puesta con corrección y en diversos pasajes provocó calurosos aplausos del público.

El cartel de hoy anuncia tres funciones: matinée, el drama gran guignol de Muñoz Seca, "La razón de la locura"; vermouth, la comedia "Marianela", adaptación de los hermanos Alvarez Quintero de la novela de Galdós, y noche, la aplaudida comedia de Arniches, "La chica del gato".

Mañana se estrena el famoso drama de Björnstjerne Bjóerson, "Una quiebra".

## COLISEO

**LA COMPAÑIA DE OPERETAS DEL POZO-BENACH.— Los debuts de hoy.**— La segunda representación de "La viuda alegre" atrajo ayer tanta concurrencia como la noche de su estreno, viéndose la amplia sala del Coliseo completamente ocupada.

La reprise de la celebrada obra de Lehar ha permitido apreciar mejor el conjunto que dirige el tenor Francisco del Pozo. Aun cuando no es posible hacer crítica, en el sentido riguroso del concepto, ante el trabajo de una Compañía que ha sido formada teniendo en vista especialmente precios populares, la verdad es que el conjunto que actúa en el Coliseo puede afrontar con ventaja un examen de sus elementos. Desde luego se ve un bien intencionado esfuerzo colectivo e individual para hacer un trabajo correcto, y ese empeño visible inclina a sentir simpatía por el conjunto. Por otra parte, ese empeño no es perdido desde el punto de vista artístico; la mise en scene, en general, ha resultado satisfactoria y los artistas se han expedido bien. La señorita Rodoreda es simpática, tiene una coquetería agradable y sabe gustar porque es sencilla y sin pretensiones. Aunque su voz es poco poderosa y su escuela de canto es todavía imperfecta, sabe salvar los escollos, matizando con discreción los pasajes ingratos y difíciles. La tiple señora González también gusta, porque, además de su voz agradable, tiene gracia y desenvoltura en el palco de la escena. Entre el elemento masculino, el tenor del Pozo, el tenor Ubilla y Benach integran un conjunto simpático y agradable.

En resumen, las dos funciones han dejado una excelente impresión en el público, y se puede asegurar que la Compañía hará una buena temporada. Se la merece, porque la constitución de esta Compañía significa un esfuerzo considerable y porque, sacrificando beneficios personales, se ha puesto a las localidades un precio popular.

—Hoy, en vermouth va "Marina", la hermosa zarzuela del maestro Arrieta, que servirá para debut del barítono Carlos Puelma y bajo Lautaro García, distinguidos artistas chilenos que siempre han actuado con éxito en conjuntos de óperas.

Completarán el cuadro de cantantes la tiple cantante Paquita Rodoreda y el tenor Francisco del Pozo.

En la noche irá "La tempestad", haciendo el viejo Simón el barítono Emmanuel Martínez, cantante oficial de las temporadas líricas de nuestro Teatro Municipal.

Los demás intérpretes de esta obra serán las tiples Rodoreda y González, tenor del Pozo, bajo García y Ricardo Benach, que hará el tenor cómico.

En matinée se repite "La viuda alegre'

—Mañana, gran función de gala en conmemoración del Día del Trabajo.

## UNION CENTRAL

**LA COMPAÑIA NARCISIN.**—Con el éxito de los días anteriores hizo ayer sus funciones la Compañía Narcisín, estrenando en la noche la bonita revista fantástica: "El tesoro del Gorrión", letra de Enrique Rambal y Romeo, música de los maestros Ventura y Gray.

Consta la obra de seis cuadros, escritos con ingenio y llevados en forma de un viaje, lo que da márgen para algunos trucos escénicos bien hechos, y para hacer una magnífica presentación en sastrería y decorados. Varios números musicales fueron obligados a repetirse, y los chistes y situaciones cómicas que abundan en este viaje fantástico fueron celebrados, pues el chico Narcisín en el Gorrión hace una interpretación muy graciosa y llena de simpatía, secundado por el conjunto, que dominaba la obra; gustaron especialmente el cuadro de Marsella, el choque de trenes y el cuadro final, titulado: "La conquista del Tesoro".

Hoy se repite la revista en matinée y noche, yendo en la matinée con el sainete "La Magdalena te guíe", estrenado también anoche con aplausos; y en la nocturna, con el estreno de la comedia cómica: "Los amigos del alma".

La sección vermouth anuncia la quinta representación del bonito sainete "El Pibe del Corralón", creación de Narcisín. Como se ve, los tres programas son de interés y seguramente atraerán público.

**NARCISIN Y LOS NIÑOS.** — El aplaudido actor de nueve años, Narcisín, cuyos triunfos hemos comentado, ha resuelto hacer semanalmente una matinée con una obra escogida, repartiendo entradas gratis a niños de escuelas y colegios, y a instituciones que tengan niñas a su cargo, idea simpática y que empezará a llevarse a efecto desde el Miércoles próximo, a las cuatro de la tarde.

## ESMERALDA

**AMERICAN CIRCUS.** — Cuatro funciones habrá hoy en el Esmeralda. A las 2.45 habrá una primera matinée por el American Circus con un programa especialmente dedicado al mundo infantil. Trabajarán el oso hormiguero, los perros, los monos, los caballos, el cabro etc. Los mejores números de la trouppe serán presentados, entre ellos el conjunto completo de payasos y tonys.

A las 4 30 habrá una segunda matinée con la segunda función de la serie "La reina de los diamantes", por Chesebro y Elieen Sedwick. Los asistentes a la primera matinée podrán quedarse a la segunda sin recargo de precio.

A las 6.5 se dará una función de cine-concierto. La vista que se exhibirá es "Los peligros del amor", una de las mejores modernas creaciones de Constance Talmadge. Trabajarán los excéntricos Mustafacito y su amigo.

En nocturna, a las 9.15, dará su mejor función de la temporada el American Circus. Hay anunciados cinco debuts y repetición de los números que más han gustado en las funciones anteriores. Las localidades son numeradas.

## SETIEMBRE

**DESPEDIDA DE LOS MAROCCOS Y PIERRETTE FIORI.** — Hoy da sus últimas funciones en este teatro el excelente conjunto de variedades formado por Pierrette Fiori y Los Maroccos.

En las funciones de tarde y noche harán los mejores números de su repertorio. El cine repetirá la gran vista alemana: "Sumurun", por Pola Negri, Ernesto Lubitch y Harry Lietdke.

En la matinée se dará la segunda función de la serie "La reina de los diamantes", interpretada por Eileen Sedwick y Jorge Chesebro. Los Maroccos harán sus cómicos actos: "El hombre que hace reir" y "Match de box Sánchez-Mosca", con trucos y escenas dignas de una obra Mack-Sennett.

La orquesta del maestro Carlini amenizará los espectáculos con un selecto programa.

## BRASIL

**DESPEDIDA DE ANA PETROWA Y JAN KAWESKI.** — En las tres funciones de hoy actuarán Ana Petrowa y Jan Kawesky, los célebres artistas coreográficos que con tan simpático éxito han actuado en el Comedia, Unión Central y Setiembre. Como despedida harán sus más hermosas creaciones a fin de dejar buen recuerdo en el público.

El cine exhibirá en matinée: "La novia de todo el mundo", un lindo cuento del mismo estilo de los de Mary Pickford interpretado por Olivia Thomas.

En la nocturna se estrenará la comedia "El secreto de los arrecifes", cuyo sentimental argumento hace recordar las poéticas narraciones de Lamartine y de Edgard Poe, sobre motivos marinos. Olivia Thomas, la malograda actriz, es la protagonista de esta bella historia.

La orquesta del maestro Vergara ejecutará un buen programa.

## NOTICIAS TEATRALES

**LA VELADA DE DESPEDIDA DE ACEVEDO HERNANDEZ.** — Como lo hemos anunciado el Lunes 8 se llevará a efecto la velada que un grupo de intelectuales prepara, con el objeto de despedir al conocido autor teatral Antonio Acevedo Hernández, que partirá próximamente a Buenos Aires.

Muchas son las adhesiones que ha recibido este conocido autor obrero, que gracias a su esfuerzo y perseverancia ha logrado triunfar plenamente, como autor teatral y como novelista. Antonio Acevedo Hernández, al igual que Florencio Sánchez en Argentina, representa en nuestra patria una figura destacada en las letras nacionales; por cuyo motivo creemos que la velada que le preparan sus amigos en el teatro Esmeralda será todo un éxito.

Se estrenará ese día la última producción de este autor: "La sangre", drama de fuerte emoción.

## NOTICIAS CINEMATOGRAFICAS

### SPLENDID

**"EL MANANTIAL DEL AMOR".** —Tanto en la especial de gran moda a las 6.30 como en la segunda sección nocturna a las 10.30 de hoy del concurrido cine de moda de nuestra sociedad, el Splendid, será estrenada una gran producción de la famosa manufactura "Paramount", que, como se sabe, es la que más perfectas obras de arte produce en el mundo, "El manantial del amor", poema romántico desarrollado en los más encantadores paisajes, y cuyo argumento está basado en la regeneración de un hombre por el amor de una mujer.

Hace en esta obra su última y mejor creación, el más simpático y gentil de los actores del cine, Wallace Reid, secundado admirablemente por la bellísima Ann Little. El progreso del arte silencioso es evidente. Esta film así lo comprueba. Wallace Reid realiza su mejor creación en esta obra maestra.

En la primera sección de la noche a las 9.15 P. M., se exhibirá la obra que ayer alcanzó un verdadero suceso, "Buenas referencias", graciosísima comedia de amor y locuras juveniles, en la que hace su mejor creación la encantadora Constance Talmadge.

En la Sección Selecta a las 5 P. M., se exhibirá la gran super-producción de chicas atléticas con escenas clarísimas, filmadas debajo del mar, titulada: "Lo que las mujeres aman", por la escultural campeona mundial de natación, Anita Kellermann.

En la primera matinée de hoy, que comenzará a las 2.45 P. M., y terminará a las 5 P. M., se exhibirán las dos primeras funciones del gran super-serial alemán, titulado: "El hombre sin nombre", funciones que se titulan: "El ladrón de millones", la primera y "El emperador del Sahara", la segunda. Obra interpretada admirablemente por el gentil y simpático gran actor alemán Harry Liedtke, quien se revela en esta obra como un deportista admirable y un gran aviador; le acompaña la encantadora Mary Christians.

### IMPERIO

Como hemos venido anunciando, la Sala Imperio ofrecerá en el día de hoy una matinée y una sección Selecta especiales, con programa escogido y adecuado en la primera para el público infantil, al que debe evitársele las emociones fuertes y presentársele más bien algo educativo, ameno y alegre. De este modo, en la matinée se ofrecerá un interesante y doble programa; la hermosa creación fantástica de la nadadora mundial Anita Kellermann, titulada "La reina de los mares", y el estreno de una graciosa comedia en dos partes, de constantes situaciones cómicas. En la sección Selecta de las 4.30 P. M. se repetirá una vez más la proyección de la hermosa obra de desnudos artísticos, "Cuerpo y alma", por Audrey Munson.

En las secciones vespertina y nocturna ofrecerá el estreno de una nueva producción Goldwyn, protagonizada por Jack Pickford, elegante y simpático galán de veinticuatro años, hermano de la popular Mary Pickford. La comedia se titula "Que reviente mi suegro" y tiene el gracioso subtítulo de "¡Pepinos en salmuera!", a causa de que quien ha de ser el suegro de nuestro simpático Jack, es nada menos que el Rey de los fabricantes de pickles. En resumen, por argumento y presentación, "Que reviente mi suegro" es una encantadora comedia que asegura dos horas de espectáculo ameno y jovial.

### ALHAMBRA

Este cine ofrecerá hoy en su matinée de costumbre a las tres P. M., la reprisse de la función cuarta de "El hijo del circo", compuesta por los episodios 10, 11 y 12, estrenados el Viernes con un éxito que demuestra que el triunfo de esta gran creación sensacional de Eddie Polo va cada día en aumento. En las secciones de la tarde y de la noche estrenará la hermosa película Realart titulada "La señorita pizpireta" o "El payasito", obra fina, delicada, de situaciones sentimentales y alegres en que obtiene un triunfo más Mary Miles Minter. En las funciones de mañana se presentará la reprisse de la extraordinaria producción Sascha-Film de Berlín, titulada "La marca infamante", en que reaparece la hermosa actriz Lucy Doraine en un elegante y emocionado rol.

### SAN MARTIN

En matinée este teatro repite hoy la tercera función de "El hijo del circo", que consta de los episodios séptimo, octavo y noveno. En la especial y en la nocturna, funciones de moda, estrenará la séptima producción extraordinaria titulada "La marca infamante", obra de la manufactura Sascha-Film de Berlín, protagonizada por Lucy Doraine. Esta nueva producción es un emocionante drama de intrigas, misterio y espionajes entre el mundo diplomático de Europa, que presenta interesantes visiones de Roma, París, Londres y Petrogrado. A continuación de este estreno irá el de la hermosa película de fantasía y leyenda, filmada en el fondo del océano, "La reina de los mares".

### VICTORIA

En matinée reprisa hoy este teatro los episodios séptimo, octavo y noveno de la serie sensacional de Eddie Polo, "El hijo del circo". En la especial, como en la nocturna, será estrenada la nueva producción Goldwyn de lujo, titulada "Que reviente mi suegro", alegre comedia de amores y pololeos con que se presenta el simpático galán de veinticuatro años, Jack Pickford, hermano de "La novia del mundo".

### COMEDIA

Cuatro funciones da hoy este teatro, haciendo en ellas dos estrenos.

Se destaca en primer lugar la pieza que se da en la soiree y deberá repetirse en la nocturna, cuyo título es "El amor del otro", de la cual la prensa ya ha hablado en repetidas ocasiones. A fin de que el público se compenetre rápidamente

---

# NARCISIN

invita a las familias de Santiago a su primera matinée en el

**UNION CENTRAL-Hoy a las 3.30 P. M.**

en que presenta

**El Tesoro de Gorrión**

compuesto especialmente para el genial artista de

**8 AÑOS DE EDAD**

En esta pieza de gran movimiento preséntase en escena un buque y un tren en movimiento.

A pedido de **NARCISIN**, se concede a los niños una rebaja de un 50 por ciento.

Pídanse las entradas desde las 10 A. M.

**PRECIOS:**

Palco, $ 30.—Platea, $ 6.—Niños, $ 3.—Balcón, $ 4.—Anfiteatro, $ 1.50

Vermouth, 6.30: "EL PIBE".

Noche, 9.30: "LOS AMIGOS DEL ALMA".

---

**TEATRO SANTIAGO**

**Merced, entre Plaza y San Antonio.—Empresa Ernesto Bouquet.— Compañía Española de Comedia Moderna Serrador-Marí.**

Hoy Domingo 30 de Abril de 1922.—Matinée, a las 3.30, grandioso éxito "La razón de la locura".

Gran vermouth social a las 6.15, "Marianela".

Noche, a las 9.30, 7.a representación "La chica del gato".

Lunes 1.o de Mayo "¡Una quiebra!"

---

**TEATRO UNION CENTRAL**

**Empresa Ansaldo, Queirolo y Cía.**

HOY DOMINGO 30 DE ABRIL

Matinee a las 3 y media.— **"LA MAGDALENA TE GUIE"** y

**TESORO DE GORRION**

Vermouth, a las 6 y media.— 5.a representación de **"EL PIBE DEL CORRALON".**

Noche, a las 9 y media..— **"AMIGOS DEL ALMA".**

**TESORO DE GORRION**

---

**MECANICOS**

competentes, que sepan trabajar solos, se necesitan en

**DARDIGNAC 165**

---

**LUNLEY y Cía.**

**TEATINOS 76**

Taller mecánico. Composturas, arriendo, compra-venta de cinematógrafos y accesorios. Reciben aparatos a consignación anticipando fondos.

Atienden órdenes de provincias.

**REFERENCIAS BANCARIAS**

---

**TEATRO COLON**

**HOY — TRES FUNCIONES**

Matinée: Exito

**El Hijo del Circo**

episodios 1, 2 y 3.

ESPECIAL: suceso

**La Reina de los Diamantes**

episodios 1, 2 y 3.

NOCHE: estreno super-extra

**Las Aves Negras**

---

**Pronto en Santiago**

**GRANDES ATRACCIONES**

— PARQUE FORESTAL —

**DIEZ DIAS, MAS O MENOS**

(SI EL TIEMPO PERMITE)

**CONEY ISLAND**

Silodrome o muro de muerto. — Estatuas de mármol vivientes. — Bonitas sirenas. — Fenómenos humanos. — Carrouseles. — Rueda de Chicago. — El Whip.

**Las últimas novedades del Parque de**

**"CONEY ISLAND" New York**

---

**COLISEO NACIONAL**

**ARTURO PRAT 1021. — EXITO ESTUPENDO DE LA COMPAÑIA DE OPERETAS DEL POZO - BENACH**

HOY — DOMINGO 3 GRANDES FUNCIONES — HOY

**MATINEE**, a las 3.15 **P. M.: LA VIUDA ALEGRE.**

**ESPECIAL**, a las 6.30 **P. M.:** Debut del bajo **L. García** y barítono **C. Puelma**, con

**MARINA**

**NOCHE**, a las 9.30 **P. M.** Estreno del eminente barítono chileno: **EMMANUEL MARTINEZ**, con

**LA TEMPESTAD**

**Precios: $ 2 platea; $ 1 balcón; y $ 0.60 galería.**

LUNES: Gran función de gala en homenaje al **DIA DEL TRABAJO.**

---

**T. D. Cloch -Hoy - Matinée infantil 3 P. M.**

Estreno cómico Universal. 4 comedias y drama de cow boys. V. y N. estreno Paramount

**UNA DAMA ENAMORADA**

por ETHEL CLAYTON.

---

**T. FRANKLIN. — San Diego 2015**

Matinée doble a las 2.30.

**La Reina de los Diamantes**

Episodios 1, 2 y 3, y **ESCANDALO EN PRIVADO.**

Selecta a las 4.45.

**EL HIJO DEL CIRCO**

Episodios 7, 8 y 9.

Especial a las 6.30.

**EL PENDENCIERO**

por F. FARNUM.

Noche a las 9.30. Función doble:

**La Reina de los Diamantes**

Episodios 4, 5 y 6, y **EL PENDENCIERO.**

ESPECIAL y NOCHE nuevos números de variedades por **PEPE PUIG**

---

**TEATRO SANTA LUCIA. — HOY**

**Gran Baile**

De 6 a 8 P. M. — Espléndida orquesta.

---

**T. CHILE** - **VICTORIA. — 3 ESPLENDIDAS FUNCIONES 3**

**MATINEE A LAS 3 P. M.**

**Función doble**

Universal presenta:

1.er Programa cómico:

1.o **LEONES EN EL HAREM**

2.o **EL PISAVERDE.**

3.o **SE VENDE UN AUTO.**

Y además:

**EDDIE POLO**

— EN —

**EL HIJO DEL CIRCO**

Primera función.—Episodio 1.o Dinero ensangrentado. 2.o La bala en forma de hongo; 3.o Las pruebas robadas.

**ESPECIAL A LAS 6.30 P. M.**

**Función doble**

Universal presenta los tres primeros episodios de la serial

**La Reina de los Diamantes**

Argumento de combate, luchas y persecuciones, y el fin de la notable

**LA NOVELA TRAGICA**

Todo a precios corrientes.

**NOCHE A LAS 9.30 P. M.**

**Función doble**

Pioneer-Picture presenta

**Momentos Robados**

interpretación de la célebre MARGARITA NAMARA, y

**JUVENTUD INTREPIDA**

Primoroso argumento de encantos juveniles.

---

**ALHAMBRA Y VICTORIA — HOY TRES FUNCIONES**

**MATINEE**, a las 3 **P. M.** Reprise de la emocionante serial por

**EDDIE POLO, EL HIJO DEL CIRCO**

en el Alhambra, episodios 10, 11 y 12. En el Victoria, 7, 8 y 9.

**ESPECIAL Y NOCTURNA:** Estreno Realart de lujo. La deliciosa comedia por MARY MILES MINTER

**La Señorita Pizpireta (El Pavasito)**

---

**SAN MARTIN — HOY**

**MATINEE:** Episodios 7, 8 y 9 de

**EL HIJO DEL CIRCO**

**ESPECIAL Y NOCTURNA:** 7.o estreno extraordinario y de moda:

**LA MARCA INFAMANTE**

POR LUCY DORAINE

**TARDE Y NOCHE** estreno de super-producción Paramount. El doctor Jeckill and Mr. Hayde.

## TEATRO ALAMEDA - Matinée

**La Bestia Humana** POR EL CELEBRE TRAGICO PRINCIPE DEL ARTE MUDO.
**John Barrymore:**

Además, la comedia Mack-Sennet,
EL VELOZ DE SAN JOHN

FUNCION DOBLE

Dos series. 4.o, 5.o y 6.o episodios de la serial
**La Reina de los Diamantes**
y 2.a función de la serial alemana.
EL HOMBRE SIN NOMBRE

ESPECIAL Y NOCHE REGIO ESTRENO DE ARTE

## GARDEN

**Lo que las mujeres aman**
Por la célebre nadadora y escultural
**ANNETTE KELLERMANN**

MATINEE FUNCION DOBLE 4.o, 5.o y 6.o EPISODIOS DE
**La Reina de los Diamantes**
Y 2.o Programa Cómico Universal
"EL GATO DE LA MALA SUERTE" y "EL COMPAÑERO DEL CHICO"

---

¡MEMORABLE! ¡HISTORICA!...
Será la fecha del MIERCOLES
**3 DE MAYO**
EN EL SPLENDID

Estreno de la reproducción de la Revolución Francesa
La película alemana que triunfa en Francia, Inglaterra y Estados Unidos.:

# DANTON

Horas de terror, de pasiones colectivas e individuales!

LOS 2 ÁSES ALEMANES:
**EMIL JANNINGS y WALTER KRAUSS**
Y LAS DOS VENUS DE 17 AÑOS:
**CHARLOT ANDER y MADGE LITTER**
Y VEINTE MIL COMPARSAS
Localidades numeradas en venta.

---

## IMPERIO - Hoy Matinée

**ENTRADA GENERAL: $ 1.00**

Espectáculo especial para niños. DOBLE PROGRAMA:
**LA REINA DE LOS MARES**
Por ANNETTE KELLERMANN; y
**CAZADORES DE PALOMAS**
Graciosísima comedia por los bufos CLETO y MARIANO.

HOY — A las 4.30 — Sección SELECTA
Por última vez en Chile:
**CUERPO Y ALMA**
Desnudos de arte por AUDREY MUNSON.

HOY — A las 6.30 y 9.30 — ESPECIAL y NOCTURNA
Hermoso estreno GOLDWYN:
**Que reviente mi suegro**
O PEPINOS EN SALMUERA
Graciosa comedia de amores por JACK PICKFORD.

MIERCOLES 3:
8.o de Moda

ESTRENO SENSACIONAL
LA 8.a PELICULA
EXTRAORDINARIA

# LA MUJER X

Super-producción GOLDWYN; versión cinegráfica del emocionante drama de Bisson. Intérprete:
PAULINA FREDERICK

---

de lo que significa este film, basta con manifestar que él es interpretado por los célebres protagonistas de "El pensador": Andre Nox y Mlle. Madys.

La obra de hoy si no supera a "El pensador", por lo menos le iguala. Es un bello triunfo de la célebre manufactura Gaumont-Pax.

En matinée. interpretada por Roy Stewart, el cow-boy galán que sigue a Tom Mix, "Con la vida en un pelo".

En Selecta se presenta "Evangelina", el genial poema de Longfellow, donde se canta el amor eterno, a la belleza del sacrificio según las vicisitudes de la vida.

Esta obra la interpreta Myriam Cooper, la célebre protagonista de "Vindicación".

### AMERICAN

Con tres funciones, muy selectas, funciona hoy esta concurrida sala. Se pone en pantalla en matinee el emocionante film de aventuras de cow-boys: "El Rajadiablo", por Tom Mix.

La especial se hace con "Una modelo virtuosa", interpretada por Dolores Casinelli.

En la noche va la famosa obra pasional que tanto entusiasmo ha despertado en el público "La fascinación del Jaspe", obra que interpreta Paulina Frederick.

### ALAMEDA

En matinee se pone en pantalla las dos seriales que más han llamado la atención del público, que son "La Reina de los diamantes" y "El hombre sin nombre", las segundas funciones, respectivamente.

En especial y nocturna se estrena el gran espectáculo de arte "La bestia humana", donde el célebre John Barrymore, el genial artista norteamericano hace el papel más complejo que pueda verse en la escena muda. Es una obra de tema fuerte que requiere un público de condiciones nerviisas especiales.

### GARDEN

**"INTERNADO DE SEÑORITAS".** —La matinee se hace con la segunda función de la gran serial "La Reina de los Diamantes".

En la especial y nocturna se estrena el hermoso trabajo de Mack Sennett, "Internado de Señoritas", obra de inmensa gracia que se desarrolla en el interior de un colegio de las más bellas muchachas de Broadway.

### AVENIDA

En la matinee se presentará, a pedido del público, el interesante argumento Fox, creación del simpático actor William Russell, titulado: "Eso... lo arreglo yo", tema de aventuras y graciosas situaciones cómicas.

En la selecta están anunciados los tres primeros episodios de la super-serial Universal: "La Reina de los "Diamantes", argumento sensacional de luchas y persecusiones, creación de los intrépidos actores Jorge Chesebro y Eileen Segdwick.

En especial y noche, presenta una película Fox, "Mi amorcito"; su tema quiere enseñarnos cuál es el momento psicológico en que una chiquilla hermosa tiene que poner en juego esa suprema arte que posee toda mujer para enamorar un hombre; la protagoniza Shirley Mason.

### DIECIOCHO

La matinée de hoy, como las anteriores, está dedicada especialmente a entretener a chicos y grandes.

Hoy se estrena el primer programa bufo y de variedades de la nueva manufactura Universal. Entran las comedias: "Se vende un auto", "Leones en el Harem", "El Pisaverde heróico" y "Drama de cow-boys", que tanto entusiasma a los niños. Dsecriptivas y además una chistosa comedia Mack Sennett.

En las secciones de moda estrena la notable comedia dramática, de tesis social, titulada: "Una dama enamorada", creación de la estrella de la Paramount, Ethel Glayton.

Mañana estrena: "La bestia humana", por John Barrymore.

### PEDRO DE VALDIVIA

Para hoy anuncia este cine tres funciones. En matinée, a las 3.15, se pasará la hermosa cinta cow-boy, por el coloso William S. Hart, "Lobos del camino". En especial y noche, la gran producción alemana "Ikarus" o "Deuschland Uber Alles".

### OLIMPIA

Un programa interesante ha confeccionado para hoy, habiendo seleccionado para la matinée la película titulada "El pendenciero".

Para la tarde y la noche, el argumento de crónica roja, fotodrama creación de Frank Campeau, que traduce costumbres californianas, "El asesino".

### DELICIAS Y MUNDIAL

En las tres funciones de hoy exhiben estos teatros un interesante programa. En la matinee, estrenan los dos teatros "La reina de los diamantes", serie en la que la bellísima Eileen Sedgwick realiza grandes proezas de valor; en el doble programa de la matinée del Delicias se exhiben los episodios 10, 11 y 12 de "El hijo del circo" y en la del Mundial los episodios 3, 4 y 5 de esta misma grandiosa serie de Eddie Polo.

En la especial del Delicias se estrenan los episodios 4, 5 y 6 de "La reina de los diamantes", los que son una verdadera lluvia de emociones; y en la del Mundial los episodios 10, 11 y 12 de la serie de Eddie Polo, "El hijo del circo".

En la función nocturna de ambos teatros, están programadas dos cintas de verdadero mérito, dramas ambos de emoción; "Los diabólicos" es una cinta de lujo y argumento verdaderamente original, en el que se dan a conocer los secretos de un club de cazadores de mujeres, que en esta ocasión se disputan a la bellísima Mlle. Darclea, actriz que descuella en la pantalla por sus regias toilettes. La otra cinta se titula "Oro y sangre" y está filmada en las regiones californianas entre bandidos y pieles rojas, con escenas de verdadero terror.

### FRANKLIN

Hoy presenta esta sala tres grandes funciones. En matinée, a las 2.30, estreno de los tres primeros episodios de la emocionante serial "La reina de dos diamantes" y el drama titulado "Escándalo en privado". En selecta, a las 4.45, los episodios 7, 8 y 9 correspondientes a la tercera función de la serial Universal "El hijo del circo", por Eddie Polo. En especial y noche, estreno del drama cow-boy titulado "El pendenciero" por Franklin Farnum, además, en la noche, los episodios 4, 5 y 6 correspondientes a la segunda función de "La reina de los diamantes". En especial y noche, canciones por Pepe Puig.

### IRIS Y REPUBLICA

Hoy estrena el Iris en la matinée infantil, a las 2.30 en punto, los episodios 4, 5 y 6 de la superserie Universal "El hijo del circo", por Eddie Polo y los episodios 13, 14 y 15, fin de la sensacional serie "El hombre mono".

En la sección especial, a las 6.15 y en la nocturna, a las 9.30, va la producción interpretada por Anna Nilsson, titulada "La fuerza espiritual.

El República estrena en la matinée infantil, a las 2.30 en punto, los episodios 10, 11 y 12 de la serie Universal "El hijo del circo", interpretada por el famoso y querido atleta Eddie Polo y el estreno de los episodios 13, 14 y 15, fin de "El hombre mono".

En la sección especial de gran moda, a las 6.15 y en la nocturna, a las 9.30, va la última creación de la divina Pina Menichelli, titulada "La novela de un joven pobre".

Mañana, en conmemoración de la Fiesta del Trabajo, este teatro pasará en matinée, especial y noche, la super-producción titulada "La vuelta al nido".

### IMPERIAL

En matinée se exhibirá la primera función de la interesante serial, adecuada para los penecas, titulada "La reina de los diamantes" y además el segundo programa cómico Universal.

En especial se exhibirá la primera función de la gran serial alemana, de viajes y de arte, titulada "El hombre sin nombre" o "Peters Voss", el ladrón de millones" y además la segunda función de la otra serial "La reina de los diamantes".

En nocturna, dos estrenos, el uno titulado "Derig el negro", interpretación del gran actor William S. Hart y el segundo, un drama Fox titulado "Amor y fe".

### PROXIMOS ESTRENOS

**MAÑANA ESTRENA EL SPLENDID "TODO UN CARACTER", OBRA PARAMOUNT POR CHARLES RAY.**—Estrenará el Splendid, en sus funciones de mañana Lunes una bellísima nueva producción de la acreditada manufactura yanqui, de cuyas modernas producciones posee Max Glucksmann y ese teatro la completa exclusividad. la Paramount, que es considerada como la editorial de mejores películas del mundo. "Todo un carácter" es un poético y graciosísimo idilio sentimental, argumento sencillo, pero encantador que logra subyugar por completo al espectador con sus escenas bellísimas. Hace en esta obra una nueva interpretación Charles Ray, inolvidable protagonista de "La primera novia".

**EL ESTRENO DE MAÑANA EN EL COMEDIA.**— Mañana da a conocer el Comedia una obra titulada "Liberación", interpretada por Hellen Keller una de las actrices más bellas y geniales. Esta obra es un trabajo de aspecto extraordinario, de argumento dramático.

"Liberación" ha recorrido triunfalmente todas las grandes capitales europeas y los Estados Unidos. causando el más intenso entusiasmo.

El Martes estrenará este mismo teatro el primer programa cómico que llega a Sur América de Alemania, pero que en este caso no se trata de comedias unidas o sueltas, sino que de un encantador vaudeville que llamará la atención del público por lo gracioso y por la sátira tan exquisita que posee. Se titula "Los films de la princesa fantoche", obra en que se pinta ese famoso "humor" germano. "Los films de la princesa fantoche", a la vez que agradan al espectador con su gracia y deliciosa frivolidad, satirizan con agudeza una institución nacional muy respetable y que existe en todas partes: "la policía".

**EL MARTES ESTRENA EL SPLENDID LA TERCERA FUNCION DE "EL HOMBRE SIN NOMBRE".**—En las funciones del Martes de la semana que entra será estrenada la tercera función del gran super-serial alemán, que tanto ha interesado y agradado a la clientela del Splendid, la adaptación cinematográfica de la popular novela "Peters Voss, el ladrón de millones", titulada "El hombre sin nombre", que interpreta con talento exquisito el gran actor alemán Harry Liedtke, secundado por Mary Christians. Esta tercera función se titula "Rivales secuestrados" y se desarrolla en las siguientes ciudades: Venecia, Trieste, Cattaro y Sarajevo, la histórica ciudad donde asesinaron al heredero del trono de Austria-Hungría y que fué causa directa de la gran guerra europea

**LA VERSION CINEMATOGRAFICA DEL DRAMA DE ALEJANDRO BISSON "LA MUJER X"**—Cada persona que ha leído un libro interesante o ha presenciado en el escenario de un teatro el desenvolmiento de una obra, siente una curiosidad instintiva o inteligente por establecer comparaciones, viendo la novela puesta en la escena o la obra teatral en la pantalla o ambas cosas trasportadas al arte mudo. Es el comprensible afán de valorizar mejor, de establecer parangones y quién sabe si también de averiguar de qué modo han sentido otras personas lo que se ha leído con intensidad de emoción o se ha visto con impresionante tensión nerviosa. De ahí, que las más populares obras de la literatura nos sean presentadas por el cine moderno, que tiene más recursos y elementos para aprovechar los argumentos en forma completa. De ahí que el público se entusiasme cuando se le anuncia la versión de una obra conocida. Tal ha pasado con la adaptación del gran drama de Bisson "La Mujer X", que la Goldwyn Pictures Corporation ha llevado a la pantalla, encomendando su primer rol a la eminente actriz trágica Paulina Frederick. Esta editora, de sólido y popular prestigio entre nosotros por el reciente estreno de "La vuelta al nido" se ha preocupado con escrupulosidad y arte de la adaptación de "La Mujer X".

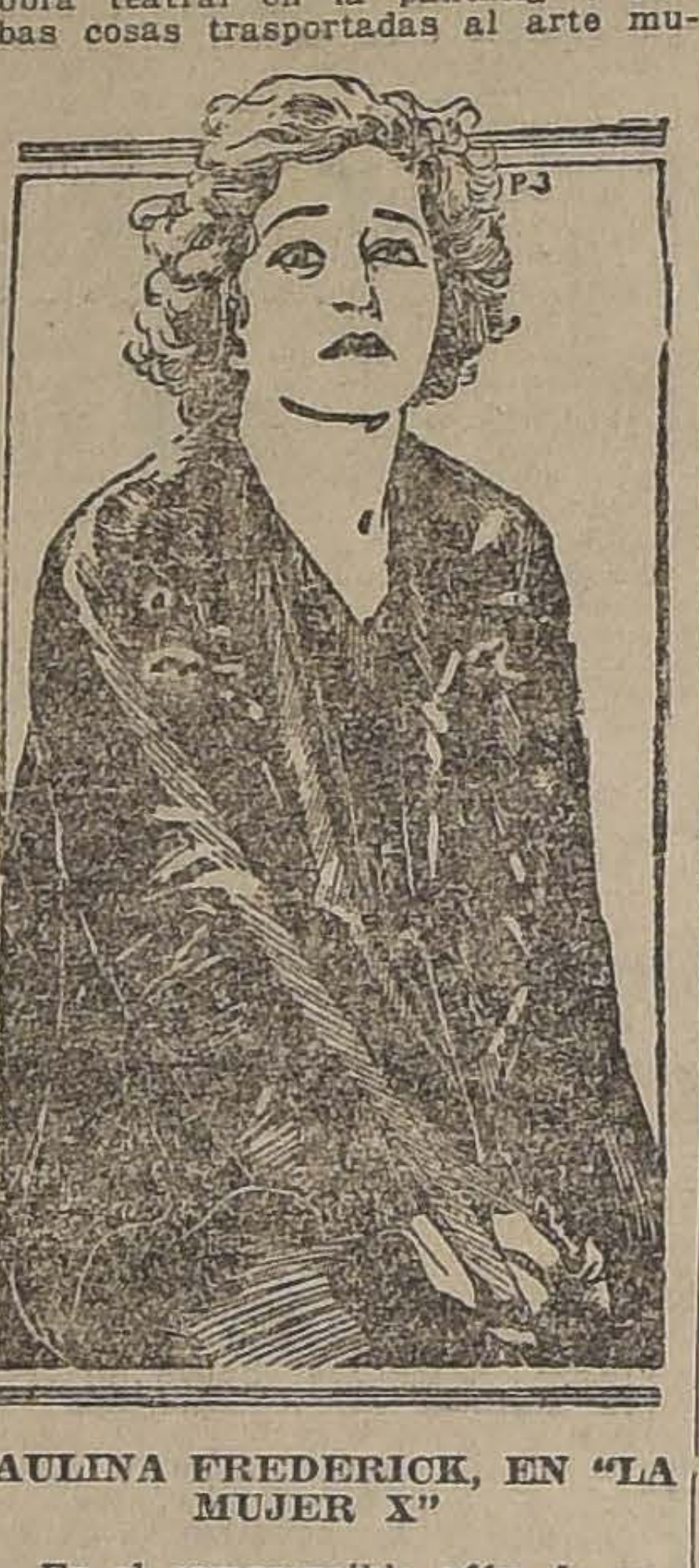

PAULINA FREDERICK, EN "LA MUJER X"

Será estrenada por la Sala Imperio el próximo Miércoles, en su octava fiesta artístico-social.

**"DANTON".**— La vida de Danton es una de las historias que más cautiva. Su carácter arrogante y batallador, su elocuencia bravía su enemistad con Robespierre, su historia de amores con Lucila Desmoulins, su muerte en la guillotina, olvidados de aquel pueblo que le adoró y le obedeció como a un dios, contribuye al éxito de esta obra. Todo es en la vida de Danton una novela. Danton, en medio de sus afanes de revolucionario, tenía un corazón inflamable a los encantos femeninos, y entre las pasiones que le dominaron hubo una, que se llamó Lucile Desmollins. La figura de Danton cuya vida, como se ve, es una novela hermosa, ha sido encarnada magistralmente por aquel gran actor que interpretara el Enrique VIII de "Ana Bolena", Emil Jannings, que es hoy día un valor no discutido en Europa, a cuyo frente, en Alemania, no ha podido colocarse otro actor que Walter Krauss, el mismo que en "Danton" interpreta Robespierre. Con estos dos actores trabajan en esta película dos estrellas alemanas de 17 años y de belleza perfecta: Charlot Anders y Madge Litter, que encarnan las dos famosas mujeres de la época de la Convención.

La empresa Larraín y Correa im-

---

## AVENIDA - 4 Extraordinarias Funciones 4

MATINEE 2.45. — FOX PRESENTA: **ESO.... YO LO ARREGLO** Argumento de aventuras por WILLIAM RUSSELL

SELECTA, 4.35. — PRIMERA FUNCION: **LA REINA de los DIAMANTES** LOS EPISODIOS 1.o, 2.o y 3.o

ESPECIAL DE GRAN MODA: UN ESTRENO FOX. — NOCHE, A LAS 9.30:

**¡¡MI AMORCITO...!!!**

**TEMA:** ¿Ha sentido usted el encanto de pertenecer a alguien que vive en la tierra? ¿Para cuándo son las artes femeninas?

**SHIRLEY MASON**, la niña de la cabecita loca, está en esta obra, sencillamente encantadora.

PARA ESTA FUNCION SE RUEGA NO HACER USO DE LAS ENTRADAS DE FAVOR.

---

## ESMERALDA

SAN DIEGO 1055
TELEFONO INGLES: (MATADERO 5)
HOY DOMINGO

**2 COLOSALES MATINEES 2**

PRIMERA MATINEE, A LAS 2.45:
Lucido porgrama infantil por el
**AMERICAN CIRCUS**
Trabajarán los monos, los perros, los caballos, el cabro, el oso hormiguero y los mejores artistas del Circo.
Platea, $ 2.50; niños, $ 1.50; galería, $ 0.80

SEGUNDA MATINEE, A LAS 4.30
Segunda función de la sensacional serie
**La Reina de los Diamantes.**
PRECIOS CORRIENTES
Palcos, $ 6; platea, $ 1.50; niños, $ 0.80; galería, $ 0.40
**IMPORTANTE**
Los asistentes a la primera matinée pueden quedarse GRATIS a la segunda.

Vermouth a las 6.5 **LOS PELIGROS DEL AMOR** por Constance Talmadge
Lucido programa musical.—Variedades por Mustafá y su amigo.—Platea: $ 1.50.

NOCHE A LAS 9.15 **EL AMERICAN CIRCUS**
presentará su más atrayente programa: 5 debuts sensacionales.
Localidades numeradas.—Platea: $ 2.50.

---

SALA ORIENTE
SAN FRANCISCO 178
Esq. Tarapacá
ORQUESTA NEIRA

HOY — 3 MAGNIFICAS FUNCIONES — 3
MATINEE, 3.30 P. M.:
**UNO CONTRA VEINTE**
Sensacionales aventuras por Búffalo, el atleta invencible.
Especial 6.30 y Noche 9.30: 2.a visión extraordinaria:
**¿Es su Esposa debidamente atendida?**
Una obra que hará sensacionales revelaciones conyugales.

---

# MUSICA

**Gran Realización desde 10 a 40 Cts.**
LA PIEZA
**CASA AMARILLA**

Ofrece a su distinguida clientela y al público en general su primera realización del año con un gran repertorio de autores clásicos y bailables, cuyo valor es de 1 a 3 pesos pieza, pudiéndolas comprar durante 8 días de 10 a 40 centavos cada una!...

Aprovechen la gran oportunidad y no dejen de visitar esta semana la

**CASA AMARILLA**
EN SAN DIEGO 128
UNA CUADRA DE ALAMEDA (Pasando Alonso Ovalle)

---

EXCELSIOR
Independencia, frente a la Escuela de Medicina
**HOY**

MATINEE 2.30
**El Raja Diablo**
por TOM MIX.

VERMOUTH 6.30
**SUMURUN**
por POLA NEGRI.

NOCHE 9.30
**A pata pela y con leva**
por BERT LYTELL.

---

ASISTA UD. HOY AL TEATRO **SETIEMBRE** Y DISFRUTARA DEL MEJOR Y MAS VARIADO ESPECTACULO

TARDE Y NOCHE se repetirá

# SUMURUN

La bellísima creación de POLA NEGRI.

Revelación de los secretos de los harems donde un pachá viejo es amo y señor de un centenar de bellas mujeres que suspiran por un galán joven y apasionado.

Las diversiones de las odaliscas.—Las bromas a los eunucos.—Los trágicos pololeos.—Las danzas orientales.—Los paraísos artificiales, etc.

DIVERTIRAN **LOS MAROCCOS**

CANTARA **PIERRETTE FIORI**

MATINEE:
2.a FUNCION: Episodios 4, 5 y 6,
**La Reina de los Diamantes**
La linda y sensacional serie por EILEEN SEDGWICK Y CHESEBRO.
LOS MAROCCOS harán la graciosa parodia BOX SANCHEZ-MOSCA.

2.o Jueves de Moda: "MANANTIAL DE AMOR", por WALLACE REID.

---

## TEATRO NOVEDADES. - Cueto y Av. Portales

HOY - MATINEE, a las 3¼. — Exito sensacional:
**El Hijo del Circo**
Segunda función. Por EDDIE POLO.

HOY - ESPECIAL Y NOCHE. — Estreno Extraordinario:
**La Bestia Humana**
ARTCRAFT. Por JOHN BARRIMORE.

---

BRASIL = HOY
MATINEE:
**La novia de todo el mundo**
POR OLIVIA THOMAS

TARDE Y NOCHE: LA ULTIMA CREACION POSTUMA DE
**Olivia Thomas**
**El Secreto de los Arrecifes**

EN LAS TRES FUNCIONES!
**BAILES**
POR ANA PETROWA Y JAN KAVESKY

ANDRE NOX
EL GENIAL PROTAGONISTA DE "EL PENSADOR"

HOY SOIREE 6.30 PLATEA: $ 3 COMEDIA HOY: NOCTURNA 9.30

MLLE. MADYS
El espíritu femenino inspirador de "EL PENSADOR"

Los más geniales artistas de Francia reaparecen hoy ante nuestra sociedad, interpretando su última y más grandiosa obra GAUMONT - PAX:

EL AMOR DEL OTRO

Dolorosa e impresionante historia de amor, donde la pasión incontenible se desliza silenciosa, como el aire que hiere el corazón. Se desarrolla en los más bellos rincones de los Pirineos. Visión del panorama de París visto desde Notre Dame.

MATINEE 3 P. M. — NIÑOS, PLATEA $ 0.60. — ESTRENO
CON LA VIDA EN UN PELO
Aventuras sensacionales del Far-West. Creación de: ROY STEWART.

SELECTA: 4 3|4 P. M.:
EVANGELINA
Poema de LONGFELLOW. Creación Fox de MYRIAM COOPER, la intérprete de: "VINDICACION".

MAÑANA: ESTRENO DE ALTA TRASCENDENCIA
"LIBERACION" por HELLEN KELLER

MAÑANA, EXTRA-PROGRAMA: La amplia y completa crónica Fox, del MATRIMONIO DE LA PRINCESA MARIA Y EL VIZCONDE DE LASCELLES.

portó esta película, porque se la recomendaron expresamente algunos chilenos residentes en Berlín y en Londres. La empresa del Splendid estrenará el 3 de Mayo, o sea el próximo Miércoles, esta película.

## PROGRAMAS DE HOY

**COMEDIA.** — Especial y noche: "El amor del otro". Matinée: "Con la vida en un pelo", y selecta: "Evangelina".

**ALAMEDA.**— Matinée: segunda función de "El hombre sin nombre", y la "Reina de los diamantes". Especial y noche: "La Bestia humana".

**GARDEN.** — Matinée: la segunda función de "La reina de los diamantes". Especial y noche: "Internado de señoritas".

**AMERICAN.**—Matinée: "El Rajadiablo". Especial: "Una modelo virtuosa". Noche: "La fascinación del Jaspe".

**ODEON.**— Matinée, a las 2 P. M.: "El hombre sin nombre" 1.a y 2.a funciones. Selecta, a las 4.45: "Sumurun". Especial y noche: "Internado de señoritas".

**IMPERIO.** — Matinée: "La reina de los mares". Selecta, a las 4.30: "Cuerpo y Alma", por A. Munson. Especial y noche: "Que reviente mi suegro".

**ALHAMBRA.** — Matinée: "El hijo del circo", episodios 10, 11 y 12. Especial y noche: "La señorita pizpireta".

**SAN MARTIN.** — Matinée: "El hijo del circo", tercera función. Especial y noche: "La marca infamante" y "La Reina de los mares".

**VICTORIA.**— Matinée: "El hijo del circo", episodios 7, 8 y 9. Especial y noche: "Que reviente mi suegro".

**SPLENDID.** — Matinée, a las 2.45 P. M., las dos primeras funciones de "El hombre sin nombre", por Harry Liedtke. Sección selecta, a las 5 P. M.: "Lo que las mujeres aman", por Anita Kellermann Primera sección nocturna, a las 9.15 P. M.: "Buenas referencias", por Constance Talmadge y Vincent Coleman. Sección especial, a las 6.30 P. M., y segunda sección nocturna, a las 10.30 P. M|, estreno "Paramount": "El manantial del amor", por Wallace Reid.

**POLITEAMA.** — Matinée, a las 3.30 P. M.: "El Emperador del Sahara", segunda función de "El hombre sin nombre", por Harry Liedtke. Especial y noche, estreno "Metro": "La novela de una corista", por Viola Dana.

**DIECIOCHO.** — Matinée: Programa Cómico Universal. Especial y noche: "Una dama enamorada".

**OLYMPIA.** — Matinée: "El pendenciero". Especial y noche: "El asesino".

**COLON.** — Matinée: "El hijo del circo", episodios 7, 8 y 9. Especial "La reina de los diamantes", episodios 1, 2 y 3. Noche: "Aves negras".

**EXCELSIOR.** — Matinée: "Rajadiablo". Especial: "Sumurun". Noche: "A pata pelada y con leva".

**DELICIAS.**— Matinée: "La reina de los diamantes" y "El hijo del circo", series 10, 11 y 12. Especial: "La reina de los diamantes". Noche: "Los diabólicos" y "Oro y sangre".

**MUNDIAL.** — Matinée: "La reina de los diamantes" y "El hijo del circo", series 3, 4 y 5. Especial: episodios 10, 11 y 12 del "Hijo del circo". Noche: "Los diabólicos" y "Oro y sangre".

**FRANKLIN.** — Matinée: "La reina de los diamantes" y "Escándalo en privado". Especial: "El pendenciero", y canciones por Pepe Puig. Noche: "El pendenciero", y segunda función de "La reina de los diamantes" y canciones por Pepe Puig.

**IMPERIAL.** — Matinée: "La reina de los diamantes" y el segundo Programa Cómico Universal. Especial: "El hombre sin nombre", primera función, y "La reina de los diamantes", episodios 4, y 6. Noche: "Derigg, el negro" y "Amor y fe".

**ELECTRA.** — Matinée: primera función de "El Hombre sin nombre". Selecta, 5 P. M.: "La modelo virtuosa". Vermouth y noche: "A pata pelada y con leva".

**NOVEDADES.** — En matinée: "El hijo del circo", segunda función. Especial y noche: "La bestia humana".

**Av. MATTA.**— Matinée: "Eso... yo lo arreglo", por William Russell, y una cinta de aventuras. Especial y noche: "Evangelina", Fox, por Myrian Cooper.

**ATENAS.** — "Novela trágica", final. Selecta, a las 5: "¿Es su esposa debidamente atendida?" Especial, 6.15: "El hijo del circo", episodios 7, 8 y 9. Noche, primera parte: "El triunfo del amor"; segunda parte: "Holocausto".

**IRIS** (Castro 130). — Matinée: "El hijo del circo", segunda función; "El hombre mono", fin. Especial y noche: "La fuerza espiritual".

**REPUBLICA,** Av. República 239. — Matinée: "El hijo del circo", cuarta función; "El hombre mono", fin. Especial y noche: "La novela de un joven pobre".

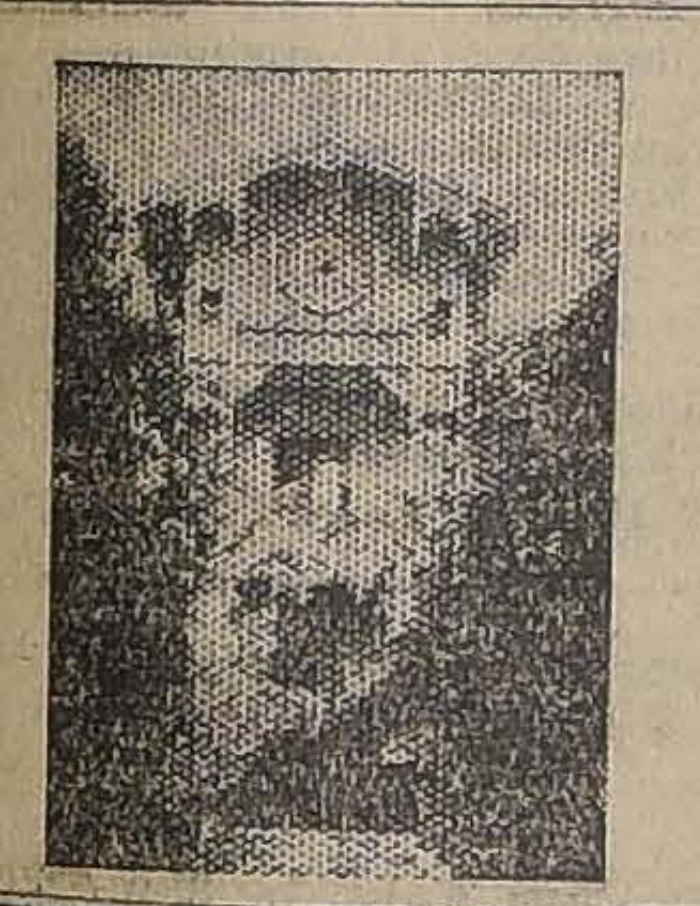

Viña del Mar
Por su clima templado, es muy aparente para invernar

— EL —
Hotel France
Puede ofrecerle, habitaciones y departamentos independientes y comida de familia a precios ventajosos.

T. Atenas - HOY: 4 funciones con vistas óptimas
NOCHE 9 1|2. — PROGRAMA DOBLE, BUENA ORQUESTA. — PLATEA: $ 1.20.

PRIMERA PARTE
EL TRIUNFO DEL AMOR
Hermoso drama de aventuras pasionales, por el querido actor GREIGHTON HALE.

SEGUNDA PARTE
HOLOCAUSTO
La historia de una esposa que dió toda su felicidad por el cariño del marido y en premio obtuvo el más cruel desengaño.
Creación de la elegante actriz SUZANE DELVE.

MATINEE. — NIÑOS: $ 0.80. SUSANA GRANDAIS, en NOVELA TRAGICA Final.

SELECTA, a las 4. — ANITA STEWART, en ¿Es su esposa debidamente atendida?

ESPECIAL, 6 1|2. — EDDIE POLO en los episodios 7, 8 y 9: EL HIJO DEL CIRCO

5
VENTAJAS SOBRESALIENTES

1.a **FORMA** un capital de importancia con una cuota mensual insignificante, en proporción al capital, sin ser oneroso a la más modesta fortuna.
2.a **DEVUELVE** las cuotas íntegramente, con sólo 6 meses de aviso.
3.a **PARTICIPA** todos los meses en un sorteo, y si sale favorecido, recibe inmediatamente el valor íntegro del premio.
4.a **DOTA** pagando al final del plazo de vigencia el valor de la Póliza, estando este valor garantido con las Reservas Técnicas que establece el Decreto Supremo de 22 de Febrero de 1922.
5.a **NO SE PAGA** cuota de incorporación, con lo que aventaja notoriamente a las demás pólizas congéneres.

Suscriba hoy mismo pólizas de ahorros, con amortizaciones mensuales de las que emite
"La Salvadora" Morandé 57—Teléf. 1838

TARIFA
Pólizas de $ 5.000 pago mensual $ 12.50
Pólizas de „ 10.000 pago mensual " 25.00
Pólizas de „ 20.000 pago mensual " 50.00

## B O X

### EL MATCH DE ANOCHE EN EL HIPPODROME CIRCO ENTRE LOS PESOS PESADOS QUINTIN ROMERO Y GUMBOAT SMITH

### Triunfa el chileno por puntos en doce rounds. — Asiste una numerosa concurrencia

Ante una numerosa concurrencia se efectuó anoche en el Hippodrome Circo, el anuncio match a doce rounds entre los boxeadores del peso pesado Quintín Romero, chileno y Gumboat Smith, panameño.

Se inició el espectáculo con un preliminar a cuatro rounds entre los aficionados Julio Román y Manuel Narvaez, venciendo el segundo de los nombrados, por puntos.

En seguida se presentaron al ring los profesionales Manuel Carvajal y Armando Zúñiga, encargados del match de semi-fondo a 10 rounds.

Ambos hombres se atacaron desde el primer round con valentía y decisión, siendo la primera vuelta muy reñida y terminando en igualdad de condiciones. Al iniciarse el segundo round, Carvajal aplicó un fuerte derecho al mentón de su rival quien cayó al suelo pesadamente sin poder incorporarse hasta después de los diez segundos de reglamento. El referee proclamó el triunfo de Carvajal por K. O.

A las 10.55 P. M., hizo su presentación al ring el chileno Quintín Romero, quien fué calurosamente aplaudido por sus admiradores. Acompañaban a Romero, don Felipe Zúñiga y los ayudantes Luis Fernández y Gustavo Kruger.

Smith entró al ring acompañado de Benito Miranda y dos ayudantes más. También fué aplaudido.

El anunciador oficial de la Federación, señor Cordero, asignó a los peleadores los siguientes pesos: Romero, 87.500 kgs. y Smith, 89.40 kgs.

Bajo las órdenes del referee señor Federico Helffmann se inició el combate.

**Primer round.**— Rompe el combate Smith con un izquierdo débil a la barba del chileno, el que sigue finteando sin entrar en pelea. El negro repite el golpe y se produce un clinch. Separados, Romero alcanza a su rival con un fuerte izquierdo a la mandíbula, produciéndose un clinch. En esta situación ambos hombres se castigan fuertemente, distinguiéndose el panameño por sus tiros al estómago y el chileno con derechos a la cabeza. Separados, Quintín ataca fuertemente y alcanza al negro con un terrible izquierdo a la mandíbula que obliga a su rival a cubrirse. Al entrar Romero es recibido con un uppercut que llega débil. El chileno devuelve este tiro con un izquierdo seguido de un derecho a la mandíbula, que obligan al negro a cubrirse. Termina el round con ventajas para el chileno.

**Segundo round.**— El negro es el primero en entrar en pelea con un izquierdo que toca débilmente la barba de Romero. El chileno contesta con un derecho al estómago. Ambos hombres fintean y Romero pierde un derecho, que produce un clinch. Separados, Quintín ataca con un uppercut que el negro no alcanza a bloquear. El chileno aprovecha que el negro ha bajado su guardia para entrar con un derecho a la barba. Smith se cubre y recibe un fuerte castigo. Al tratar el negro de contestar un tiro de su rival, resbala y cae para incorporarse rápidamente. Ambos hombres se atacan y pierden sus tiros produciéndose un clinch. Al terminar la vuelta, vemos que Romero domina a su rival con golpes derechos e izquierdos a la cara, obligando al negro a cubrirse. Vuelta del chileno.

**Tercer round.**— El chileno es el primero en castigar a su rival con un fuerte golpe derecho al estómago, el que es contestado por Smith con un izquierdo a la barba, tiro que repite dos veces sin que Quintín haga amagos por defenderse, pues parece que el punch del negro es débil. El combate se hace cada vez más fuerte y ambos boxeadores se atacan con valentía. Smith pierde un derecho recibiendo del chileno un izquierdo seguido de un derecho que desmoralizan al panameño. Se produce un clinch, donde Gumboat castiga con su derecha el estómago y nuca de su contendor. Termina el round con un ataque valiente del chileno que alcanza con tres golpes a su rival: un derecho a la mandíbula seguido de un uppercut izquierdo, y repitiendo el izquierdo al mentón. Smith en esta vuelta ha sufrido un accidente en el pulgar derecho y permanece cubierto al final del round. Ventajas del chileno.

El match ha logrado entusiasmas a la numerosa concurrencia, que premiaba con aplausos la valentía del chileno, quien obligaba con sus fuertes golpes a que el negro empleara todos sus recursos para librarse del K. O.

Desde el cuarto round vemos que la lucha es brava y que Romero aplica con todas sus fuerzas recios tiros a las mandíbulas del negro, sacando ventaja en la mayoría de las vueltas.

En el séptimo round Smith cambia de táctica y lo vemos aplicar varios tiros derechos que obligan a Romero a mantenerse a distancia. Smith, que sabe aprovechar el alcance de sus brazos, dirige repetidas veces su izquierda a la barba del chileno, marcando numerosos puntos. Romero recibe en esta vuelta un fuerte cabezaso de su rival que parte su ojo izquierdo, el que principio a sangrar. Termina esta vuelta con ventajas para Smith.

A la altura de la octava vuelta se entabla una lucha muy reñida en la que ambos boxeadores se castigan con dureza. El negro trabaja bien hasta la mitad del round, en que recibe un fuerte derecho del chileno que lo lleva hasta las cuerdas donde castiga con ambas manos a su rival. Round en empate.

La pelea pierde algo de interés en la novena vuelta, pues vemos que ambos hombres se muestran cansados y que Smith sólo castiga con la izquierda. Sin embargo el chileno hace esfuerzos por terminar el combate a su favor y ataca sin descanso aplicando varios buenos tiros que no producen el efecto deseado.

Este round termina con pequeña ventaja para el negro, quien logra aplicar fuertemente su derecha en la mandíbula de su rival.

Al entrar al décimo round, Smith fintea largo y trata de esquivar el combate. El chileno lo persigue con tiros izquierdos que localiza con certeza. Romero castiga con la derecha el estómago de su rival, golpe que contesta Gumboat con un uppercut y Quintín ataca rápidamente con un derecho e izquierdo a la barba de su contendor. Se produce un clinch. Separados, Romero alcanza a su rival con un fuerte derecho a la barba, golpe que produce el segundo K. D. de Smith. A los tres segundos el negro se incorpora rápidamente y trata de seguir la lucha, pero es anulado por los fuertes tiros del chileno que persigue a su rival. Termina la vuelta con ventajas para Quintín.

El onceavo round carece de interés, ambos boxeadores guardan sus fuerzas para el final.

La doceava y última vuelta se inicia con el ataque del chileno, que con un fuerte izquierdo a la mandíbula obliga a su contendor a cubrirse y entrar en clinch. Separados pelean en un cuerpo a cuerpo en que el chileno aplica una serie de golpes, distinguiéndose un uppercut que desmoraliza a Smith. Romero sigue el ataque con ambas manos; el negro contesta con izquierdos débiles y demuestra estar sin fuerzas, por lo que ya no hace pelea, limitándose a defenderse y castigar muy de tarde en tarde.

La campana anuncia el final de este interesante combate, en que Romero ha peleado contra un boxeador de mayor experiencia y conocimientos y ha logrado con su valentía y terrible acometividad, dominarlo en forma clara y que no deja dudas de su triunfo.

El réferee señor Federico Helffman llamó a los contendores al centro del ring y proclamó el triunfo, por puntos, de Quintín Romero, fallo que la numerosa concurrencia recibió con una cariñosa manifestación.

Por lo avanzado de la hora nos reservamos para mañana nuestro comentario.

LOS BOXEADORES SMITH Y ROMERO MOMENTOS ANTES DE INICIARSE EL COMBATE.

**EN VALPARAISO. — Abarca-Martínez.**— Después de un reñido combate, sostenido anoche por estos boxeadores en el vecino puerto, obtuvo la victoria Manuel Martínez, por retiro de Abarca al séptimo round.

El Banco Hipotecario y de Crédito

Esta institución bancaria, haciendo prácticos su fines de favorecer al público con la mayor liberalidad, ha acordado diversas iniciativas tendientes a ese objeto.

Entre otras no menos importantes se cuentan las siguientes:

1.a Abona el mejor interés sobre depósitos a plazo.

2.a Beneficia anualmente a sus depositantes de Caja de Ahorros con un sorteo de gracia (absolutamente gratuito) de una propiedad.

3.a Concede a sus imponentes las condiciones más ventajosas para adquirir propiedades o bonos.

En las oficinas del Banco Hipotecario y de Crédito, situadas en Agustinas 1199 (esq. Morandé) se proporciona toda clase de informaciones y detalles sobre las operaciones anunciadas.

Comer bien,
Vivir mejor
La Pensión Española
BRASIL 81
abrió al público sus confortables comedores Especiales, con servicio a la carta, almuerzo o comida de 4 platos, postre, vino y café, $ 2.50. Reservados para familias.
Pensión mensual, $ 120.
Lunch a toda hora.

Dinero en Hipoteca
Tengo encargo de colocar varias partidas disponibles desde $ 5.000 a $ 20,000. Interés bajo.
Tramito rápidamente contratación de hipoteca al 8 y 9 por ciento, con Bancos y Caja. Anticipo dinero para cancelación de deudas y dividendos atrasados.
CAPITALISTAS
En mi oficina encontrarán inmediata colocación de su capital, sin gasto ni comisión alguna para el capitalista.
Negocios muy garantidos.
JORGE CRISTI S.
CATEDRAL 1109

## EL MATCH MUÑOZ-SUMMERS EN BUENOS AIRES

### Detalles de esta interesante pelea

### Los contendores llegan al final sin lograr adjudicarse la victoria

BUENOS AIRES 29. — "La Nación" describiendo el match de box efectuado anoche en el Club Universitario, entre los pugilistas Pablo Muñoz, chileno, y Johnny Summers, ex-campeón de peso medio del ejército norteamericano en Francia, dice:

"Desde el comienzo, Sommers se mostró más activo, trabajando de preferencia con la izquierda, en línea baja. Muñoz esquivó bien, manteniendo su guardia cerrada para evitar el juego del adversario.

Con dos rápidos izquierdos dió muestra de su agilidad.

El primer round fué parejo.

La segunda vuelta ofreció iguales características a la anterior. Muñoz, siempre más pasivo que su adversario, parecía ante todo querer descubrirle el juego. Terminó el round sin ventaja para ninguno de los contendores.

Ya en el tercer round la lucha se hizo más enérgica. Un izquierdo del chileno fué contestado con un golpe similar de su adversario. Luego Muñoz colocó dos rápidos golpes de izquierda, seguidos de un derecho.

Ya en franca lucha, los pugilista cruzaron numerosos golpes, castigando el chileno arriba y el norteamericano abajo. Muñoz se cubrió muy bien, colocando mayor cantidad de golpes. Se adjudicó el round.

En la vuelta siguiente Muñoz, acaso para evitar los fuertes golpes de Summers, permaneció cubierto, y éste pretendió inutilmente bajar la guardia de su contendiente. La pelea continuó en esta forma un largo instante; se acercaba el final del round, cuando Muñoz, rápidamente, entró un fuerte directo de izquierda, que afectó a Summers visiblemente. Este round fué favorable al chileno.

El quinto round se caracterizó por la insistente acometividad de Summers, obligando a Muñoz a cubrirse. Con su brazo izquierdo bien extendido logró mantener a distancia al norteamericano, aprovechando algunos claros para castigar. Round de Summers.

En el sexto round el chileno castigó con frecuencia, descubriéndose a menudo. Empleó de preferencia los directos con ambas manos. A veces Summers pareció recibir golpes para romper la guardia del chileno, esquivando bien otras veces. Vuelta empate.

Los comienzos del siguiente round fueron de lucha enardecida, cambiándose numerosos golpes dirigidos con fuerza. Muñoz pareció abatido, como resentido por los golpes al cuerpo; pero antes de terminar el round reaccionó en forma tal que logró descontar la ventaja de su adversario hasta igualar puntos.

Dos golpes muy buenos se anotó Muñoz a poco de iniciado el octavo round, pero como respondiendo a ese ataque, Summers tomó nuevamente la iniciativa; dirigió frecuentemente golpes que hallaron a Muñoz cubierto, y aunque no pudo entrarlos, algunos llegaron a los costados de Muñoz. Round parejo.

El noveno round fué acaso el más emocionante. Desde los comienzos Summers castigó con fuerza, mediante swings al cuerpo. Muñoz, cubriéndose la cara, no pudo impedir que su adversario le acosara insistentemente y le colocara recios golpes, algunos de los cuales, si bien sólo llegaron sobre los guantes de Muñoz, otros en cambio entraron de lleno. Muñoz pareció definitivamente abatido, no tratando siquiera de repeler el ataque de su contrario, cuyos golpes, aunque poco certeros, fueron numerosísimos. Esta vuelta correspondió netamente al norteamericano.

En el último round se evidenció una total reacción por parte de Muñoz. Si bien los primeros instantes le fueron desfavorables, luego colocó fuertes golpes con ambas manos a la cara con tanta rapidez y frecuencia, que Summers pareció desconcertado. Tardó el norteamericano en volver a su guardia, y a su vez colocó certeros golpes a los costados, que por cierto Muñoz trató de devolver.

El gong final sorprendió a los boxeadores en plena lucha. Muñoz había llevado a Summers contra las cuerdas, aprovechando para pegar aunque confusamente. La vuelta fué favorable al chileno.

Actuaron como jurados los señores Viñas, D'Amedeo, Videla y C. Peña. Como réferee se desempeñó correctamente el aficionado señor Rodríguez Jurado".

## LOS ENCUENTROS DE HOY EN EL FELIPE ZUÑIGA BOXING CLUB Y DEPORTIVO MINERVA

### Los matchs de esta noche en la Asociación de Centros de Box

**LAS PELEAS DE ESTA NOCHE.** — Como de costumbre, en el cómodo local del gimnasio particular del señor Benjamín Tallman, Libertad 755, y ring oficial de la Asociación de Centros, se llevarán a efecto esta noche, las peleas por los campeonatos peso pluma y liviano del presente año.

Con las peleas de esta noche, se inicia la segunda serie de estos campeonatos; por este motivo, todos los peleadores de hoy, son vencedores de una pelea en esta competencia. La Asociación ha nombrado el siguiente jurado para esta noche: Arbitro general, don Benjamín Tallman; controlador de boleterías, señor Edo. Cubillos; jefes de puertas, señores Barboza, M. Rojas y Cepeda; jefe de camarines, señores Hidalgo y A. Belmar; anunciador oficial, señor J. Ascui.

Las peleas empezarán a las 9 y media de la noche, y serán amenizadas por una magnífica banda de músicos.

El programa se desarrollará en la siguiente forma:

Match preliminar, a 3 rounds, entre Mario Norambuena y Manuel Morales.

Match a 6 rounds por el campeonato peso liviano, entre los señores Manuel Rubio del G. Santa Cruz v. Ricardo Meneses, del A. Morales.

Match a 6 rounds por el campeonato peso pluma, entre los señores Lindor Gálvez, del A. Morales v. O. Cisterna, del E. Madrid.

Match a 6 rounds entre los señores José Fernández, del G. Santa Cruz v. José Labarca, del Raab Recoleta B. C.

**CENTRO DEPORTIVO MINERVO B. C.** — Esta nueva institución realizará en su local, Maruri 434 esta noche, a las 9 P. M., las siguientes peleas, todas con decisión:

Armando Quinteros con José Barrera, 4 rounds.

Gilberto Naranjo con Antonio Fernández, 4 rounds.

Juan Moraga con Manuel Fredes, 4 rounds.

Match de semi-fondo:

Oscar López con G. Guerra, 5 rounds.

Match de fondo, a 6 vueltas, Manuel Naranjo con Renato Gajardo.

**GIMNASIO PABLO MUÑOZ.** — Hoy se efectuará una velada boxeril organizada por el Centro Felipe Zúñiga B. C., en la que tomarán parte los mejores aficionados de ambos centros.

El programa es el siguiente:

Ignacio Ríos v. Roberto Cabello, 4 rounds.

Felipe Duarte v. C. Bruna, 4 rounds.

Luis Corona v. Diógenes Espinoza, 4 rounds.

Joaquín Arao v. Miguel Silva, 6 rounds.

Match de fondo, a 8 rounds, entre los aficionados Roberto Mardones v. Angel Mendoza, 8 rounds.

**URSUS ARCO IRIS.** — Se cita para hoy en la Estación Mapocho, a las 11.30 A. M., para recibir a la delegación del Wanderers de Valparaíso, que vendrá por el expreso.

**CENTRO DEPORTIVO ARAUCO.** — Cita a sesión para hoy en Cueto 1235.

**"LUIS FERNANDEZ B. C."** — Cítase a reunión extraordinaria para hoy, a las 10 A. M., en Recoleta 1029, con el objeto de acordar la adquisición de nuestro futuro local.

SOMBREROS
Gran exposición de modelos.
Merced 568
SARA JOFRE

Pasajes Económicos
A LA ARGENTINA
La Empresa "Caupolicán" expende pasajes de 3.a clase a Mendoza $ 210 y a Buenos Aires $ 320 (moneda chilena).
Nuestro servicio se realiza dentro de la más absoluta seriedad.
Las combinaciones salen: Lunes y Viernes por tren de 12.55 P. M.
Datos, itinerarios y pasajes, solicítenlos en Compañía 1065, oficina 32, y en Valparaíso, San Martín 107.
(Los Sábados se atiende todo el día).

Habiéndose Extraviado el Título N.o 12942-14007, por nueve acciones de la Sociedad Cooperativa Militar, pertenecientes a don Federico Cristi, queda sin ningún valor por haberse dado el correspondiente aviso a la referida Sociedad.

Santiago, 29 de Abril de 1922.

Juan Melo L.
POR UNA SEMANA
Inaudita Realización por cambio de Local
BOMBAS, BIGORNIAS, ROMANAS, MOTORES A GAS, GATAS, POLEAS, TRANSMISIONES, DESCANSOS, TORNILLOS MECANICOS, TALADROS, PRENSAS ESTAMPADORAS, EJES PARA CARRETONES, MANGUERAS METALICAS Y DE GOMA.
CORREAS PARA TRANSMISION
de todas dimensiones y clases.
A PRECIOS EXCEPCIONALES
Delicias 948

# DEPORTES

## FOOT-BALL

# LAS GRANDES JUSTAS INTER-LIGAS DE HOY EN LA CANCHA INDEPENDENCIA

## LOS PRELIMINARES PARA LA SELECCION DEL EQUIPO INTERNACIONAL CHILENO

### A las 2¼ P. M.: Liga Nacional contra Liga Obrera. — A las 4 P. M.: Asociación Santiago contra Liga Arrieta

### Entusiasmo que han despertado en nuestras esferas deportivas estas importantes contiendas

Hace algunos años las diferentes instituciones footbellísticas del país dependían de dos colectividades jefes: la Federación Sportiva Nacional de Chile y la Asociación de Foot-ball de Chile.

En estas condiciones, era difícil constituir un equipo que representara genuinamente a nuestro mejor exponente footballístico.

"La Nación" inició una activa campaña que felizmente muy pronto se vió coronada con el más completo éxito.

En efecto, las colectividades jefes que luchaban por el privilegio de dirigir por sí sola esta actividad deportiva nacional, firmaron un compromiso de honor que fué recibido con verdadero júbilo por los aficionados de uno al otro extremo del país.

El documento en referencia lleva la firma de los señores Roberto Balbontín y Juan Esteban Ortúzar, por la Asociación de Foot-ball de Chile.

Jorge Matte Gormaz, Héctor Arancibia Laso y Carlos Fanta, por la Federación Sportiva Nacional.

Desde aquella época cada manifestación deportiva se ha encuadrado estrictamente dentro de su órbita de acción y la disciplina rigurosa ha servido de divisa en el curso de estos últimos años.

Fué entonces cuando el distinguido deportista señor Carlos Van Buren, obsequió un valioso trofeo para que sirviera de estímulo a una competencia entre Santiago Unido y Valparaíso Unido.

Las bases provisionales fueron posteriormente modificadas por acuerdo de las partes pactantes—Federación Sportiva Nacional y Asociación de Foot-ball de Chile—y el Consejo Superior de esta última institución, dió al Consejo Local de Santiago amplia autorización para reglamentar y dirigir todo lo relacionado con los lances inter-Ligas locales, constituír el cuadro unido de Santiago y fijar todos los pormenores de las grandes justas en que deba participar el conjunto representativo de la capital.

### Los lances inter-Ligas de hoy

Durante la tarde de hoy se desarrollarán en la cancha Independencia N.o 1, ubicada en calle Huanaco entre Avenida Hipódromo Chile y calle General Saavedra, los lances preliminares para la constitución del cuadro unido de Santiago.

Las cuatro instituciones adultas locales, afiliadas al Consejo Local —la Asociación Santiago y las Ligas Nacional, Obrera y Arrieta—

**GAMBOA, arquero internacional que defenderá los colores de la Asociación**

presentarán a su mejor exponente y todo hace presumir una reunión de aquellas que hacen época en los anales footballísticos de la localidad.

### Liga Nacional v. Liga Obrera

Se dará comienzo a la reunión con el partido entre los cuadros representativos de las Ligas Nacional y Obrera.

Ante el árbitro señor Juan Figueroa, a las 2 1|4 P. M., los equipos tomarán la siguiente colocación:

**Liga Nacional (lacre)**

Santibáñez
Román, Gutiérrez
Trincado, Abarca, Tejo
Palominos, Díaz, Castillo,
Córdova Figueroa

O

Ayala Hevia
Cornejo, Parodi, Chamorro,
Gómez, Rivera, Olea
Allendes, Yáñez
Espinoza

**Liga Obrera (listados)**

Los conjuntos de estas instituciones se presentarán a la arena prestigiados con los antecedentes de sus hombres, lo que hace prever una contienda muy reñida y equiparada.

La Liga Nacional ha preparado su conjunto con dedicación y esmero. Entre sus hombres se destacan conocidos aficionados, tales como el centro delantero Díaz, que viene del Norte del país prestigiado por sus excelentes performances durante su actuación por las Ligas de Iquique y Antofagasta. Jugador intercity de esta zona del país, la prensa lo ha juzgado como uno de los mejores delanteros de la República.

El zaguero Román es un especialista en la defensa. Antiguo jugador de la Liga de Coquimbo, figuró como seleccionado de su cuadro royal. Es muy oportuno y seguro, considerándosele como un gemelo de Poirier.

El centro medio zaguero Abarca, el eje de todo equipo, ha demostrado en los entrenamientos sobresalientes condiciones. Será una verdadera revelación para nuestro público.

**SEÑOR ROSALINDO GOMEZ**

**Vice-presidente de la Asociación de Chile y presidente de la Liga Arrieta**

El puntero derecho Córdova, se caracteriza por su asombrosa rapidez y seguridad en las centradas, además de su potente shot. Será un hábil cooperador al juego del centro delantero.

**SEÑORES PEDRO VERGARA, JUAN LEGARRETA Y ENRIQUE TEUCHE, CONOCIDOS INTERNACIONALES QUE PARTICIPARAN HOY**

El puntero izquierdo Figueroa, que por primera vez actúa en esta clase de encuentros, tiene condiciones para hacer un lucido papel. Aunque joven, posee las características propias del puesto que se le ha designado.

Por último, el zaguero Santibáñez, que también se estrena en lances de esta índole, completa, por su seguridad, sangre fría y buena colocación, la eficiencia del conjunto.

En cuanto a la Liga Obrera, ya en ediciones anteriores hemos juzgado con precisión el valer de sus elementos. Recordaremos que en 1917 empató con el cuadro de la Liga Metropolitana y en el año último venció al equipo combinado de la Liga Santiago.

El vencedor de esta contienda deberá dirimir supremacías por el título de campeón de Santiago y el Diploma de Honor otorgado por el Consejo Local, con el vencedor del encuentro Asociación Santiago-Liga Arrieta, el próximo Domingo 7 de Marzo.

### Asociación Santiago contra Liga Arrieta

A las 4 P. M. harán su entrada a la cancha los cuadros representativos de estas instituciones.

Bajo las órdenes del árbitro señor Eduardo Tessada, los cuadros tomarán la siguiente colocación:

**Asociación Santiago** (blancos):

Gamboa
Vergara, Witcke
Galleguillos, A. Rojas, Teuche
Legarreta, Ramírez, O. Molina
J. Pardo, A. Pardo

O

Escobar Hurtado
Arancibia, González, Vivanco
Espinosa, Valdovinos, Guajardo
Paredes, Páez
Fernández

**Liga José Arrieta** (lacre):

Figuran como reservas: por la Asociación Santiago los señores Vera, Prieto, Ernst, F. Palma, A. Díaz, Mondaca, Arellano, Quiroga, Domínguez y Toro; y por la Liga Arrieta, los señores Fuentes, Vera, Guerra, Molina, Bravo, Pérez, Mutis, Caamaño, Correa, Cid y Fisher.

No necesitamos extendernos en dar a conocer el valer de los elementos que presentará la Asociación Santiago. Figuran en él siete internacionales que han dado brillo a los colores nacionales en memorables jornadas, lo que nos ahorra mayores comentarios.

La Liga Arrieta presentará un conjunto de primer orden.

**LOS HERMANOS JOSE Y ATANASIO PARDO, los dos aventajados punteros de la Asociación Santiago**

Recordarán nuestros lectores que el año último su cuadro representativo, después de una reñida contienda, cayó escasamente batido por un tanto contra cero por el elenco combinado de la Liga Metropolitana.

**SEÑOR ROBERTO BARRUETO**

**Presidente de la Liga Obrera**

Sus dirigentes confían en que hoy harán un lucido papel.

### Comisión especial

A petición expresa del tesorero del Consejo Local se ha nombrado una comisión especial formada por los señores M. Schmidt, R. Barrueto, Alberto Parodi, Dimas Muñoz y Custodio Berríos para que tenga a su cargo todo lo relacionado con el control de las entradas. Es esta una medida que seguramente será favorablemente comentada en nuestras esferas deportivas.

### El lance final

El próximo Domingo se realizará en la cancha Independencia el lance final entre los equipos representativos de las Ligas que venzan en las contiendas de hoy.

El preliminar estará a cargo ese día de los Club Carioca y Morning Star, quienes dirimirán supremacías en competencia por la Copa Chile( Sección Uruguay).

### El entrenamiento del equipo representativo

El entrenador oficial del Consejo Local, señor Carlos Bertone, dirigirá el entrenamiento del cuadro de Santiago Unido, que defenderá los colores de la capital el 21 de Mayo en Talcahuano, con el equipo campeón de nuestro país.

Con muy buen acuerdo se ha resuelto que todos los lances de entrenamiento se realicen en las mañanas de los días festivos, a fin de no interrumpir las competencias oficiales.

Es esta una medida que desde hace años está en vigencia en los otros países suramericanos, tales como Argentina, Brasil y Uruguay.

### Fuerza pública

La Intendencia ha impartido las órdenes del caso para que concurra hoy a resguardar el orden el mayor número posible de guardianes.

Nos congratulamos de esta acertada determinación.

### El valor de las entradas

El Consejo Local en su sesión del Martes último, fijó los siguientes precios para la reunión de hoy:

Tribunas: $ 1.[illegible].
Entrada general: $ 0.80.

Las boleterías funcionarán desde la 1.45 P. M., a fin de dar facilidades al público.

---

**LA LIGA INFANTIL SELECCIONARA HOY A SU PRIMER CUADRO.—Dos buenos encuentros en la cancha del Santiago F. C.—** Hoy, a las 10 A. M., se iniciarán los matches organizados por la Liga Infantil de Football, entre cuatro buenos conjuntos de su 1.a División, serie A., a fin de seleccionar los jugadores que intervendrán el 21 de Mayo próximo, contra el seleccionado de la Liga de Viña del Mar.

El primer encuentro se realizará entre los primeros cuadros del Independencia y 1.o de Mayo, bajo las órdenes del árbitro señor Moreno. A continuación se presentarán conjuntos del Santiago 1.o A. y Wanderers I, estando su dirección encomendada al señor Moreno.

Los partidos se verificarán en la cancha del Santiago F. C., Avenida Panteón.

**FUNDICION LIBERTAD 1.o Y 2.o V ANDARIVEL DEL MONTE 1.o y 2.o—**Hoy se jugará en El Monte este amistoso.

Los jugadores del Fundición Libertad deberán encontrarse a las 12.50 P. M., en la Estación Alameda, para trasladarse a ese pueblo.

**FUNDICION LIBERTAD 3.o V. BERNAL HNOS. 2.o—**Hoy, a las 9 A. M., se jugará este amistoso en la cancha N.o 1 del Parque Cousiño.

CIGARRILLOS
MARYLAND
CABINET

**ASOCIACION DE FOOTBALL DE SANTIAGO.—**El próximo Domingo se realizarán los siguientes lances oficiales:

Copa Chile: Morning Star v. Carioca I.

Copa Blanco, Sección República.—Magallanes III con Universo III. Arco Iris III con Britania III, 5 de Abril III con F. Libertad III.

Copa Blanco, Sección Chile.—U. S. Eugenio III con S. Badminton III.

Ibérico III con Wanderer III, Santiago III con Morning Star III.

Copa Ecuador (cuarta serie).—Britania IV con Santiago IV, B. Central IV con S. Badminton IV.

Copa Arauco, Sección Uruguay.—Internado II con Instituto Nacional II.

Copa Poblete, Sección Argentina.—U. S. Eugenio II con Guacolda II.

Grandes Novedades

LA CASA ZUROB OFRECE A PRECIOS MUY BAJOS LAS NOVEDADES RECIEN RECIBIDAS

Gamuzas, Astrakán, Nutrias, Felpas de seda, Muflon, Terciopelos, Gabardina, Tricotina, Jersey, Cachemiras y una gran variedad de géneros NACIONALES los que vendemos a precio de FABRICA.

TEJIDOS DE PUNTO

Chompas, paletóes, blusas, vestidos, refajos, camisetas, polainas y gran cantidad de lana en colores de gran moda, por madejas, paquetes y por kilos.

CASA ZUROB
21 DE MAYO 543

Remate y Liquidación Total
De Caballada y Cochería
POR AUSENTARSE SU DUEÑO AL CAMPO
EL REMATE TENDRA LUGAR EN
Lord Cochrane 1469
Los carros 16 dejan a 2 cuadras
El Jueves 4 de Mayo a las 2 P. M.

10 VICTORIAS DE SERVICIO PUBLICO, en perfecto estado, aptas para todo trabajo y apropiadas para campo; 2 de éstas recién construídas y sin uso.

10 PARADAS DE ARNESES, de parejas, en muy buen estado.

103 CABALLARES, en su mayoría potrones, Diestros de coche, en servicio en esta cochería; se recomiendan para arado y trabajos de campo.

NOTA.— Todo estará a la vista el LUNES 1.o de Mayo. — Se arrienda el local.

Mayores datos en nuestra oficina:

EDUARDO RODRIGUEZ & Cía.
2855, HUERFANOS, 2855

# EL INTERNADO F. C. CUMPLE HOY 20 AÑOS DE VIDA

## LA LABOR DESARROLLADA POR LOS SOCIOS DE ESTA INSTITUCION DE UN EXTREMO AL OTRO DEL PAIS

### Un ejemplo de perseverancia que debe tener imitadores

Cumple hoy cuatro lustros de vida el Internado F. C., por cuyas filas hemos visto pasar, dejando una huella luminosa en el desarrollo de los ejercicios al aire libre en esta ciudad, a varios centenares de alumnos y ex-alumnos del establecimiento educacional cuyo nombre lleva.

El Club Internado fué fundado por el profesor de inglés, don José María Gálvez, miembro docente de la Universidad de Chile.

Entre los dirigentes que más han trabajado por el progreso de la institución, recordamos a los señores Jorge Brañez y Leotardo Matus que actualmente son miembros honorarios del Club.

**Sr. JORGE BRAÑES, antiguo deportista, uno de los dirigentes más entusiasta de la corporación**

Su actual presidente honorario señor Carlos Fanta fué uno de los socios fundadores del Club.

Preside hoy día la institución el señor Arturo Flores, entusiasta deportista que seguramente hará honor a los buenos servicios prestados por aquéllos a la colectividad.

Al saludar al Internado en su vigésimo aniversario nos complacemos en exteriorizar nuestra admiración al esfuerzo y perseverancia de que ha dado pruebas este Club. Que sirvan de ejemplo a cuantas instituciones se dedican a la práctica de los ejercicios físicos al aire libre.

Los ex-alumnos del Internado, la mayoría de los cuales ejercen en el día de hoy sus respectivas profesiones, repartidos de uno al otro extremo del país, han constituído numerosos centros deportivos, difundiendo en esta forma en todo Chile estas manifestaciones culturales.

**Sr. CARLOS FANTA, uno de los socios fundadores del Club y actual presidente honorario**

Fueron igualmente ex-alumnos del Internado los que lanzaron la idea de la fundación de la Federación Universitaria de Deportes, de los lances inter-universitarios, etc., etc.

Su cuadro infantil venció el año último en el mejor de los estilos en la serie de honor de la Liga Infantil, adjudicándose definitivamente la valiosa Copa España.

Entre los fundadores de la Federación Sportiva Nacional de Chile figuran igualmente los socios honorarios de esta institución señores Leotardo Matus, Jorge Bráñez y C. Fanta.

En la vida deportiva de esta institución debemos distinguir dos etapas: la primera desde el 30 de Marzo de 1902 hasta el 1.o de Abril de 1912 en que sólo intervino un club en contiendas escolares, adjudicándose entre otros, la Copa Municipal a la antigua Asociación Arturo Prat (Escolar); la Copa Diener, primer trofeo disputado entre escolares de atletismo, el pendón Mapocho en Tiro al Blanco; el Escudo Díaz Garcés, en Lawn-tennis, etc., etc.

**Sr. ARTURO FLORES, presidente efectivo de la institución**

En 1912, amplió su radio de acción y subdividiendo sus elementos en cuatro secciones: football, atletismo, tiro al blanco y lawn-tennis, llamó igualmente a sus filas a los ex-alumnos, figurando siempre honrosamente en numerosas memorables jornadas.

Los cuadros internacionales chilenos en football, atletismo, han contado casi simepre con entusiastas representantes de este club.

En la actualidad el Internado F. C. se dedica exclusivamente al football, ya que las otras secciones, por acuerdo de los socios, se dirigen por separado.

El Internado F. C. ha inscrito su nombre en los siguientes trofeos: Copas Unión, Chile, Arauco, Independencia y Miguel Blanco.

Su actual directorio es el siguiente:

Presidente honorario, señor Carlos Fanta.

Director honorario, señor Humberto Rojas Varas.

Presidente, señor Arturo Flores.

Vicepresidente, señor Alberto Herrera.

Secretario, señor Guillermo Ahumada.

Prosecretario, señor Emilio Rodríguez.

Tesorero, señor Rosendo González.

Protesorero, señor Carlos Rivera.

Directores: señores Agustín Rivera, Telmo Osorio y Félix Cortés.

Capitán, don Carlos Urrutia.

En la actualidad figuran en su equipo infantil algunos hijos de sus socios fundadores, como los niños Amenábar, Arellano y otros.

Para celebrar el vigésimo aniversario los socios harán hoy una excursión a Buín por el tren que parte a las 9 1|2 A. M.

En aquella ciudad serán esperados por numerosos ex-alumnos del establecimnento, como el Gobernador señor Florín Román Izquierdo, el abogado señor Juan Román, don Enrique Leiva, etc., etc.

Se ofrecerá a los excursionistas un almuerzo en una de las quintas de los alrededores.

A las 3 1|2 P. M., se jugará un amistoso con el Club Villaseca de la localidad.

La banda de músicos amenizará el acto.

FABRICA DE MUEBLES DE MIMBRE
DESDE $ 50.00
En los últimos modelos
POR MAYOR Y MENOR
Gran novedad en los últimos estilos. Se hace toda clase de muebles concernientes al ramo.
Comedores y dormitorios ingleses.
JOSE BRAVO V. — SAN DIEGO 29

Para vestir con elegancia y economía
acuda a la
Sastrería Avendaño - San Antonio N.o 263
RECIBIO UN INMENSO SURTIDO DE CASIMIRES.

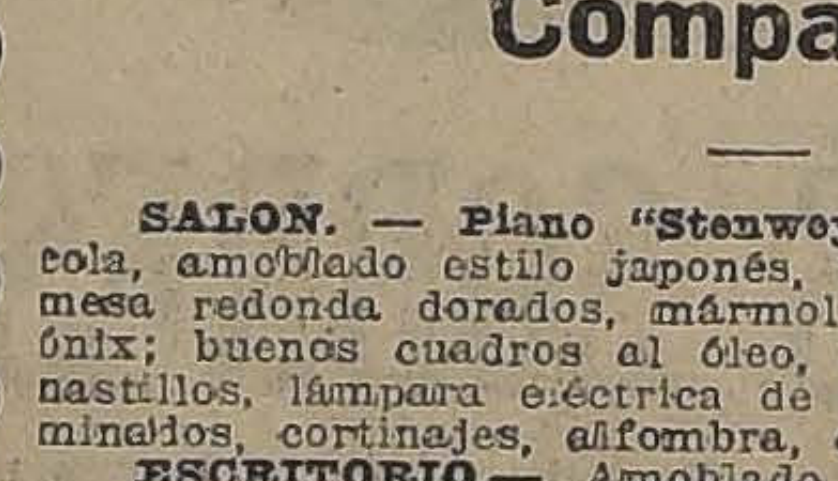

Bicicletas Goricke y moharok
Para: señoritas y caballeros, niñas y niños.
Pagos por mensualidades.
OFRECE:
Aug. O. BOHME
SANTIAGO:
HUERFANOS N.o 710. CASILLA 1163

## LOS ENCUENTROS OFICIALES DE HOY

### Asociación de Foot-ball de Santiago

| PARTIDOS | Canchas | Horas | Arbitros | Directores |
|---|---|---|---|---|
| Copa Independencia: | | | | |
| E. Metalúrgico II v. B. Central II | Independencia I | 10.30 A. M. | Juan B. Muñoz | Schmidt |
| Universo II c. 5 de Abril II | Independencia II | 10.30 A. M. | J. L. Huerta | Delg. A. Prat |
| Copa Arauco (Uruguaya) | | | | |
| Carioca II c. M. Star II | Independencia I | 9.15 A. M. | J. B. Lapiedra | Schmidt |
| Copa Poblete (Argentina) | | | | |
| Wanderer II c. M. Eléctrica II | Independencia II | 9.15 A. M. | O. Gallardo | Delg. A. Prat |
| Copa Blanco (República) | | | | |
| Liverpool III c. B. Central III | Badminton | 10.30 A. M. | R. Aguirre | Basáñez |

### Liga Metropolitana de Deportes

| | | | | |
|---|---|---|---|---|
| División intermedia | | | | |
| U. Sta. Filomena v. J. Tocornal | Tocornal | 3.45 P. M. | E. Lecaros | Seisdedos |
| República v. Small Star | Sta. Filomena | 3.45 P. M. | E. Macdonald | Barros |
| 2.a División (serie A) | | | | |
| E. Magnére I v. U. de Caldereros | Tocornal | 2 P. M. | V. Montalva | Seisdedos |
| Capitán Scott v. U. Cordillera | Olympia | 10.30 A. M. | G. Alkmann | Silva |
| 2.a División (serie B) | | | | |
| C. Condell I v. Gold Cros II | Metropolitana | 10.30 A. M. | L. Cerda | Reyes |
| Zenteno II v. República II | Metropolitana | 9.15 A. M. | A. Barahona | Reyes |
| Tercera División (serie A) | | | | |
| Sportivo C'aret v. U. Sta. Elvira | Sta. Filomena | 2 P. M. | J. Meyer | Díaz |
| Sportivo El Globo v. A. Rossi | Olympia | 9.15 A. M. | A. Silva | Silva |
| Serie B | | | | |
| U. Sta. Isabel II v. U. de Caldereros II | Tocornal | 10 A. M. | L. Pérez | Saldías |
| Serie C | | | | |
| E. Magnere II v. Los Carreras II | Maestranza | 9 A. M. | J. Gacitúa | Rojas |
| Unión III v. Maestranza III | Maestranza | 10.30 A. M. | Rojas | Rojas |

### Liga Infantil de Foot-ball

| | | | | |
|---|---|---|---|---|
| 2.a División (Serie A) | | | | |
| Matías Ovalle c. Independencia | Infantil | 11 A. M. | Pino | Planas |
| 3.a Serie | | | | |
| Wanderer III c. Nottingham III | Infantil | 10 A. M. | Pino | Planas |
| Palestina III c. Independencia III | Infantil | 9 A. M. | Pino | Planas |
| Match selección | | | | |
| 1.o de Mayo I c. Independencia I | Santiago | 10 A. M. | Moreno | Roatti |

REMATE DEL MENAJE DE CASA
DE LA SUCESION DE DON MALAQUIAS CONCHA
HOY DOMINGO, de 9.30 a 12 y de 1.30 adelante
Compañía 2473
— HAY —

SALON. — Piano "Stenwey" vertical, ídem "Bluthner" de 1|2 cola, amoblado estilo japonés, tapiz seda rosado; espejo, vitrina, y mesa redonda dorados, mármol rosado; estatuas bronce, mármol y ónix; buenos cuadros al óleo, cojines, adornos, figuras biscuit, candelabros, lámpara eléctrica de cristal Baccarat; grabados finos iluminados, cortinajes, alfombra, etc.

ESCRITORIO.— Amoblado de Marroquí, escritorio de cortina, de roble americano, par estantes para libros y otros, escritorio nogal tallado con etallére, sillones de tornillo, estante giratorio, libros: textos de Derecho y muchos otros; cuadros al óleo, grabados, alfombra, cortinas, etc.

COMEDOR.— Amoblado Luis XVI, con marquetería y bronce, de: aparador bajo, trinche y vitrina, mármoles rosados, lunas cortadas, mesa de correderas importada de roble americano, doce sillas tapiz cuero, carpeta roja de paño bordada; cuchillería "Cristofle"; fruteras, paneras de plaqué, cristalería Baccarat, platos de colgar, reloj mural fino, mantel bordado y calado de granité de hilo, mate y bombilla de plata, calentador eléctrico, servicio de té de plaqué y porcelana japonesa, piezas de cristal para frutas, pastilleros, compoteras, rica alfombra inglesa flamante, cuadros, cortinajes de felpa, ponchera de plaqué, etc.

COMEDOR II.— Amoblado de nogal tallado con mármoles y lunas, mesa de correderas y sillas enjuncadas, carpeta de felpa y manteles, cuchillería, jardinera Luis XV, licorera Baccarat, portavasos, platos, pocillos loza; porcelana y cristales; alfombra; cuadro, etc.

DORMITORIOS.— Amoblados de uno, dos y tres cuerpos, ídem importado de roble americano; pareja catres de bronce importados, íd. de una plaza, colchones de lana, y crin, servicios de lavatorio de porcelana y enlozados, chaisselongue, amoblado de asiento tapiz seda, biombo, excusado portátil, mesa para enfermo, sillas de caoba, alfombras, cuadros, etc.

HALL.— Amoblado tapiz pergamoid; paraguero, columnas de mármol, estatuas, mueble de vestíbulo de roble americano, sillones coloniales, bracero de bronce antiguo con tapa, choapinos, alfombra de pasillo; tapicerías, plaffonier de ónix, jazmín del Cabo, y muchas otras plantas; lámparas bronce con pantalla de seda y lágrimas, mesa de caoba, íd. veneciana, tallada de centro; sillones de Viena, sillón "Bergère", cuadros, pedestales, jardineras, jaula de bronce, reloj ídem, etc.

BAÑO, COCINA Y VARIOS.— Tina de baño y calentador de cobre, espejos al laqué, bidet, escala de tijeras, cocina económica y a gas, cocina "Primus", batería y muchos útiles de casa, etc.

A la vista HOY desde las 9.

# AUTOMOVILISMO

## EL INTERESANTE CIRCUITO SANTIAGO-MALLOCO-SAN BERNARDO-SANTIAGO

### ENTUSIASMO QUE HA DESPERTADO ESTA PRUEBA ORGANIZADA POR "LA NACION"

### El Moto Club de Chile participará en la carrera

### Los premios que se disputarán: Gran Copa Viscosine, Gran premio Energina y accesorios ofrecidos por las Casa Gibbs y Cía., Huidobro y Ocampo, Magnani y Giovinazi, Morrison y Cía., Alcalde y Larraín, y Graham Rowe y Cía.

El anuncio del circuito automovilístico Santiago - Malloco - San Bernardo - Santiago, en competencia por la Copa Viscosine, ha despertado extraordinario entusiasmo entre los virtuosos del automovilismo y no es aventurado anticipal que el torneo tendrá un franco éxito.

Desde luego, sabemos que intervendrán en la prueba conocidos pilotos que en concursos anteriores han hecho un lucido papel. Participarán también algunos corredores que se inician en esta clase de competencias; pero que tienen grandes probabilidades de figurar ventajosamente.

**QUIENES PUEDEN INSCRIBIRSE**

El interés que se ha despertado entre los aficionados por inscribirse para hacer este circuito, que es para fuerza libre y autos de todo cilindraje, emana, sin duda de la circunstancia de que en él pueden tomar parte con iguales probabilidades de éxito tanto un Ford, auto que aproximadamente vale 7,000 pesos, como un Pearce Arrow, cuyo valor es de más o menos $ 140,000, o sea veinte veces superior a aquél.

En cambio, en las carreras de velocidad, campeonato del kilómetro u otras similares, sólo pueden competir coches de gran poder, por cuanto se trata de desarrollar la velocidad máxima en un cortísimo lapso de tiempo. En otros términos, si los mil metros se han salvado en 30 segundos, se procura recorrer mayor distancia en igual o menor tiempo.

**FIN PATRIOTICO DE LA PRUEBA**

El circuito por la Copa Viscosine es organizado por "La Nación" con el propósito de que en los programas de festividades con que se conmemorará la acción naval del 21 de Mayo haya un número de gran atractivo para los habitantes de los distintos centros de población que tocarán los competidores, y especialmente para los niños de las escuelas que en la mañana de ese día celebran con sus cantos en calles y paseos públicos aquel acontecimiento histórico. Para las localidades de Maipú, Marruecos, Malloco, San Agustín, San Bernardo y Lo Ovalle asumirá esta competencia todos los caracteres de una fiesta popular y los espectadores podrán presenciarla sin peligro alguno, por cuanto la carrera se desarrollará por carreteras públicas, cuyo estado en la actualidad es bueno, aparte de que las respectivas Municipalidades les harán algunos arreglos para que el día 21 de Mayo ofrezca mayores seguridades a los corredores y a la concurrencia.

**LABOR DE LAS MUNICIPALIDADES**

"La Nación" ha oficiado a las Municipalidades de las comunas por donde se hará el recorrido, a fin de que presten su concurso en lo que toca a arreglo, custodia de caminos y reglamentación del tráfico durante el tiempo que dure la carrera.

Atendidos los fines que con esto se persiguen, que no son otros que los de contribuir al mayor lucimiento de las festividades del 21 de Mayo y reunir un pequeño óbolo para la Liga de Estudiantes Pobres, estamos ciertos que las corporaciones a quienes se ha dirigido este diario darán toda clase de facilidades.

**LOS PUNTOS DE CONTROL**

La Sociedad Deportiva Automovilística de Santiago, que tendrá a su cargo la dirección técnica de la carrera, establecerá puntos de control en Malloco y San Bernardo.

**POSIBLE INTERVENCION DE LOS MOTOCICLISTAS**

El señor presidente del Moto Club de Chile, don Arturo Friedeman, tuvo ayer una breve entrevista con nosotros, a fin de solicitar de este diario que se permitiera a los miembros de aquella institución participar en la carrera. Tal es,—nos dijo el señor Friedeman, —el interés con que los motociclistas hemos recibido la noticia del circuito que organiza "La Nación".

Nuestro diario, como es natural, ha accedido y deferirá a la Sociedad Deportiva Automovilística de Santiago que establezca si los motociclistas intervienen conjuntamente con los automovilistas en la carrera o si hacen el recorrido por separado.

Sería interesante que se adoptara el primero de estos sistemas y hasta cierto punto hay en ello conveniencia, después de la determinación de la superioridad policial, de adquirir motos para que persigan a los chauffeurs infractores de los reglamentos del tráfico. Es un hecho que los motos de la policía darán en las calles centrales muy buenos resultados; pero, ¿ocurrirá lo mismo cuando haya que perseguir a un infractor en las afueras de la ciudad? ¿Una motocicleta puede dar fácil alcance a un buen auto que huye por un camino público? Lo vamos a ver.

**EL CONCURSO DE NUEVAS CASAS COMERCIALES**

En nuestra edición de ayer dimos a conocer la nómina de las casas comerciales que han tenido la gentileza de cooperar con valiosos premios al éxito de esta prueba.

Debemos agregar hoy los nombres de las importantes firmas comerciales: Anglo - México, importadora de nafta Energina, que ha ofrecido un espléndido premio para el vencedor de la jornada; la Casa Morrison y Cía., importadora de los autos Buick; la casa Alcalde y Larraín, que trabaja en artículos para automóviles, y la casa Graham Rowe, importadora de neumáticos Goodyear.

Nos complacemos en dejar pública constancia de nuestro sincero reconocimiento hacia las firmas nombradas por su desprendida actitud en favor de esta iniciativa de nuestro diario.

# TIRO AL BLANCO

## EN SAN BERNARDO SE INAUGURA HOY UN NUEVO STAND

### Club de Tiro Gath y Chaves contra Club de San Bernardo

### Una interesante competencia

Durante el día de hoy tendrá lugar la inauguración del Stand de tiro del Club de San Bernardo con el inter-Club concertado entre el Gath y Chaves de la capital y el club local.

Los componentes de ambos clubs son los siguientes:

**San Bernardo**

Primer equipo.—Señores: Abel G. Huidobro, Heraclio Henríquez, Luis Gan, Luis Sotolichio, Carlos Durán, Teodoro Torres, Zenón Valenzuela y Bernabé Torres.

Segundo equipo.—Señores: Luis Oyaneder, Ismael Oyaneder, Celedonio Castillo, Enrique Lanfranco, Arturo Carmona, Pedro Rodríguez, Alfredo Gyllen y Luis Canales.

**Gath y Chaves**

Primer equipo. — Señores: A. Prado, P. Prado, T. Bourasseau, M. Hewitt, O. Mackeney, C. Olate, A. Godoy y G. Dieterich.

Segundo equipo.—Señores: M. Marín, A. Moreno, R. Quiroz, P. Cid, G. Hidalgo, A. González, A. Aedo y B. Aedo.

La delegación de Santiago partirá a San Bernardo por los tranvías eléctricos a las 8 1|2 A. M., habiendo sido invitados prestigiosos deportistas de esta capital y los representantes de la prensa.

En San Bernardo ha despertado especial entusiasmo este torneo, ya que se inaugura un hermoso Stand. Por otra parte, ambos clubs cuentan con tiradores de sobresalientes performances; y se disputará una hermosa copa donada por el Club Gath y Chaves y seis medallas donadas por el Club San Bernardo.

BICICLETAS
Peugeot
Raleigh
Excelsior

Motos TRIUMPH 4 H. P., último modelo.

Vendo de ocasión: Moto TRIUMPH, 4 H. P., perfecto estado.

Moto TRIUMPH, 2 1|4 H. P. y 1 CLEVELAND, poco uso.

Accesorios, composturas, neumáticos MICHELIN.

JULIO HAMEL
DELICIAS 1932

PARA TODA CLASE DE ALUMBRADO LA
"PHILIPS"
ES INCOMPARABLE
USELA UD. PARA SU ECONOMIA Y COMODIDAD
PHILIPS
IMPORTADORES DEPARTAMENTO DE ELECTRICIDAD
MORRISON & Co.
AHUMADA 65, 77 SANTIAGO
PHILIPS "½ WATT"

# PAPERCHASE

## LA INTERESANTE REUNION DE HOY EN EL ESTADIO DE LOS LEONES

### El Deutscher Sport Verein inaugura su temporada oficia

En las cómodas canchas que el Deutsche Sport Verein posee en Los Leones, se desarrollará una interesante reunión deportiva con motivo de celebrar esta prestigiosa institución la inauguración de la temporada de paperchase.

El programa confeccionado es muy lucido. En efecto, en la mañana habrá una corrida con obstáculos varios en el fundo Lo Pascual, en el que tomarán parte, además de los socios de los diversos clubs de paperchase de la capital, numerosos oficiales del ejército.

A medio día se servirá un almuerzo a los concurrentes en una de las terrazas del amplio Estadio.

Después de almuerzo se desarrollarán diversos juegos deportivos.

Se pondrá término al torneo con un animado baile amenizado por la banda del Regimiento Cazadores. Para el efecto sa habilitarán las diferentes canchas de tennis, que son bastante espaciosas.

Durante el baile se dispondrá de un escogido buffet.

El acceso a las canchas del Estadio valdrá para los socios y accionistas dos pesos y para el público, tres pesos.

Entre los numerosos aficionados a este simpático deporte y familias admiradoras, ha despertado esta fiesta inusitado entusiasmo, por lo que hace presumir que el Estadio de Los Leones se verá durante el día de hoy muy concurrido.

# ATLETISMO

## EL ENTRENADOR OFICIAL DE LA ASOCIACION DE DEPORTES ATLETICOS DE CHILE

La dirigente del atletismo nacional ensaya por primera vez desde que se presenta a los Campeonatos suramericanos, aquello de que tanto hemos oído en otros años. Nos referimos al entrenamiento "científico" que muchas personas conocían pero no podían explicar en qué consistía!

Simple como parece el problema, tiene alcances que sólo los comprende quien se haya preocupado de estudiar y poner a prueba las teorías que a este respecto encontramos en tratados extranjeros. Con tomar un libro y aplicar sus consejos, tenían de sobra. Así lo creía la muchachada, pero por ciento que ni aún leyendo estos tratados (y la verdad sea dicha, no los leían) dejaban de caer en errores. Ejemplos podemos dar varios. Cuando los métodos aconsejaban tres meses de entrenamiento, los aficionados recortaban por su cuenta los ensayos a una o dos semanas; cuando se explicaba debían efectuar las pruebas, un día fuerte y otro suave pongamos por caso, los jóvenes, para recuperar tiempo perdido se lanzaban a todos los ejercicios de varios días en uno solo; cuando como descanso se les recomendaba no entrenarse un día antes del concurso para estar en buenas condiciones el día de la prueba, ellos aún creían poco el "entrenamiento" y hacían, pocas horas o pocos momentos antes de ser llamados, nuevos ensayos de agotamiento. Y por último, si se les advertía que esto no era conveniente, no faltaba uno que publicara tres o cuatro líneas criticando el hecho que la dirigente no pusiera en práctica el adiestramiento "científico".

SEÑOR CARLOS STRUTZ,

entrenador oficial de la Asociación de Deportes Atléticos de Chile

Las críticas de otros años eran injustas. No había quién pudiera poner al servicio de la dirigente todo su tiempo y sus pocos conocimientos, lo que necesariamente tenía que ser subsanado. La Asociación de Deportes Atléticos de Chile anduvo muy acertada cuando aceptó los servicios del señor Carlos Strutz.

A sus profundos conocimientos teóricos, que los podemos apreciar más cada vez que conversamos con él, reune una capacidad de dirección y cuerpo de atleta fuera de lo común. Es la primera autoridad en atletismo y entrenamiento en el país y cada día que pasa aumenta nuestra admiración. Ha podido conseguir que los aficionados no falten a sus lecciones, y el que voluntariamente no asiste tendrá ocasión de lamentarse cuando ya sea tarde. Es así como, cuando antes habría sido imposible hacer practicar a los jóvenes dos semanas, les vamos a ver cumplir cinco meses sin una queja. De tal modo son de interesantes sus explicaciones.

Por no tener condiciones de musculatura, obra de nuestra deficiente gimnasia de antes, y además, por no ser lo constantes que debieran ser, no tenemos lanzadores. Si fuera acá como en Estados Unidos podríamos apelar al Ejército y las policías de donde han salido Ryan, Sheridan, Mitchell, Duncan, Butler, Macdonald y tantos otros que han sobresalido en los Juegos Olímpicos. Este inconveniente y el de pocos corredores de vallas, uno que otro de medio fondo, algunos más en saltos y carreras de fondo, esperamos sean subsanados con las jiras del señor Strutz al Sur y Valparaíso, y las deficiencias de los competidores eliminadas en lo posible. Por el momento debemos reconocer que jamás la A. D. A. Chile había preparado su gente con tanta anticipación y entregado esta juventud a persona tan preparada.

Si nuestros dignos rivales nos vencen, bien merecida se tienen la victoria.—**Alfredo Betteley**".

---

### El torneo interno del Club Santiago Badminton F. C.

Como lo hemos anunciado, hoy, a las 3 P. M., se llevará a efecto el torneo interno del Santiago Badminton F. C., a fin de proceder a la selección de los miembros que participarán en la competencia de atletismo que esta institución sostendrá con el Everton F. C. de Valparaíso.

# CICLISMO

## LAS CARRERAS DE HOY DEL CLUB CENTENARIO

### Se iniciarán a la 1 1|2 P. M. en el Velódromo del Parque

En la tarde de hoy se desarrollarán en el Velódromo del Parque Cousiño las interesantes carreras que con todo esmero ha organizado el Club Ciclista Centenario.

Sr. GABRIEL LEIVA,

Entusiasta presidente del Club Centenario

El programa es extenso y nutrido: 12 carreras para las distintas categorías que han congregado a numerosos competidores. Se destaca de él el campeonato de los 12,000 metros para campeones que ha reunido al núcleo más escogido de nuestros pedaleros. Veremos actuar a Massanés, Bermejo, del Valle, Rocnant, Morales, Mantelli y otros que seguramente dará márgen a una competencia reñida y llena de alternativas.

El velódromo ha sido acondicionado en forma que dé amplias comodidades, tanto a los corredores como al público.

**EL PROGRAMA**

El orden en que se desarrollarán las pruebas será el siguiente:

1.a carrera: 1,000 metros, infantiles.

2.a carrera: 2,000 metros, 3.a categoría.

3.a carrera: 4,000 metros, 2.a categoría.

4.a carrera: 6,000 metros, 1.a categoría.

5.a carrera: 8,000 metros, campeones.

6.a carrera: 2,000 metros, excursionistas mayores de 30 años que no hayan pasado de la tercera categoría.

7.a carrera: 3,000 metros, 3.a categoría.

8.a carrera: 6,000 metros, 2.a categoría.

9.a carrera: 6,000 metros, 1.a categoría.

10.a carrera: 12,000 metros, campeones.

Durante el desarrollo del torneo se verificará en el centro del velódromo un animado baile, amenizado por una banda militar.

Por un acuerdo del directorio del club organizador, las entradas para señoras y señoritas serán gratuitas.

En este torneo tomarán parte todos los corredores del Club Centenario, que por un acuerdo de la Unión Ciclista de Chile se les ha concedido actuar en esta oportunidad.

FARO
CIGARRILLOS
20 cts. PAQUETE

Mañana Lunes 1.° de Mayo

Los almacenes de GATH & CHAVES están abiertos de 8.30 a 12.30.

DURANTE ESTAS CUATRO HORAS OFRECEN

CONFECCIONES
Y CALZADO
para CABALLEROS
A Precios muy Rebajados

EN SASTRERIA, HAY:

TRAJES COMPLETOS confeccionados en casimir inglés de alta fantasía, gran variedad de modelos de la más rigurosa moda, desde.. $ 160.00

SOBRETODOS ofrecemos un extenso surtido en modelos Raglans, Chesterfield y otros modelos, todos confeccionados en casimir inglés, dibujos y colores de alta fantasía, desde.. $ 168.00

PANTALONES de casimir de fantasía, gustos a rayas, cortes elegantes, materiales de primera calidad, a $ 39.50

EN ZAPATERIA HOMBRES:

Calzado marca "Sol", de nuestra exclusividad

| | |
|---|---|
| BOTINES y Zapatones en box-calf negro, a. . . . . | $ 29.50 |
| BOTINES y Zapatones en box-calf negro, a. . . . . | $ 32.80 |
| BOTINES y Zapatones en box-calf color, a $ 36.80 y | $ 34.50 |
| BOTINES y Zapatones en box-calf color, a. . . . . | $ 37.90 |
| ZAPATON de charol, a. . . . . . . . . . . . . | $ 37.90 |
| BOTIN de charol, a. . . . . . . . . . . . . . . | $ 39.80 |
| BOTIN en box-calf color, doble suela, especial para campo, a. . . . . . . . . . | $ 42.00 |

Estos artículos son todos cosido Good Year.

MARTES 2 Colosal realización de RETAZOS en TEJIDOS y géneros por metros en SEDERIAS.

PRECIOS DE BARATURA

Lean los detalles en los diarios del Martes.

Gath & Chaves

## VIDA OBRERA

# PREPARATIVOS EN LAS DIVERSAS INSTITUCIONES OBRERAS PARA LA CONMEMORACION DE "EL DIA DEL TRABAJO"

## LA VELADA DE ESTA NOCHE EN EL SALON DE LOS FERROVIARIOS ORGANIZADA POR EL CUADRO ARTISTICO "EL ARTE"

### El próximo aniversario de la Sociedad Mutual de Comerciantes

### El lunch de esta tarde en el local de la Sociedad La Universal.

### Fundación de una nueva corporación artística entre obreros.

### FIESTAS, ACUERDOS Y CITACIONES SOCIALES

## PUBLICACIONES DE LA FEDERACION OBRERA DE CHILE

**CONSEJO FEDERAL N.o 1.—FERROVIARIOS.** — Se ha citado al Directorio del Consejo para el Martes y Miércoles, con el fin de preparar la entrega al nuevo directorio; las reuniones serán de 6 1|2 a 8 P. M.

Y se cita al nuevo directorio para el Lunes en la noche a las 9.

Se ruega la puntual asistencia.

**CONSEJO INDUSTRIAL DE SERVICIOS PUBLICOS. — Sección Empleados de Comercio.**— Se ha citado para hoy a las 10 1|2 A. M. a reunión general ordinaria para tratar la siguiente tabla:

Lectura del informe sobre la labor del Consejo 14, en el año que termina por el Secretario general.

Cuentas varias y correspondencia.

Labor a desarrollar para conseguir el cierre del comercio el día 1.o de Mayo por los federados de este Consejo.

En esta reunión se hará cargo de su puesto la nueva mesa administrativa de la sección empleados.

Se nos pide advertir a los federados, que están atrasados en las cuotas, que pagando la del presente mes, quedan al día.

El Consejo Industrial de Servicios Públicos se reunirá en sesión plena a las 4 1|2 P. M. de hoy en el mismo local. La tabla es interesante. Se ruega la asistencia.

**COMITE OBRERO DE ACCION SOCIAL.— Gran comicio preparatorio.**— Como se ha anunciado, hoy a las 2 1|2 de la tarde se llevará a efecto el primer comicio de una serie que dará este comité. Este comicio será en San Pablo esquina de Matucana.

Tiene por objeto pedir a la autoridad de curso a los centenares de denuncios que ha hecho este comité, de sitios donde se infringe la ley de alcoholes.

Protestar por la desmedida alza de los artículos de consumo.

Dar a conocer a los trabajadores cómo se les veja con el arriendo de los conventillos.

Principiar la campaña popular contra la Empresa de Tranvías Eléctricos, hasta conseguir el fracaso de la pretendida alza de tarifas.

Todos los trabajadores, hombres y mujeres, tienen el deber de acudir a este comicio, pues va en ello nuestra situación económica.

**CONSEJO INDUSTRIAL DE CONSTRUCTORES.— Sección Mueblistas de la F. O. de Chile.**— Anoche se efectuó la gran asamblea a que estaban citados los componentes de este organismo con asistencia de delegados de todos los personales de fábricas. Se procedió a tomar los siguientes acuerdos: elegir la nueva junta administrativa de la sección Mueblistas, el Domingo 30, a las 9.30 de la mañana.

Asistir a la asamblea plena que se efectuará por el Consejo de la Construcción, a las 3 P. M. del mismo día, en Agustinas 730.

Sacar el estandarte por última vez al desfile del 1.o de Mayo a las 8 P. M.

Fijar en 2 pesos la cuota mensual en atención a los múltiples gastos que se originan debido a la buena atención de la organización.

Los federados deben encontrarse en la mañana del día Lunes 1.o de Mayo en el local Avenida Matta [illegible], a las 7.30, con el objeto de hacer un recorrido por las fábricas y a la 1 en punto para dirigirnos al punto de concentración.

En la noche, a las 8, velada conmemorativa de esta fecha. Se pondrá en escena el drama "Fin de fiesta", de Palmiro de Ledia.

Uno de los actos de más importancia llevado a efecto en esta reunión, fué la incorporación a la Federación Obrera de Chile.

**CONSEJO N.o 10 DE ELECTRICISTAS.**— Se ha citado a junta general ordinaria para hoy a las 9.30 de la mañana.

Se ruega la mayor asistencia por tener que tratar una indicación que al aprobarse afectaría directamente a las operarias que trabajan en casas instaladoras. Esta indicación estaba prseentada desde el Martes 25 del presente. En esta reunión se hará cargo el nuevo directorio que recientemente se eligió y se tratarán otros asuntos de importancia. Local social: San Pablo 1636.

**CONSEJO BEDERAL N.o 17 DE OPERARIOS DE LA MAESTRANZA DEL EJERCITO.—Local social: General Mitre 1972.**—En la reunión celebrada el Viernes 28 del presente se tomaron los siguientes acuerdos:

Celebrar una reunión el Martes 2 de Mayo para hacer la entrega de la Administración del Consejo, pues ésta no se va a poder hacer el día 1.o como estaba anunciada porque hay que asistir a la conmemoración de la Fiesta del Trabajo.

Se nombró la comisión interventora de tesorería compuesta de los siguientes federados: Salvador Córdova, Roberto Gutiérrez y Manuel [illegible].

En vista que dentro del establecimiento se ha prohibido correr listas de erogaciones para los socios que por enfermedad u otra causa, necesiten ayuda, este Consejo acordó que cuando haya un socio enfermo o en caso de fallecimiento de un miembro de su familia, todo federado de este Consejo debe dar una hora de trabajo para el compañero en desgracia.

También se acordó mandar una nota de agradecimiento a los parlamentarios demócratas por la decidida ayuda que prestaron a los miembros de este Consejo en las dificultades que se suscitaron con la Dirección del establecimiento a raíz del paro nacional. En esta felicitación para toda la representación parlamentaria demócrata, se hará especial mención de los señores Robinson Paredes, Manuel J. Navarrete y Juan Pradenas Muñoz, que fueron los que finiquitaron estas gestiones.

Se nombró una comisión compuesta de los federados Ramírez, Avilés, Córdova y Gutiérrez para que exija del ex-miembro de este Consejo, Víctor Molina la entrega del archivo.

Se encarece a los socios la asistencia a la gran manifestación proletaria de mañana."

**CONSEJO SASTRES AMBOS SEXOS Y R. S.**—Se ha citado a asamblea para hoy, a las 2 P. M., para continuar la elección del nuevo comité administrativo de este Consejo y para tratar sobre la fusión con los demás Consejos y formar el "sindicato único y establecer la caja central del Consejo Industrial del cual se formará parte, acatando todos los acuerdos de la convención de Rancagua. Este Consejo avisa a los sastres de Santiago que los obreros sastres de Talca llevan 10 días de huelga y piden ayuda moral y material a las organizaciones congéneres del país. Este Consejo cita a los siguientes federados: Víctor Vargas, Alfredo Montesinos, Demetrio Salazar, Jorge Retamales, Carlos Plaza, Orozimbo Medina A., Luis Retamales, Segundo García, Manuel Vargas, para organizar el "Club de P. B.", el cual tomará parte en el campeonato organizado por la J. P. a beneficio de los mineros.

Los premios para este torneo, son: 1.o—Una copa de plata donada por el Consejo de Puente Alto y once medallas de plata donadas por la J. Provincial.

Se invita a todos los sastres que deseen ingresar a nuestro Consejo.

Local: Agustinas 730.

**CONSEJO N.o 8.**—Se ha citado a sesión para hoy, a las 9 P. M., en su local, Matucana, esquina de Rosas.

Dada la importancia de esta sesión, se ha encarecido la asistencia a todos sus miembros. Se dará cuenta sobre el sindicato y los últimos acuerdos del paro general de mañana.

La mesa administrativa recientemente elegida, es la siguiente: secretario general, Luis Ruiz; secretario de actas, Efraín 2.o Yáñez; tesorero, Luis 2.o Cruz. Vocales: Francisco Martínez y Pedro González.

Delegados ante el Sindicato de Construcciones, Martínez y Ruiz.

**CONSEJO N.o 21.**—Cítase a sesión general extraordinaria para el Miércoles próximo, a las 6 1|2 P. M.

**CONSEJO N.o 18 DE FUNDIDORES**—Dando cumplimiento al acuerdo del Directorio, se cita a junta general para hoy, a las 9 1|2 A. M., con el fin de elegir la mesa directiva.

Local de la Federación Obrera: Agustinas 730, a las 3 P. M.

## Fiestas sociales

**CENTRO DE ALUMNOS Y EX-ALUMNOS DE LA ESCUELA NOCTURNA "EXEQUIEL VILCHES".**—Esta tarde se hará cargo de sus funciones el nuevo directorio de este Centro cultural, para lo cual se ha preparado un buen lunch. Con tal objeto se cita para esta tarde, a las 3 P. M., a junta general extraordinaria.

**CENTRO INSTRUCTIVO EL DESPERTAR.**— Hoy, matinée a las 5 P. M. Noche, gran baile familiar, a las 9 P. M.

La fiesta del 1.o de Mayo.— Como se ha anunciado, mañana se efectuará una velada literario-musical en conmemoración a la Fiesta del Trabajo.

—Se ha citado para hoy, a las 2 y media de la tarde, a todos los miembros de El Despertar y a las colectividades adheridas al Comité Obrero de Acción Social.

**EL LUNCH-CONCERT DE HOY EN LA SOCIEDAD LA UNIVERSAL**—Hoy, a las 4 P. M., se llevará a efecto en el local social de esta conocida Sociedad (Arturo Prat 1242) el lunch-concert familiar, que se ha acordado realizar como una demostración de confraternidad social.

A esta manifestación concurrirán especialmente invitados los señores redactores de Vida Obrera de los diferentes diarios de esta localidad, y será amenizada por una excelente estudiantina.

La comisión organizadora de esta reunión nos pide recomendar a los adherentes la mayor puntualidad en la hora.

—Se ha citado al directorio a sesión para hoy, a las 9.30 A. M. en punto.

**CENTRO SOCIAL Y DEPORTIVO "JACK DEMPSEY".**— El Sábado 6 de Mayo, si no se presentan inconvenientes insubsanables, se efectuará la inauguración del nuevo local que posee este Centro, en San Martín 772.

**CENTRO "CAMILO ORTUZAR" (Ex-alumnos salesianos).**— Hoy, como se ha venido anunciando, se efectuará el beneficio que el Centro Artístico de la Sociedad Sagrada Familia ha preparado a beneficio de la escuela nocturna del Centro Camilo Ortúzar.

Esta interesante velada se sujetará a un interesante programa.

**SOCIEDAD UNION DE COMERCIANTES Y AGRICULTORES.**—Esta institución llevará a efecto mañana, en el local del Circo Strong Man, una función teatral a beneficio de sus fondos sociales, a la cual ha invitado a todas sus relaciones.

**CENTRO DEPORTIVO Y RECREATIVO ESPARTA.— La matinée de esta tarde.**— Hoy, a las 5 de la tarde, se efectuará la matinée que el directorio del Centro Deportivo y Recreativo Esparta dedica en honor de una señorita socia.

Además se cita para hoy a las 2 y media de la tarde a la comisión redactora de estatutos, encareciéndose la asistencia del señor Constantino Escopelito Mora.

Se hace presente a las relaciones sociales que este Centro efectuará los días Domingos únicamente matinée, la que terminará a las 9 de la noche.

**SINDICATO DE CHAUFFEURS DE CHILE.**— Hoy baile familiar a beneficio de los fondos sociales de la sección recreativa de esta institución. También se procederá a nombrar la comisión secundaria de fiestas.

**CENTRO CULTURAL Y DEPORTIVO 1.o DE MAYO.— Baile de fantasía.**— A las 9 P. M. se dará comienzo al baile de fantasía que la comisión de fiestas ha preparado en conmemoración de la Fiesta del Trabajo, en su salón de la calle Baquedano 765. Para este baile habrán valiosos premios para los mejores disfraces, como igualmente éste será amenizado por una banda de músicos; después de las 12 habrá una sorpresa para los asistentes.

Mañana habrá matinée y por la noche baile familiar a las horas de costumbre.

**CENTRO RECREATIVO ARTES GRAFICAS.**— A las 5 de la tarde de hoy, en el local social que posee este Centro, Eleuterio Ramírez 1357, se llevará a cabo la matinée librepensamiento, que la comisión de fiestas ha venido preparando con entusiasmo.

El baile estará a cargo de la entusiasta socia señorita Olga Bravo.

**CLUB SOCIAL APOLO.**—Hoy se inaugurará en este Club las tardes danzantes, que en la temporada de otoño e invierno del año pasado fueron muy del agrado.

**LA DEMOCRACIA.**—Hoy se llevarán a efecto en esta institución dos veladas, una que será la matinée, que empezará a las 5 P. M., y la otra en la noche, a las 9.30 P. M.

**CASA DEL PUEBLO N.o 1.—Salas 208.**—Hoy, a las 4 P. M., el señor Guillermo Viviani dictará una interesante conferencia sobre el liberalismo económico, con el siguiente sumario: Los liberales y el derecho de propiedad; La libre concurrencia; Concepción liberal de la vida del trabajo; Consecuencias económicas-sociales del liberalismo.

Habrá tribuna libre.

La entrada es libre para hombres y señoras.

**ACADEMIA IRIS.**—Hoy, de 5.30 a 8, gran matinée en honor de la señorita Lidia Madariaga.

En la noche, baile familiar con orquesta. Se invita a las relaciones sociales.

## Velada teatral obrera

**LA FUNCION DE ESTA NOCHE ORGANIZADA POR EL CUADRO "EL ARTE".**—Esta noche se llevará a efecto en los salones que posee el Consejo de Ferroviarios la velada que con todo entusiasmo ha venido preparando el cuadro artístico "El Arte" de la Asociación de Cuadros, a beneficio de todas las señoritas que componen su personal femenino.

## Sociedad Mutual de Comerciantes

### PREPARATIVOS PARA LA CELEBRACION DE SU ANIVERSARIO SOCIAL

### La junta general del Martes próximo.—Elección del directorio.—Repartición de diplomas

Con especial entusiasmo se continúan los preparativos por parte de la comisión de fiestas que preside el señor Ernesto Aránguiz para la celebración del 21.o aniversario social de esta institución, que se conmemorará con diversas festividades.

Entre los números de que consta el programa, esbozado por la comisión en la sesión de directorio celebrada ayer por esta Sociedad, está el de la entrega de la medalla conmemorativa y de estímulo al director señor Marcos Fuentes, con motivo de su jubilación.

Asimismo, figura la inauguración del mobiliario social en la junta general que se celebrará el Martes próximo en el salón social, ubicado en la calle Morandé 845, altos.

Con el fin de empezar a activar la elección del directorio y atender la recepción de votos, en la sesión de ayer se designó la comisión respectiva, que estará compuesta de los directores señores Gabriel A. Jara, Marco A. Fuentes, Amador Marambio y de los socios señores D. Castañeda y N. Quiroga.

Esta comisión entrará en funciones el mismo día Martes de la junta general en la que el presidente dará cuenta detallada de la marcha de la institución y de la cooperación especial de la prensa, que ha comprometido la gratitud de la institución, especialmente en lo que corresponde a "La Nación" y "El Diario Ilustrado".

Con el objeto de repartir los diplomas a los socios que hayan enterado un año en la Sociedad, se les ha invitado a que pasen al salón social a inscribirse, o si no que lo hagan por intermedio del señor recaudador.

Al banquete con que se terminarán las festividades de la celebración de este aniversario, que se servirá en el Hotel Correa, de la calle Bandera, serán invitados especialmente los señores Intendente de la provincia don Alberto Mackenna Subercaseaux; Prefecto de la Policía, don Julio Bustamante; Alcaldes señores Luis Alberto Cariola, Diego Escanilla y Pedro León Ugalde; regidores municipales de la representación demócrata; el presidente de la Sociedad Proveedores de Leche y los representantesde "La Nación" y "El Diario Ilustrado".

Por el entusiasmo que se nota por concurrir a todos estos actos entre los miembros de la Mutual de Comerciantes,se les augura todo un éxito.

**CUATRO ARTISTICO VITAL AZA**—Con todo entusiasmo se prepara la función de beneficio del ex-director artístico señor Luis Barra Jorquera, con motivo de su retiro temporal de la vida del teatro.

Esta velada se llevará a efecto en el Teatro Independencia, el Martes 16 de Mayo, y para los efectos del mayor éxito de esta fiesta, se ha solicitado de los centros recreativos, la suspensión de sus clases o sesiones, solicitud que ha sido francamente acogida.

Además de las numerosas adhesiones recibidas, podemos contar con las de los Centros aJck Dempsey, Instructiva Obrera, Benny Leonard, Esparta, Benjamín Franklin, Familiar Esparta, Sportivo La Alianza.

Igualmente han ofrecido su valiosa cooperación, los cuadros artísticos Pepe Vila, Pedro J. Malbrán y Los Nuevos, todos de la Asociación recientemente fundada.

Hácese presente a las estudiantes o ejecutantes que simpaticen con este beneficio se sirvan enviar sus representantes a la secretaría general del C. A. Vital Aza, San Pablo N.o 1048, los días Miércoles, Jueves y Viernes, donde se ensayarán 4 piezas, bajo la dirección del profesor señor Ramón Espinosa, secretario".

**CUADRO D ZARZUELAS Y COMEDIAS.**— Esta institución ha organizado para esta tarde, a las 3 P. M., una matinee dedicada a las familias del barrio.

**SOCIEDAD LA DEMOCRACIA.— Diez de Julio 734.— La velada de confraternidad social de hoy.**— Con todo entusiasmo el Directorio de esta institución y que preside don Carlos de la Barra, ha proseguido los preparativos para la velada-concert que en honor del Directorio y socios del Centro La Instructiva Obrera, se efectuará hoy, a las 9 y media P. M.

En el intermedio de esta fiesta se hará la entrega solemne, por el presidente de La Democracia, de un diploma a los representantes de La Instructiva Obrera, en el que se acredita oficialmente las relaciones de ambas instituciones. Han prometido su concurso, conocidos artistas obreros de la Asociación de Cuadros Artísticos; entre los que anotamos a los señores Luis Barra, Manuel Vaché, Gustavo Kergall, Adornis y muchos otros.

Se ha invitado especialmente a esta velada a representantes de la prensa, de sociedades amigas y autoridades locales.

Se ruega a los miembros de La Instructiva Obrera, por si no reciben a tiempo la nota respectiva, se sirvan considerar la presente como invitación oficial. El mismo encargo se le hace a los representantes de sociedades amigas.

—Hoy, de 6 a 8 y media P. M., se desarrollará una matinee dedicada a las familias del barrio.

## La fiesta de esta noche en la Sociedad de Artesanos "La Unión"

En el salón Artesanos La Unión, hoy a las 9 P. M. se efectuará una gran fiesta, con arreglo al siguiente programa:

1. Obertura.
2. Disertación por el presidente de la comisión de propaganda del Ateneo Obrero, señor Gregorio Flores.
3. Recitaciones, por el actor Samolo de la Cruz.
4. Parodias, por el señor Enrique Pérez.
5. Chistoso monólogo cómico, por el actor Manuel Vaché.
6. Bailes flamencos, por el zapateador Peter Trouer.
7. Romanza, por el conocido tenor Manuel Morales.

Segunda parte.— 1. Sinfonía.

2. Monólogo criollo, por el señor Ernesto Serrano.
3. Yinki hetti Grat americano, por el señor Ernesto Castro.
4. Subirá a escena el chistoso juguete cómico titulado "Con una cola", que estará a cargo del Cuadro "Evaristo Lillo", con el siguiente reparto: Luz, señorita Flora Inostroza; Pito señor Ernesto Serrano; Mardoqueo, señor Manuel Salazar.

Tercera parte.— Gran baile social.

## LA CONMEMORACION DEL PRIMERO DE MAYO

### Como en años anteriores, mañana habrá un paro general

### Hablando con el secretario del Comité

En nuestra sección obrera hemos venido dando amplias informaciones acerca de los acuerdos tomados por el Comité encargado de la conmemoración del 1.o de Mayo, cuya corporación es formada por representantes de las diversas colectividades obreras de esta capital.

El Comité encargado de estas actividades, enrieladas a la propaganda por que la conmemoración de esta fiesta obtenga el mismo resultado de años anteriores, ha lanzado entre las sociedades obreras un manifiesto, en el que estudia la situación social actual, no tan sólo del país, sino que también la de otras Repúblicas, especialmente de las americanas.

En este memorial, el Comité invita a todas las colectividades de Santiago al gran comicio que se efectuará mañana, a los piés del monumento a San Martín, y durante cuya manifestación usarán de la palabra numerosos dirigentes obreros.

Como en años anteriores, con motivo de la conmemoración de este aniversario las diversas faenas obreras se paralizarán en su totalidad, incluso los servicios de locomoción.

En la tarde de ayer tuvimos oportunidad de conversar breves instantes con el secretario general de este Comité, señor Carlos A. Sepúlveda, quien se manifestó congratulado por la forma cómo en esta oportunidad han correspondido las sociedades obreras al llamado del páro general.

Además nos manifestó que el día de esta manifestación se constituirán cuatro tribunas libres en la ciudad: una que funcionará en Alameda esquina de Matucana, otra en la Plaza Italia, Avenida Matta esquina de Arturo Prat y la última en la garita de Mapocho.

La tribuna central será la anteriormente mencionada, o sea a los piés del monumento a San Martín.

Estos actos empezarán a la una y media para reunirse todos los manifestantes, a las tres de la tarde, en la tribuna central.

Finalmente el secretario nos encargó hacer un llamado al gremio de chauffeurs a la reunión que se efectuará hoy, a las 9 de la noche, en el local de la Federación de Estudiantes de Chile.

JOUTARD
ES EL MEJOR CIGARRILLO

## Acuerdos sociales

**TRABAJADORES INDUSTRIALES DEL MUNDO I. W. W.— Departamento de manufacturas en maderas.**— Mañana a las 10 1|2 A. M. celebrará sesión plena este departamento.

Se pone en conocimiento de todos los asociados que el departamento acordó que se paralizaran las faenas en la industria de la madera el Lunes, como un homenaje al primero de Mayo y recomendar a todos hagan acto de presencia a la sesión.

Local: San Francisco 608.

**COMITE CONTRA EL ALZA DE LAS TARIFAS DE TRANVIAS ELECTRICOS.**— Este Comité invita a las instituciones que forman parte de él a que concurran al mitin que se celebrará hoy a las 2.30 P. M. en Matucana esquina San Pablo, a fin de protestar contra el alza de los arriendos, carestía de los artículos de consumo y alza de las tarifas de los carros eléctricos.

**FEDERACION DE OBREROS DE IMPRENTA DE CHILE (SECCION SANTIAGO).**— Conforme al acuerdo anterior, hoy a las 10 de la mañana habrá reunión general para tratar de preferencia el asunto A. Rojas. Se recomienda la asistencia a esta reunión a los señores Luis A. Debarca, Antolín Miqueles y Juan Uribe.

—Mañana, día consagrado al Trabajo, no se trabajará en los talleres para lo cual ya se les ha avisado a los señores industriales.

—En la asamblea de hoy en la mañana se sabrá la hora de la convocatoria al mitin de la tarde.

—Se recomienda la asistencia a la velada de mañana, cuyo programa es interesantísimo. Hablarán el secretario general de la Federación y el del Centro de Estudios Sociales.

**SOCIEDAD DE SOCORROS MUTUOS "MANUEL RODRIGUEZ".** — En la última sesión de directorio de esta Sociedad se verificó el sorteo de 25 acciones de casa, saliendo favorecidos los números que a continuación se expresan: 130, 222, 184, 240, 132, 87, 261, 126, 217, 133, 358, 39, 86, 356, 342, 128, 353, 223, 359, 178, 357, 352, 355 y 66.

Los favorecidos en el presente sorteo pueden pasar por el local social los Miércoles y Viernes, de 9 a 11 de la noche donde los atenderá el señor Rafael Sepúlveda, tesorero de la institución.

**Farmacéutico**
necesita para Talca, "BOTICA COLON". Onofre Valenzuela y Cía.
Prefiero niña. 5-M

Garage Técnico Westminster
DE RAFAEL VIAL Y CIA.
Echaurren 590
Recibe en compostura automóviles de todas marcas. Los trabajos son garantidos y los precios bajos.
Compra-venta de coches.

**FEDERACION EL PROLETARIADO NACIONAL.**— El 16 del presente se reunió un grupo de personas de las diferentes actividades, y después de discutir ampliamente acordaron constituirse en Federación con el objeto de levantar el nivel moral e intelectual de las clases laboristas del país.

Esta institución propenderá por todos los medios a su alcance a formar bibliotecas y centros culturales, único medio de orientar al proletariado y prepararlo para el futuro por medio de la lectura sana y provechosa.

La nueva colectividad llevará como divisa la ayuda económica, que hoy por hoy es sostenida por unas cuantas sociedades, con resultados envidiables; en fin, las aspiraciones de esta institución son que la juventud se prepare y que sea "cerebro pensante", en vez de "masa", como se ha dado en llamarla, para así poder llegar a una solución en la cuestión social entre el capital y el trabajo, donde predomine la justicia y la razón y no la intransigencia que reporta beneficios a unos cuantos con perjuicio de la totalidad. Esta es la norma invariable que llevará esta Federación, y para lo cual tiene su registro abierto en calle Marín 337, para todas las personas que estén de acuerdo con esta idea.

Cítase a reunión de Directorio para hoy a las 3 P. M., en Marín 337.

**ESCUELA NOCTURNA "FERMIN VIVACETA" DE LA SOCIEDAD ARTESANOS LA UNION.—Curso de inglés.**— En esta escuela nocturna funcionan dos cursos de inglés. Uno para principiantes y otro para los que ya tienen algunos conocimientos del idioma. Las clases son los Lunes y Jueves, de 9.30 a 10.15 de la noche, en Riquelme 859. Más datos se dan en el mismo local todas las noches, de 8 a 9.30.

**CIRCULO INTELECTUAL PRIMAVERA.**— Un numeroso grupo de intelectuales, profesionales y universitarios de ambos sexos han fundado, con el nombre arriba indicado, un Centro de cultura superior, cuyo principal objetivo será difundir en nuestra clase obrera, el gusto por la filosofía, las bellas letras y la música.

Para cumplir con esta parte de su programa, se verificarán periódicamente amenas reuniones artísticas intercaladas con los bailes más en boga.

Por unanimidad se eligió el siguiente Directorio:

Presidentes honorarios, señores Luis Alberto Cariola y Enrique Soro; vice-presidente honorario, señor Mariano Latorre; directores honorarios, señores Víctor Maldonado, Rogelio Vallejo, Galileo Urzúa y Domingo Fuentes; presidente efectivo, señor Alfonso Cahan; vice-presidente, señor Armando Arriaza; secretario, señor Alvise Marmentini; pro-secretario, señorita Irma Valderrama; tesorero, señor Sixto Peredo; pro-tesorero, señorita Sofía Varela; directores, señores Leoncio García, Javier Latorre, Javier Urmeneta, Alfredo Jacoub y señoritas Sara Astudillo y Elena Munita.

La inauguración de este Círculo se verificará el Viernes próximo, a las 9 y media P. M., en el local de la calle San Pablo 1276, con un festival artístico y baile amenizado por una excelente orquesta, en honor del Directorio honorario de esta institución.

**CENTRO ARTISTICO ESTUDIO Y PROGRESO.**— En la última sesión extraordinaria, celebrada por este Centro para elegir mesa directiva por la renuncia del presidente señor E. Guzmán, que continúa enfermo, se llegó al siguiente resultado:

Presidente, señor C. Sepúlveda; vice-presidente, señor Pedro Giaconi (reelegido); secretario, señor J. Max. Albornoz (reelegido); tesorera, señorita Clara Campos (en acuerdo); protesorero señor Ramón Serrano; bibliotecaria, señorita Emma Suárez.

Se acordó ampliar la sección cultural, como también la sección educación física; a ésta agregándole juegos gimnásticos.

Aceptar el pedido del Centro de la Escuela Normal José A. Núñez, facilitándole el local.

**ASOCIACION DE CUADROS ARTISTICOS OBREROS DE SANTIAGO**

Esta institución recuerda a todas las corporaciones adheridas a ella, que es deber moral contribuir al mayor éxito de las veladas en honor y beneficio de la señorita María Charlini y el señor Roberto Munizaga, que se verificará pasado mañana en el Teatro-Circo Independencia, como asimismo la de despedida al autor teatral señor Acevedo Hernández, que en breve partirá a Buenos Aires.

**ESTUDIANTINA LA ARMONIA.**—Habiéndose acordado amenizar la velada literario-musical que el Centro Social Demócrata de la 6.a Comuna efectuará mañana en homenaje a la Fiesta del Trabajo, se ruega al cuadro de ejecutantes encontrarse a las 9 P. M. en nuestro local social.

**CENTRO DE ESTUDIOS SOCIALES DE LA FEDERACION DE OBREROS DE IMPRENTA.**— Por acuerdo de la Federación de Obreros de Imprenta, este Centro cultural prepara una gran velada para mañana, con un variado programa: disertaciones, música, recitaciones y canto.

**SOCIEDAD MUSICOS DE BANDA DE SOCORROS MUTUOS.**— Se pone en conocimiento de los socios que, habiéndose cambiado la Sociedad a la Galería Valdivieso, Bandera 348, y que en dicho local ha quedado definitivamente instalado el Club social, tomando la concesión del club el señor Guzmán.

Reconocida por el directorio la imprescindible necesidad que existe de que los socios pasen a conocer su segundo hogar, se ha acordado citar a junta general extraordinaria para el Jueves 4 de Mayo a la 1 1|2 P. M., en Bandera 343.

## Citaciones

**Sociedad Dueños de Carretelas El Progreso.**— A junta de Directorio para hoy, a las 4 P. M.; local, calle Madrid N.o 1340.

**Federación de Obreros y Obreras en Calzado.**— A todos los personales y al gremio en general, a una importante asamblea que se efectuará en el local mañana, a las 9 de la mañana.

**Centro 21 de Mayo de la Unión Nacional.**— Hoy, de 3 a 4 P. M., celebrará este Centro sesión de Directorio y de 4 a 5 clase de estudios sociales.

**Centro Cultural León Tolstoy.**—A sesión para hoy a las 9 A. M., para elegir el nuevo Directorio.

**Sociedad de Socorros Mutuos de Hojalateros y Gásfiters.**— A junta general extraordinaria para hoy a las 9 A. M.

**Sociedad Arturo Prat Protección al Niño.**— A reunión de Directorio para hoy a las 4 P. M. Local, de costumbre.

**Unión de Estucadores en Resistencia.**— Para hoy, a las 9 y media de la mañana, en Arturo Prat, esquina de Copiapó.

**Centro Chacabuco de la Unión Nacional.**— A sesión para hoy, a las 8 P. M.

**Sociedad de Vehículos Rodantes La Unión.**— A junta general para hoy, de 2 a 3 P. M. Local de costumbre.

**Sociedad Bernardo O'Higgins.** — Hoy sesión de Directorio a fin de tratar los estatutos y reglamentos sanitarios.

**Departamento de Constructores de Vehículos I. W. W.**——Al departamento de Constructores de Vehículos para hoy, en el local San Francisco esquina Eyzaguirre, a las 8.30 de la mañana en punto.

**Sindicato Nacional de Artes Mecánicas y Ramos Similares.**—A reunión de Directorio para mañana, a las 6.30 P. M. en Bandera 657, altos.

**Sindicato de Estucadores y Ramos Similares.**—A reunión al gremio en general para mañana Lunes, de 9 a 10 A. M., en Copiapó esquina Arturo Prat.

**Centro Teatral Igualdad y Trabajo.**—A junta general extraordinaria para hoy, a las 10 de la mañana; por ser tercera citación, se sesionará con el número que asista.

**Grupo Los Mártires de San Gregorio.**— A reunión para mañana, a las 2 P. M., en el salón social, Martínez de Rozas esquina de Bulnes.

**Sindicato de Estucadores y Ramos Similares.**— A sesión de junta general extraordinaria para hoy, a las 9 A. M. Se ruega la asistencia por tratarse de la cesantía de muchos socios.

JOVEN
Español, competente ramo tienda, con algo de capital, ofrécese para cargo confianza, interesado negocio, vendedor casa mayorista, casa análoga, aquí o fuera.
Escribir
A. A. A.,
Correo Central, Santiago

TALCO
De excelente calidad, al detalle y por carros.
Pedidos:
F. MORAN
Curicó, Casilla 159

PARAFINA "ALBA" PARA TRACTORES
ENVASADO EN TAMBORES DE FIERRO
LONDRES MEXICO
Marca Registrada
(LA CRUZ SWASTICA)
NO HAY MERMA!
GRAN ECONOMIA!
PARA PRECIOS REFERIRSE A
ANGLO-MEXICAN PETROLEUM Co. Ltd.
Huérfanos-1153 Santiago - Casilla 11-D Teléfono Inglés 3636

Mercería y Ferretería
"PARIS"
ALAMEDA 44 - Teléfonos 324 y 437

Ofrecemos a los precios más bajos en plaza:
Fierro acanalado, negro y galvanizado.
Fierro liso, redondo y plano.
Metal desplegado. Cemento Melón, Cemento en barriles, Yeso, Cal y tierras de todos los colores.
Estaño cordero.
Chuzos, picotas y palas. Carretillas de fierro y madera.
Cañería galvanizada y negra.
Clavos de fierro y alambre de todas dimensiones.
Alambre negro y galvanizado.
Tornillos, pernos y remaches de todos los números.
Aguarrás, aceite y pintura de varias clases.
Chapas, bisagras y todo lo indispensable para construcciones, industrias y agricultura.

DEZA y LARIOS
SUCESORES DE CECILIO MOLLEDA
SUCURSAL:
INDEPENDENCIA 141

# INDUSTRIAS Y COMERCIO

## CAMBIOS BANCARIOS DE AYER

| PLAZAS | Monedas | Valor de la £ a la vista | CHILE 90 d\|v. | CHILE Vista | ESPAÑOL 90 d\|v. | ESPAÑOL Vista | ANGLO S. A. 90 d\|v. | ANGLO S. A. Vista | NAC. CITY 90 d\|v. | NAC. CITY Vista | GERMANICO 90 d\|v. | GERMANICO Vista | LOND. y RIO 90 d\|v. | LOND. y RIO Vista | FRANCES 90 d\|v. | FRANCES Vista |
|---|---|---|---|---|---|---|---|---|---|---|---|---|---|---|---|---|
| LONDRES | Libra | 1 | 39.70 | 40.10 | 39.70 | 40.10 | 39.70 | 40.10 | ...... | ...... | 39.70 | 40.10 | 39.70 | 40.10 | 39.70 | 40.10 |
| PARIS | Franco | 47.90 | 0.82¼ | 0.83¾ | 0.82¼ | 0.83¼ | 0.82¾ | 0.83½ | ...... | ...... | ...... | 0.84 | 0.83⅛ | 0.83¾ | 0.82½ | 0.83¼ |
| HAMBURGO | Marco | 11828 | 0.0333 | 0.0339 | ...... | 0.03¼ | ...... | 0.0348 | ...... | ...... | ...... | 0.035 | ...... | 0.031 | ...... | 0.032 |
| NUEVA YORK | Dólar | 4.418 | ...... | 9.07½ | ...... | 9.06¾ | ...... | 9.07¾ | ...... | ...... | ...... | 9.07 | ...... | 9.07 | ...... | 9.07 |
| ESPAÑA | Peseta | 28.23 | 1.39½ | 1.42 | 1.39¼ | 1.41¼ | ...... | 1.41¾ | ...... | ...... | ...... | 1.41¾ | ...... | 1.41 | ...... | 1.41¼ |
| ITALIA | Lira | 32.69 | 0.47½ | 0.48¼ | ...... | 0.47½ | ...... | 0.48½ | ...... | ...... | ...... | 0.48½ | ...... | 0.48 | ...... | 0.48¾ |
| REP. ARGENTINA | Nacional | 12.17 | ...... | 3.29¼ | ...... | 3.29½ | ...... | 3.27½ | ...... | ...... | ...... | 3.27 | ...... | 3.27 | ...... | 3.28 |
| AMBERES | Franco | 52.07 | ...... | 0.77 | ...... | 0.76¼ | ...... | 0.76¾ | ...... | ...... | ...... | ..—.. | ...... | 0.77 | ...... | 0.76½ |
| SUIZA | Franco | 22.46 | ...... | 1.78½ | ...... | 1.77¼ | ...... | 1.78¼ | ...... | ...... | ...... | 1.77¼ | ...... | 1.76 | ...... | 1.77 |
| HOLANDA | Florín | 11.41 | ...... | 3.61¼ | ...... | 3.48 | ...... | 3.48¾ | ...... | ...... | ...... | 3.48¾ | ...... | ...... | ...... | ...... |
| SUECIA | Corona | 16.90 | ...... | ...... | ...... | ...... | ...... | 2.37¼ | ...... | ...... | ...... | ...... | ...... | ...... | ...... | ...... |
| VIENA | Corona | 20050 | ...... | ...... | ...... | ...... | ...... | ...... | ...... | ...... | ...... | 0.002 | ...... | ...... | ...... | ...... |
| BOLIVIA | Boliviano | 17.10 | ...... | ...... | ...... | 2.34½ | ...... | ...... | ...... | ...... | ...... | ...... | ...... | ...... | ...... | 2.34 |

**CAMBIO BANCARIO: $ 39.70. — COMERCIAL: $ 39.50**

**1 DOLAR: $ 9.07½; 1 FRANCO: $ 0.82¼; 1 MARCO: $ 0.0333; 1 LIRA: $ 0.47½; 1 PESETA: $ 1.39½; 1 NACIONAL ARGENTINO: $ 3.29¼**

**PREMIO DEL ORO: 210 o|o.— UN PESO PAPEL VALE: 6 1|16d.**

## BOLSA DE COMERCIO

### Movimiento

Por el boletín publicado a continuación podrá observarse que el movimiento desarrollado ayer en la única rueda, tuvo escasa actividad, tratándose en títulos de sociedades reducidos lotes de acciones, razón por la cual el monto total de los negocios eefctuados sólo ascendió a $ 171,848.50 efectivos.

En bonos también se notó poco interés para operar.

Respecto a los precios, los papeles revelaron flojedad, acentuándose ésta hasta cerrarse el mercado.

Los bonos se mostraron sostenidos.

Los siguientes valores modificaron sus cotizaciones:

Subieron: Caja 6-1, 1; 8-1|2, 1|4, 1|2; Espino de Petorca, 1|4; Tocopilla, 1 y Cemento El Melón, 1 1|4.

Bajaron: Caja [illegible] 1; 8-2, [illegible] co de la Indo[illegible] 1 1|2; Huanuni [illegible] Llallagua [illegible] Puntas, 1|2, Lastenia [illegible] del Fuego, 1|2, Gas de Sa[illegible] y Rafaelitas d[illegible] Neuquén. [illegible]

## OPERACIONES DE [illegible]

**Unica rueda**

450 Fuegos, 101 [illegible]
1000 Caja 7-1, [illegible] 96.
16 Tocopilla, 96.
400 Banco Nacional, 68
51000 Hip. 8-1, 97 1|4
200 Caja 8-1, 103
8000 C[illegible] 8-1|2, 99
100 Espino Petorca, [illegible] 1|2.
[illegible]

## PRECIOS DE [illegible] Y VENDEDOR AL TERMINAR LAS [illegible]

| [illegible] | COMPRADOR Cantidad | COMPRADOR Precio | VENDEDOR Cantidad | VENDEDOR Precio |
|---|---|---|---|---|
| BONOS | | | | |
| [illegible] 6-1 | 1,000 | 93 | .... | .... |
| [illegible] 7-1 | .... | .... | 6,000 | 95 |
| [illegible] 8-1\|2 | 1,000 | 99¼ | 50,000 | 99½ |
| [illegible] 8-1 | 3,000 | 102¼ | 10,000 | 102½ |
| Caja 8-2 | .... | .... | 1,000 | 102 |
| Hipotecario 7-1 | .... | .... | 25,000 | 91½ |
| Hipotecario 8-1 | .... | .... | 10,000 | 97¼ |
| BANCOS | | | | |
| Chile | 50 | 205½ | .... | .... |
| Español de Chile | 10 | 107 | .... | .... |
| [illegible] | 15 | 68½ | 200 | 69 |
| MINERAS | | | | |
| Araca, Mayo 18 | 200 | 79 | .... | .... |
| Disputada, Mayo 4 | 100 | 44 | 100 | 44½ |
| Huanuni, Mayo 4 | 100 | 85 | .... | .... |
| Huanuni, Mayo 18 | 300 | 85½ | 100 | 86 |
| Máfil, Mayo 18 | .... | .... | 100 | 106 |
| Máfil, Mayo 4 | 150 | 104 | .... | .... |
| Minera e Industrial | .... | .... | 30 | 46 |
| Nueva Elqui, Mayo 4 | 200 | 27½ | .... | .... |
| Nueva Elqui, Mayo 18 | .... | .... | 100 | 28¼ |
| Santo Cristo, Mayo 18 | 100 | 12¾ | .... | .... |
| Tocopilla, Mayo 18 | .... | .... | .... | 94 |
| Totoral | 600 | 2½ | 100 | 5 |
| Vacas, Mayo 4 | .... | .... | 100 | 6¾ |
| Vacas, Mayo 18 | .... | .... | .... | .... |
| SALITRERAS | | | | |
| Agua Santa | 100 | 100 | .... | .... |
| Lastenia, Mayo 18 | 500 | 32½ | 200 | 32¾ |
| Tocopilla | .... | .... | 10 | 700 |
| GANADERAS | | | | |
| Tierra del Fuego | .... | .... | 5 | 101½ |
| SEGUROS | | | | |
| El Cóndor | 50 | 14 | .... | .... |
| INDUSTRIALES | | | | |
| Cemento Melón, Mayo 18 | 700 | 31¼ | .... | .... |
| Cervecerías Unidas, Mayo 18 | .... | .... | 300 | 40 |
| Gas de Santiago | 50 | 46 | 33 | 47 |
| Malvoa, Mayo 4 | 400 | 14¾ | .... | .... |
| Refinería de Penco | 30 | 49 | .... | .... |
| Refinería de Penco, Mayo 4 | .... | .... | 100 | 48½ |
| Tabacos, Mayo 4 | 100 | 87½ | .... | .... |
| DIVERSAS | | | | |
| Feria Izquierdo | .... | .... | 100 | 130 |
| PETROLIFERAS | | | | |
| Campolicán y Calacoto, Mayo 18 | 1,000 | 6 | .... | .... |
| Nacional de Petróleos, Mayo 18 | 2,000 | 0.45 | 1,000 | 0.50 |
| Rafaelitas del N., Mayo 18 | 500 | 11¾ | .... | .... |
| CIERRE A LAS 12 M. | | | | |
| Cambio | .... | 39.50 | .... | 39.60 |
| Oro | .... | 210 | .... | 210.50 |
| Huanuni, Mayo 18 | .... | .... | .... | 85 |
| Llallagua, Mayo 18 | .... | 300 | .... | .... |
| Nueva Elqui, Mayo 18 | .... | .... | .... | 28 |
| Tocopilla, Mayo 18 | .... | 94 | .... | .... |
| Tres Puntas, Mayo 18 | .... | .... | .... | 23½ |
| Lastenia, Mayo 18 | .... | .... | .... | 32¾ |
| Rafaelitas del N., Mayo 18 | .... | .... | .... | 10⅞ |

## OPERACIONES EN VALPARAISO

**Unica rueda**

200 Oruro, Mayo 4, 19.
200 Lastenia, Mayo 4, 32 1|4.
200 Lastenia, Mayo 18, 32.
200 Gatico, Mayo 18, 11 1|4.
200 Lastenia, Mayo 4, 32 1|4.
500 Disputada, Mayo 4, 44.
1000 Lastenia, Mayo 4, 32.
1000 Lastenia, Mayo 18, 32.
100 Banco Nacional, Mayo 4, 69.

**CAMBIO**

Vendedor, a 39.60, y comprador, a 39.40.

**ORO**

Vendedor, a 211 y comprador, a 210.50.

**LIBRAS POR ORO**

Vendedor, a 12.80, y comprador, a 12.70.

## LA SEMANA BURSATIL

Si en la semana precedente el movimiento bursátil se notó muy activo, en la terminada ayer hubo mucho más animación, aumentando en más de $ 1.880,000 efectivos, lo operado en acciones y de $ 20,000 nominales en bonos.

Como de costumbre, los papeles mineros fueron los más solicitados, sobresaliendo entre estos Llallagua, valor que, además de transarse en forma bastante amplia, tuvo las siguientes fluctuaciones:

Cerró el Sábado anterior con ventas a 313, bajando el Jueves a 308 para cotizarse el Martes a 307 1|2. El Miércoles desmejoró considerablemente sus precios, pues se realizaron adjudicaciones hasta 293; pero al día siguiente subió a 300, quedando el Viernes a 305 y ayer a 300.

En general, los títulos de sociedades revelaron flojedad y aun baja, la que afectó a varios de ellos.

Por lo que respecta a los bonos hipotecarios, las cotizaciones se notaron también poco sostenidas.

**TITULOS TRANSADOS DURANTE LA SEMANA**

Bancos.— Chile, Español de Chile, Francés, Industria y del Comercio, Italiano y Nacional.

Mineras.— Aconcagua, Araca, Colquiri, Chacaltaya, Espino de Petorca, Gatico, Huanuni, Lebu, Llallagua, Máfil, Minera e Industrial, Nueva Elqui, Oruro, Santo Cristo, Tocopilla, Tres Puntas y Vacas.

Salitreras.— Antofagasta, Boquete, Lastenia y Loa.

Agrícolas y Ganaderas.— Gente Grande, Ñuble y Rupanco y Tierra del Fuego.

Seguros.— El Cóndor.

Industriales.— Austral de Maderas, Cervecerías Unidas, Gas de Santiago, Malvoa, Refinería de Penco, Tabacos y Tejidos El Salto.

Diversas.— Club Hípico y Telégrafo Comercial.

Petrolíferas.— Campolicán y Calacoto, Nacional de Petróleos y Rafaelitas del Neuquén.

Bonos.— Caja 7-1, 7-2, 8-1|2, 8-1, y 8-2, Garantizador 8, Hipotecario 8-1.

**VALOR DE LO OPERADO EN ACCIONES**

| | |
|---|---|
| Lunes | $ 583,923.50 |
| Martes | 481,437.50 |
| Miércoles | 972,370.50 |
| Jueves | 1.806,410.50 |
| Viernes | 924,228.00 |
| Sábado | 171,848.50 |
| Total efectivo | $ 4.945,218.50 |

**VALOR DE LO OPERADO EN BONOS**

| | |
|---|---|
| Lunes | $ 440,500 |
| Martes | 561,100 |
| Miércoles | 109,000 |
| Jueves | 304,000 |
| Viernes | 234,100 |
| Sábado | 61,200 |
| Tital nominal | $ 1.709,900 |

**FLUCTUACIONES**

**SUBIERON**

**Bonos**

Caja 6-1, de 92 a 93.
Caja 7-2, de 93 3|4 a 98.
Caja 8-2, de 99 3|4, de 102.

**Bancos**

Chile, de 202 a 203 1|2.
Español, de 166 a 1[illegible] 1|2.
Italiano (S. A.), de 46 a 48.
Nacional, de 67 1|2 a 68 1|2.

**Mineras**

Chañarcillo, de 6 a 7 1|2.
Gatico, de 11 a 11 1|4.
Máfil, de 104 a 105.

**Agrícolas y ganaderas**

Gente Grande, de 35 1|2 a 37 7|8.
Ñuble y Rupanco, de 20 a 20 1|2.
Tierra del Fuego, de 101 a 101 1|2.

**Seguros**

El Cóndor, de 13 1|8 a 14.

**Industriales**

Cemento "El Melón", de 29 1|8 a 31 1|4.
Chilena de Tabacos, de 87 a 87½.
Tejidos El Salto, de 175 a 180.

**Petrolíferas**

Nacional de Petróleos, de 0.35 a 0.50.

**BAJARON**

**Bonos**

Caja 7-1, de 97 3|4 a 95.
Caja 8 1|2, de 99 7|8 a 99 1|4.
Caja 8-1, de 102 7|8 a 102 1|2.
Hipotecario 8-1, de 97 5|8 a 97 1|4.
Hip. Valparaíso 8, de 97 a 96.

**Bancos**

Francés, de 33 a 32.
Indutsria, de 14 a 13.

**Mineras**

Araca, de 82 1|2 a 80.
Caylloma, de 3 1|8 a 3.
Chacaltaya, de 16 7|8 a 16.
Disputada, de 45 3|4 a 44.
Huanuni, de 86 1|2 a 85.
Lebu, de 82 a 80.
Llallagua, de 313 a 300.
Nueva Elqui, de 28 3|4 a 28.
Oploca, de 80 a 78.
Santo Cristo, de 14 a 12 3|4.
Santa Rita, de 13 1|2 a 12 3|4.
Tocopilla, de 95 a 94.
Tres Puntas, de 26 a 23 1|2.
Vacas, de 6 3|4 a 6 5|8.

**Salitreras**

Antofagasta, de 52 1|4 a 49 1|2.
Dones, de 17 a 16 1|2.
Galicia, de 32 a 31 1|2.
Lastenia, de 33 7|8 a 32 3|4.
Loa, de 79 1|4 a 79.
Tocopilla, de 710 a 700.

**Industriales**

Austral de Maderas, de 0.90 a 0.60.
Cerceverías Unidas, de 40 a 39.
Malvoa, de 15 a 14 3|4.

**Diversas**

S. A. Vapores, de 59 a 58 1|2.
Telégrafo Comercial, de 52 a 51 1|2.

**Petrolíferas**

Rafaelitas del N., de 13 a 10 7|8.

**EL ORO DE 18 D. DURANTE LA SEMANA**

Lunes.—1.a Rueda: vendedor, 208 y comprador, 207.50.
2.a Rueda: vendedor, 209 y comprador, 208.50.
Martes—1.a Rueda: vendedor, 208 y comprador, 207.50.
2.a Rueda: vendedor, 208.50 y comprador, 208.
Miércoles.—1.a Rueda: vendedor, 207.70 y comprador, 207.20.
2.a Rueda: vendedor, 209 y comprador, 208.
Jueves.—1.a Rueda: vendedor, 212 y comprador, 211.50.
2.a Rueda: vendedor, 212.50 y comprador, 212.
Viernes.—1.a Rueda: vendedor, 210 y comprador, 209.50.
2.a Rueda: vendedor, 210.50 y comprador, 210.
Sábado.—1.a Rueda: vendedor 211 y comprador, 210.50.

**LIBRAS POR ORO DURANTE LA SEMANA**

Lunes—1.a Rueda: vendedor, 12.80 y comprador, 12.70.
2.a Rueda: vendedor, 12.80 y comprador, 12.70.
Martes. — 1.a Rueda: vendedor, 12.80 y comprador, 12.70.
2.a Rueda: vendedor, 12.80 y comprador, 12.70.
Miércoles.—1.a Rueda: vendedor, 12.80 y comprador, 12.70.
2.a Rueda: vendedor, 12.80 y comprador, 12.70.
Jueves. —1.a Rueda: vendedor, 12.80 y comprador, 12.70.
2.a Rueda: vendedor, 12.80 y comprador, 12.70.
Viernes. —1.a Rueda: vendedor 12.80 y comprador, 12.70.
2.a Rueda: vendedor, 12.80 y comprador, 12.70.
Sábado. —1.a Rueda: vendedor 12.80 y comprador, 12.70.

**LA LIBRA EN DOLARES DURANTE LA SEMANA**

| | |
|---|---|
| Lunes | 4.43 1\|4 |
| Martes | 4.42 7\|8 |
| Miércoles | 4.43 |
| Jueves | 4.42 3\|4 |
| Viernes | 4.42 1\|2 |
| Sábado | 4.42 1\|2 |

**EL ESTAÑO EN LA SEMANA**

Lunes: £ 153.5.0, al contado, y a £ 154.15.0, a plazo.
Martes £ 151.10.0, al contado, y a £ 153.0.0, a plazo.
Miércoles: £ 152.10.0, al contado, y a £ 15.10.0, a plazo.
Jueves: £ 151.5.0, al contado, y a £ 152.17.6, a plazo.
Viernes: £ 151.0.0, al contado, y a £ 152.10.0, a plazo.

El Viernes de la semana anterior cerró a £ 155.15.0, la tonelada, al contado y a £ 157.5.0, a plazo y el de la presente a los precios ya indicados. En consecuencia, bajó £ 4.15.0, al contado y a plazo.

**EL COBRE STANDARD EN LA SEMANA**

Lunes: £ 59.7.6, al contado, y a £ 60.2.6, a plazo.
Martes: £ 59.0.0, al contado, y a 59.12.6, a plazo.
Miércoles: £ 59.5.0, al contado, y a £ 59.17.6, a plazo.
Jueves: £ 59.0.0, al contado, y a £ 59.12.6, a plazo.
Viernes: £ 58.17.6, al contado, y a £ 59.10.0, a plazo.

El Viernes de la semana anterior cerró a £ 59.12.6, la tonelada, al contado y a £ 60.5.0, a plazo, y el de la presente, a los precios ya indicados. En consecuencia, bajó 15 chelines, al contado y a plazo.

**LA PLATA DE LA SEMANA**

Lunes: 34 3|8 d.
Martes: 34 3|4 d.
Miércoles: 34 1|2 d.
Jueves: 34 1|2 d.
Viernes: 34 1|2 d.

El Viernes de la semana anterior cerró a 34 3|4 d. la onza troy y el de la presente al precio ya indicado. En consecuencia, bajó 1|4 d.

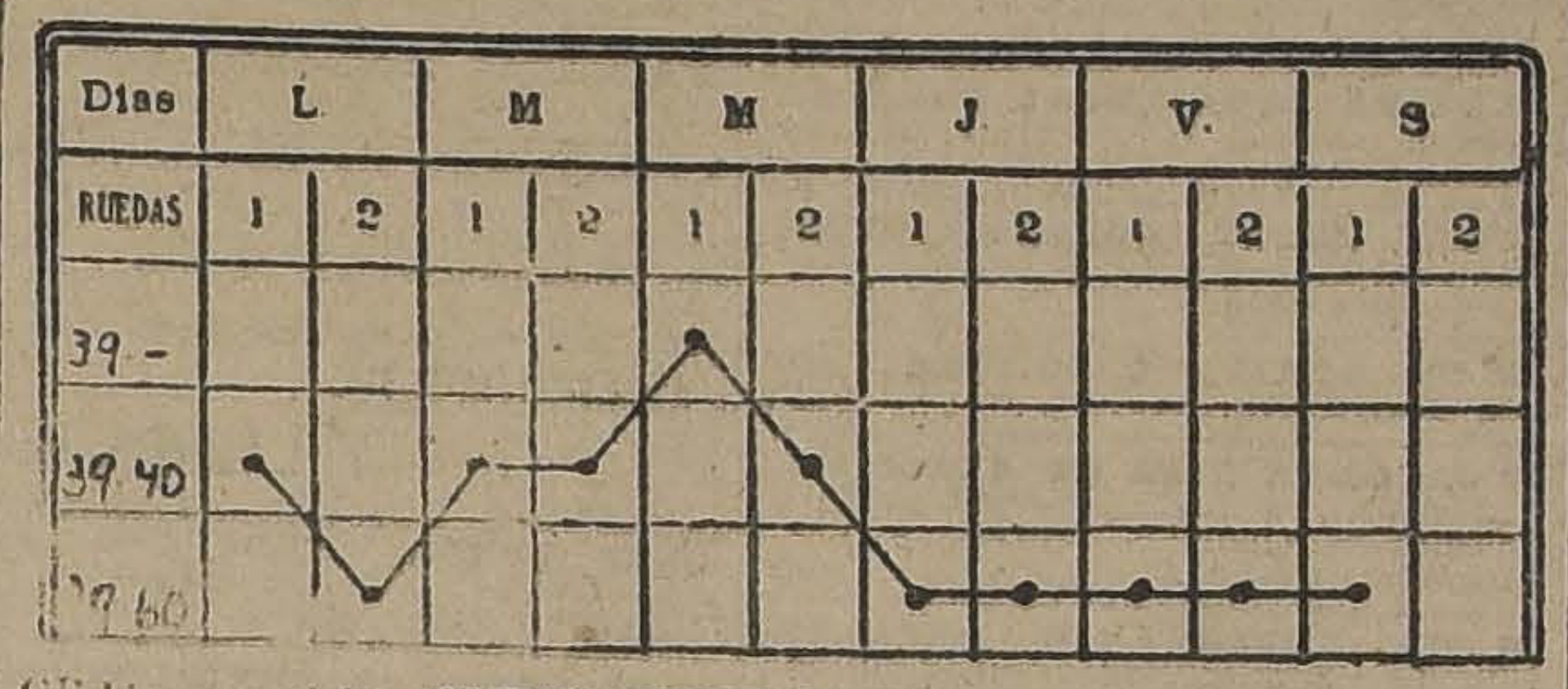

GRA[illegible] DEL CAMBIO INTERNACIONAL CORRESPONDIEN[illegible] MOVIMIENTO HABIDO DESDE EL 24 AL 29 DE ABRIL DE 1922.

## VALOR DE LA £ EN DOLARES

**Los cablegramas procedentes de Nueva York, recibidos ayer en los Bancos de esta ciudad, indican las siguientes cotizaciones en oro americano:**

| | |
|---|---|
| **Anglo Sud Americano** | 4.42¼ |
| Alemán Transatlántico | ——— |
| Francés de Chile | ——— |
| Londres y Rio de la Plata | 4.42 |
| National City Bank | ——— |

## BOLSA COMERCIAL DE CHILE

**Unica rueda**

1100 Espino, Mayo 18, 4 3|4.
1000 Marta, Mayo 18, 5 7|8.
100 Rafaelitas, Mayo 18, 11 5|8.
700 Marta, Mayo 18, 5 3|4.
700 Espino, Mayo 18, 4 7|8
600 Raafelitas, Mayo 18, 11 1|2.
1400 Espino, Mayo 18, 5.
500 Rafaelitas, Mayo 4, 11 1|2.
2000 Espino, Mayo 4, 4 7|8.
7000 Caja 8-1|2, 98 7|8.
100 Marta, 5 5|8.
100 S. Cristo, Mayo 4, 13.
600 S. Cristo, Mayo 18, 13 1|2.
100 Rafaelitas, Mayo 18, 11 1|8.
2000 Hipotecario 8-1, 97 1|2.

Pida Pasta para Calzado
THE CHAMPION SHOE POLISH
TRADE MARK
IT DOES NOT BURN IT DOES NOT SPOT

## REVISTA COMERCIAL DE PRODUCTOS Y FRUTOS DEL PAIS

### (Especial para "La Nación" de Santiago)

El mercado ha estado muy inactivo, completa falta de órdenes. Según los cables recibidos del extranjero, los precios son muy inferiores a los que pretenden los productores. Puede decirse que el mercado en general está en absoluto falto de órdenes.

Ha habido buenos lotes de exportaciones, pero estos embarques corresponden a transacciones efectuadas con anterioridad.

**PRECIOS PUESTO EN CARRO VALPARAISO**

**Algarrobilla.** — Este producto se ofrece a $ 18 los 4 6kilos, puesto a bordo Coquimbo y Huasco.

**Avena.** — El vapor "Huanchaco" recibió en Talcahuano 10,127 sacos de avena con destino a Londres y otra partida de 2,355 sacos, lo que hace un total de 12,482 sacos que se embarcaron en la semana. Los precios se mantienen sin variación a $ 25 los 100 kilos con saco por clase rubia revuelta y de $ 29 los 100 kilos con saco por clase blanca, puesto en Talcahuano.

**Arvejita petit-pois.**—Con destino a Buenos Aires, se embarcaron por vapor "San Giorgio III" varias partidas de arvejitas que suman 8,245 sacos, lo que representa el primer embarque de importancia efectuado en el año. Los precios se mantienen alrededor de $ 50 los 100 kilos con saco en Talcahuano, por clase garantido sin brucco, único tipo que acepta la exportación.

**Afrecho.** — No se ha efectuado ningún embarque de afrecho; sólo se embarcaron 1,626 sacos de afrechillo por el "Poplar Branch" con destino a Londres. Los precios se mantienen a $ 8 los 46 kilos.

**Cebada.**—El vapor "Poplar Branch" lleva 2,500 sacos de cebada para Liverpool y 1,107 sacos para Londres. Los precios se mantienen a $ 27 los 100 kilos con saco por clase forrajera, y por clase Chevalier a $ 42 los 100 kilos.

**Cera.** — Este es el único producto que ha sido solicitado por la exportación y que se ha mantenido firme sin sufrir el abatimiento del mercado.

Los precios se mantienen firmes a $ 195 los 46 kilos en puertos de embarques, Talcahuano o Valparaíso. Se embarcaron para Nueva York 405 sacos y para Liverpool 19 sacos.

**Descarozados.** — Nada se ha embarcado por vía marítima para la exportación, pero por vía transandina Andes fueron 150 sacos para Buenos Aires. Los precios se mantienen a $ 100 los 46 kilos.

**Frejoles.** — Ningún interés hay en el mercado por frejoles blancos, no hay órdenes del extranjero. Sólo se conoce un embarque de 202 sacos para Nueva York por el "Santa Teresa" y de 1 025 sacos que el "San Giorgio" recibió en Talcahuano con destino a Buenos Aires. Los precios en Valparaíso son de $ 40 los 100 kilos con saco por los blancos, pero los productores pretenden precios superiores que no se puede pagar.

Los frejoles de color transacciones a $ 50 los 100 kilos con saco.

**Garbanzos.** — El vapor "San Giorgio III" recibió en diferentes partidas 2,396 sacos con destino a Buenos Aires, y por Valparaíso el "Santa Teresa" recibió 27 sacos para Nueva York. Estos embarques corresponden a transacciones que se efectuaron en las semanas anteriores, pues hoy día no existe ninguna orden por comprar garbanzos, ofreciéndose buenos lotes sin poder colocarse. Cotizo $ 62 los 100 kilos con saco.

**Harinas.** — No se conoce ningún embarque de harina para la exportación. Cotizo $ 35 los 46 kilos. De Argentina están importando buenas partidas que se ofrece en plaza a $ 35 los 46 kilos.

**Higos.** — Se ofrecen a $ 62 los 100 kilos con saco.

**Lentejas.** — El vapor "Santa Teresa" lleva 1,158 sacos para Nueva York y el "San Giorgio III" 264 sacos para Buenos Aires. No hay existencias.

**Lana.** — El "Maple Branch" recibió en Talcahuano 23 fardos para Liverpool y por Valparaíso se embarcaron 217 fardos para Dunkerque. Cotizo $ 75 los 46 kilos.

**Miel de abejas.** — Este dulce fué muy solicitado por la exportación en las semanas anteriores y como prueba de ello los embarques habidos en lasemana son de importancia. Desgraciadamente este interés ha desaparecido y hoy no ofrecen pagar más alto precio de $ 36 los 46 kilos. Para Amsterdam se embarcaron 1,093 barriles, para Rotterdam 425 barriles y para Hamburgo 400 barriles.

**Nueces.** — La baja de este producto ha continuado en la semana hasta ofrecerse buenas partidas a $ 180 los 100 kilos con saco. Por "Santa Teresa" se embarcaron 131 sacos para Nueva York. Por vía Andes con destino a Buenos Aires, 1,442 sacos.

**Papas.** — Se cotiza a $ 15 saco por partidas en Barón.

**Quillay.** — Muy abatido está el mercado de quillay. Se han embarcado para El Havre, Hamburgo, Londres y Nueva York, 1,076 fardos. Cotizo $ 30 los 46 kilos.

**Semilla de cáñamo.** — No se conoce ningún embarque de esta semilla. Esto es consecuencia que los precios que puede pagar la exportación están muy distantes de los que desean obtener los productores. Cotizo $ 50 los 100 kilos con saco.

**Semilla de trébol.** — No se conoce ningún embarque para la exportación y sucede en este artículo igual que en la semilla de cáñamo. Las existencias en las zonas productoras son muy abundantes. Cotizo $ 100 los 46 kilos.

**Semilla de curagüilla.** — Muy abatido este renglón. Cotizo $ 18 los 100 kilos.

**Trigo blanco.** — No podemos anotar ningún embarque de trigo para la exportación. Los precios en Santiago se mantienen a $ 50 los 100 kilos sin saco.

**Trigo candeal.** — Los productores desean obtener $ 60 por los 100 kilos en estaciones de procedencia. Los molinos no pagan estos precios. Cotizo $ 55 los 100 kilos con saco.

**EXPORTACION**

Embarques efectuados por el puerto de Valparaíso:

**Ajos.** — Para nueva York 159 jabas por el "Santa Teresa".

**Afrechillo.** — Para Londres 1,626 sacos por el "Poplar Branch".

**Cebollas.** — Para Londres 7,449 jabas por el "Santa Teresa".

**Cebollas.** — Para el Callao, 50 jabas.

**Cebada.** — Para Liverpool 2,500 sacos por el "Poplar Branch".

**Cebada.** — Para Londres 1,107 sacos por el "Poplar Branch".

**Cera.** — Para Nueva York 405 sacos por el "Santa Teresa".

**Cera.** — Para Liverpool 19 sacos.

**Cola.** — Para Nueva York 155 sacos.

**Charqui.** — Para nueva York, 10 bultos.

**Duraznos.** — Para Nueva York, 350 cajones por el "Santa Teresa".

**Frutas.** — Para el Callao, 200 cajones.

**Frejoles.** — Para Nueva York 202 sacos por el "Santa Teresa".

**Garbanzos.** — Para Nueva York 27 sacos por el "Santa Teresa".

**Lana.** — Para Dunkerque 217 fardos.

**Lentejas.** — Para Nueva York 1,158 sacos por el "Santa Teresa".

**Miel de abejas.** — Para Amsterdam 1,093 barriles.

**Miel de abejas.** — Para Rotterdam 425 barriles.

**Miel de abejas.** — Para Hamburgo 400 barriles.

**Minerales de cobre.** — Para Nueva York 2,162 sacos.

**Novillos.**—Para el Callao, 60.

**Nueces.** — Para Nueva York 13 sacos por el "Santa Teresa".

**Papas.** — Para el Callao 20 sacos.

**Quillay.** — Para El Havre, 86 fardos.

**Quillay.** — Para Hamburgo, 540 fardos.

**Quillay.** — Para Londres 200 fardos, y Nueva York 250 fardos.

**Semilla de mostaza.** — 37 sacos para Nueva York.

**Tártara.** — 20 sacos, para Nueva York.

**Tortas de algodón.** — 330 sacos para Hamburgo.

**Uva.** — Para Nueva York 100 cajones, por el "Santa Teresa".

**Vino.** — Para Amberes, 16 bultos.

**Vino.** — Para Guayaquil, 47 bultos.

**Vino.** — Para El Havre, 88 barriles.

Embarques efectuados por el puerto de Talcahuano:

**Avena.** — Por el "Ansgir" para el Callao, 250 sacos.

**Avena.** — Por el "Huanchaco", para Londres, 12,482 sacos.

**Arvejas.** — Por el "San Giorgio III" 8,245 sacos.

**Frejoles.** — Por el "San Giorgio III" 1,025 sacos, para Buenos Aires.

**Garbanzos.** — Por el "San Giorgio III" 2,396 sacos, para Buenos Aires.

**Lentejas.** — Por el "San Giorgio III" 264 sacos para Buenos Aires.

**Lana.** — Por el "Maple Branch" 23 fardos para Liverpool.

**Manzanas.** — Por el "San Giorgio III" 200 cajones para Buenos Aires.

**Maderas.** — Por el "San Giorgio III" 22,544 piezas, para Buenos Aires.

**Quillay.** — Por el "Ainsgir" 329 fardos para Hamburgo.

Embarques efectuados por vía transandino Andes, para Buenos Aires:

**Descarozados.** — 150 sacos para Puerto Madero.

**Nueces.** — 1,442 sacos para puerto Madero.

**Manzanas.** — 3,756 sacos para puerto, Madero.

**Maderas pino rosada.**—3,710 piezas para puerto Madero.

**Ajos.** — 183 jabas para puerto Madero.

**Fruta fresca.** — 859 cajones para Puerto Madero.

**Cebada Chevalier.** — 323 sacos para puerto Madero.

Valparaíso, 28 de Abril de 1922.

**AGUSTIN GAZITUA**
Corredor de Comercio y productos del país.—Valparaíso.

## S. A. FERIA IZQUIERDO

**PRECIOS CORRIENTES DE LA FERIA DE ANIMALES DEL SABADO 29 DE ABRIL DE 1922**
**Avenida Beauchef N.o 997**

Terneros de pie, gordos, $ 50 a 95.
Terneros de 1 año, 100 a 120.
Vaquillas 1 1|2 años, 140 a 160.
Vaquillas 2 años, 170 a 200.
Novillos 1 1|2 años, mest. 160 a 180.
Novillos 2 años, 180 a 220.
Vaquilals 3 años, 220 a 250.
Novillos 3 años, 240 a 270.
Novillos 1|2 gordura, 260 a 280.
Novillos gordos, 340 a 370.
Novillos mestizos, gordos, 400 a 450.
Vacas flacas, 180 a 200.
Vacas 1|2 gordura, 240 a 260.
Vacas gordas, 340 a 360.
Vacas mestizas, gordas, 400 a 440.
Vacas paridas, 1|2 gord., 380 a 420.
Vacas paridas, mest., 450 a 500.
Torunos gordos, 370 a 380.
Toros, 300 a 380.
Bueyes flacos, 250 a 270.
Bueyes 1|2 gordura, 350 a 400.
Bueyes gordos, 480 a 550.
Bueyes de trabajo, 350 a 420.
Bueyes mestizos gordos, 550 a 600.
Corderos, 24 a 26.
Ovejas, 18 a 22.
Vacas al peso, 0.62 1|2 a 0.82 1|2
Bueyes al peso, 0.65 a 0.80.
Torunos 0,50 a 0.70.
Novillos, 0.64 a 0.82.

## MATADERO PUBLICO

**ENCIERRA DE HOY**

| Ganado mayor | |
|---|---|
| Bueyes | 21 |
| Novillos | 32 |
| Vacas | 225 |
| En vara | 40 |
| Total | 318 |
| **Ganado menor** | |
| Corderos | 488 |
| Cerdos | 3 |
| Terneros | 12 |
| Total | 503 |

ADLER
Máquina de Escribir
Mecanógrafo de precisión.
Ventajas sobresalientes.
Enorme ahorro de tiempo.
Premiada en todas las exposiciones donde ha concurrido
Agente general para Chile:
AUG. O. BOHME
SANTIAGO — HUERFANOS N.o 710 — CASILLA 1163
Pidan detalles y prospectos.

Lavandería Rio de Janeiro
475, MERCED, 475
Reinstalada con amplio taller moderno, ofrece sus servicios a PRECIOS REDUCIDOS.
Atendida por sus dueños. Exacto cumplimiento. Trabajo irreprochable.
Lavados por docenas y meses.
Desmanchados a vapor y teñidos sin competencia.
475 — MERCED — 475

Estaño Cordero
Acabamos de recibir.
Deza y Larios
DELICIAS 44
INDEPENDENCIA 141

NEUMATICOS Y CAMARAS
"FISK"
para todos automóviles, realizamos con 30 o|o rebaja.
DELICIAS esq. DIECIOCHO
Teléfono 1615

2 FUNDOS DE RULO REGABLES
En MELIPILLA 2,100 Hectáreas
de buenos suelos para cereales, crianzas de vacunos y ovejunos y plantaciones. Monte explotable. Plantación frutal, 25,000 eucaliptus. 300 hectáreas regables. Buenas casas y edificios inmediatos de Estación de F. C. a construirse.
PRECIO: $ 180,000
incluyendo valiosa maquinaria, enseres, útiles, muebles, etc. Fácil pago.
En CURICÓ 1,200 Hectáreas
de magníficos suelos en gran parte de migajón, pastosos, inmejorables para trigo y ovejunos, engorda de vacunos. Monte explotable en leñas y carbones. Vertientes inagotables. 160 hectáreas regables. Huerto frutal. Casa confortable y toda clase de edificios.
PRECIO $ 240,000
incluyendo animales, maquinaria, enseres, muebles, etc., por valor de $ 75,000.
ALFREDO TAGLE RODRIGUEZ
CATEDRAL 1137.—CASILLA 3132

CALEFACCINO
SURTIDO COMPLETO EN ARTEFACTOS PARA CALEFACCION
ESTUFAS a carbón, de grandes dimensiones, a fuego lento apropiadas para escuelas, conventos, cuarteles, hospitales, etc.
RADIADORES eléctricos en varias formas y tamaños.
ESTUFAS a parafina en distintos modelos.
CALENTADORES para baños, a presión, y sencillos a gas, leña y parafina.
CALENTADORES, para camas, eléctricos y al agua caliente.
EXTENSO surtido en calentadores para enfermos.
EJECUTAMOS instalaciones, garantizando su buen funcionamiento y duración. Visiten nuestro almacén, consulten nuestros precios antes de hacer sus compras.
FRATELLI CASTAGNETO
ALAMEDA ESQUINA SAN MARTIN
SANTIAGO

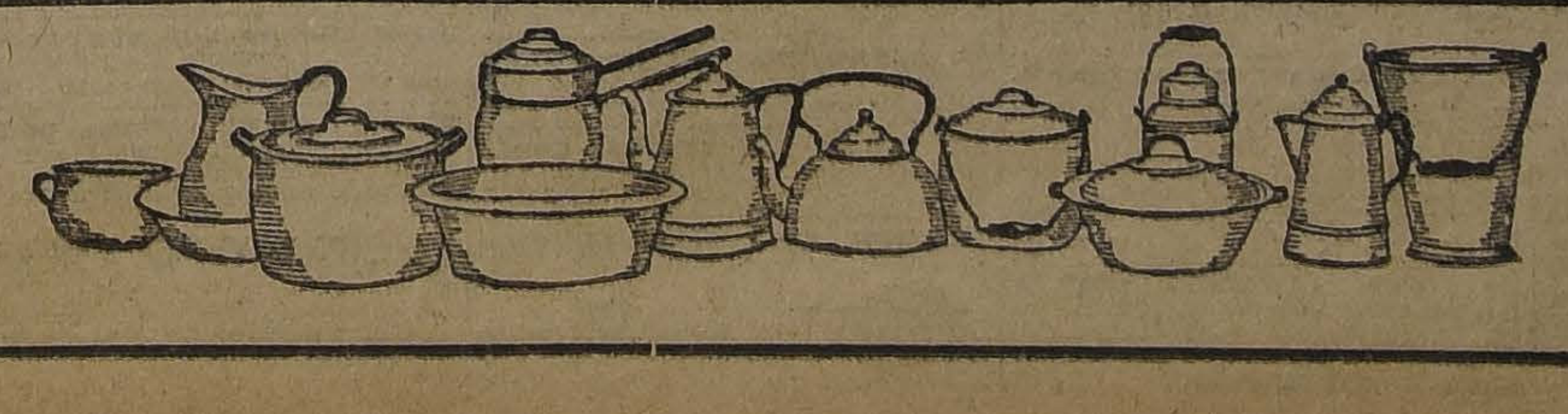

ENLOZADOS
ALEMANES, INGLESES, ITALIANOS, COCINAS ESTILOS FRANCESES Y AMERICANOS. ARTICULOS DE MENAJE A LOS MEJORES PRECIOS, OFRECE:
Fábrica de Cocinas-Carmen 315

# TRIBUNALES DE JUSTICIA

## OBSERVACIONES SOBRE LA LABOR DE LA CORTE SUPREMA

No habíamos reanudado nuestras observaciones en la esperanza de que el movimiento de este Tribunal se hiciera más activo. Desgraciadamente ello no ha ocurrido, como lo demuestra la circunstancia de haberse dictado en los meses de Marzo y Abril de éste, sólo **trece** sentencias. Si se considera que han ingresado en igual tiempo 30 recursos de fondo y 22 de forma, lo que hace un total de 52, podrá suceder que llegará un día en que el trabajo de la Corte, si no se hace más eficiente, se hallará notablemente atrasado.

Las sentencias dictadas lo han sido en la siguiente proporción por los Ministros indicados a continuación:

| Nombre | Núm. de fallos |
|---|---|
| Cisternas. . . . . | 4 |
| Zenteno. . . . . | 2 |
| Salas. . . . . . | 2 |
| Fóster. . . . . . | 1 |
| Rojas. . . . . . | 1 |
| Bezanilla. . . . . | 1 |
| Bascuñán. . . . . | 1 |

Las 24 causas siguientes se vieron hace más de 40 días y ni siquiera se ha designado en ellas Ministro redactor.

Osorio con Mahuzier, desde el 12 de Agosto de 1921.

Frederick con Banco Hipotecario, desde el 22 de ese mes.

Sociedad Italo - Americana con Boufratello, desde el 25 de ese mes.

Maier con Lagos, desde el 14 de Setiembre de 1921.

Eberbach con Acevedo, desde el 28 de Setiembre de 1921.

Arancibia con Arancibia, desde el 29 de Setiembre de 1921.

Barros con Compañía de Agua de Iquique, desde el 5 de Octubre de 1921.

Raffo con Fisco, desde el 11 de Octubre de 1921.

Bianlot con Pancarani, desde el 13 de Octubre de 1921.

Salinas con Everty, desde el 17 de Octubre de 1921.

Concha con Merino, desde el 2 de Noviembre de 1921.

Schnetler con D'Aínault, desde el 3 de Noviembre de 1921.

Estrada con Ramos, desde el 7 de Noviembre de 1921.

Aninat con Seminario, desde el 14 de Noviembre de 1921.

Moya con Muñoz, desde el 18 de Noviembre de 1921.

Fisco con Duncan Fox, desde el 28 de Noviembre de 1921.

Irigoyen con Guzmán, desde el 1.o de Diciembre de 1921.

Municipalidad de Antofagasta con deudores morosos, desde el 14 de Diciembre de 1921.

Mancilla con Municipalidad de Iquique, desde el 23 de Diciembre de 1921.

Neira con González, desde el 26 de Diciembre de 1921.

Larenas con Banco Hipotecario, desde el 3 de Enero de 1922.

Fisco con Fehrman, desde el 3 de Enero de 1922.

Fisco con Chile Exploration, desde el 9 de Enero de 1922.

Solar con Romero, desde el 10 de Diciembre de 1922.

Hay doce causas con borrador de sentencia entregados y que, a pesar de haberse visto hace más de 40 días, aún no se fallan. Son:

Contra Pérez; Pietracaprina con Mazzei; Saavedra con Banco Garantizador; Municipalidad de Arauco con la de Carampangue; Junta de Reconstrucción del Almendral con Browne; Fisco con Cooper; Oróstegui con Fisco; Blanco con Banco Nacional; Kurth con Montenegro; Del Fierro con Parodi; Novoa con Pizarro y Del Río con Larraín.

Aún no entregan el borrador del fallo, los siguientes señores Ministros, en las causas que pasan a indicarse y que están de acuerdo desde hace más de 40 días

El señor **Varas**, en las de Iturra con Peña y de Barclay con Dighero, que se le entregaron el 6 de Setiembre y el 27 de Diciembre de 1921, respectivamente.

El señor **Fóster Recabarren**, en las de Nitrate Railways con Municipalidad de Iquique, que la tiene desde el 8 de Octubre de 1921; de Bruce con Resguardo El Portillo, que se le entregó el 15 de Diciembre de ese año; y de Rojas contra Rodríguez, que la tiene desde el 13 de Enero de 1922.

El señor **Rojas**, en las de Santa María con Vidal y de Aduana con Tello, que se le entregaron el 21 de Noviembre y el 10 de Diciembre de 1921, respectivamente.

El señor **Zenteno**, en la querella de capítulos contra el Juez Millán, que la tiene desde el 29 de Setiembre del año pasado.

El señor **Bascuñán**, en la de Correa con Correa, que se le entregó el 26 de Diciembre de 1921.

Y el señor **Donoso**, en la de Fisco con Ossandón, que se le entregó el 8 de Marzo próximo pasado.

En cuanto al movimiento de la Corte de Apelaciones, no damos ningún dato porque en ella no se da cumplimiento en debida forma a la ley 3390, en este punto.

J. P. O.

## MOVIMIENTO HABIDO EN 29 DE ABRIL DE 1922

### CORTE SUPREMA

El Tribunal se ocupó de las causas en acuerdo.

Fallada de acuerdo:

El Fisco con A. E. **Cooper**, sin lugar fondo.

Redactor, señor Santa Cruz.

### CORTE DE APELACIONES

**1.a Sala.** — Sábado 29.—Señor González Campos.

1 Sumario por infracción a la ley de reclutas y reemplazos, en San Antonio, aprobada; 2 Contra Francisco Lizama, confirmada; 3 Contra Francisco Lizama, confirmada con declaración; 4 Zulema Suritain contra Adriana de la Cuadra, mal anunciada; 5 Contra Arsenio Vergara y Manuel J. Gutérrez, confirmada con declaración; 7 Contra Luis Alfredo Olivos, mal anunciada; 28 Contra Manuel Araya y Juan Olguín, trámite;

Agregada, sumario por desaparecimiento de Ana Contreras, suspendidos efectos.

Secretario, el señor Fabres.

**2.a Sala.** — Sábado 29 de Abril de 1922.—Relator, señor Gutiérrez.

1 Contra Juan A. y Félix Aravena y otros, aprobada; 2 Contra Juan Pontucelle, aprobada; 3 Contra P. Cartagena, aprobada; 4 Contra A. Hidalgo, confirmada; 5 Contra I. Larraín del Solar, trámite; 6 Contra E. Sotomayor, aprobada; 7 Contra Z. Jorquera, confirmada y aprobada; 8 Contra F. Osorio, confirmada; 9 Contra B. Castillo, confirmada; 10 Contra J. González, confirmada; 11 Contra E. Bustamante, confirmada; 12 Contra A. Menares, revocada; 13 Contra R. Cavieres, confirmada; 14 Contra E. Poblete, confirmada; 15 Contra V. González, confirmada; 16 Contra S. Martínez, no se vió; 17 Contra A. Layne, confirmada.

No vistas las demás.

Alegaron:

En la 6.a, don Ricardo Cabieses, por la consulta.

En la 11, don José M. Almarza, revocando.

En la 12, don Misael Pradenas, revocando.

**3.a Sala.** — Sábado 29 de Abril de 1922.—Relator, señor Bernales.

1 Sumario por muerte de Guillermo Sanfuentes, suspendidos efectos; 2 Contra Miguel Jorquera, confirmada; 3 Contra Elisardo Orellana, confirmada con declaración; 4 Contra Guillermo Valenzuela, revocada; 5 Contra Domingo Drudis, confirmada; 6 Pedro Gómez (recurso de hecho), sin lugar.

Agregadas: Contra A. Repetí, revocada; contra J. M. Carrasco, aprobada.

Secertario, el señor Alcalde.

Don Guillermo Fuentes alegó por la aprobación, en la 2.a, agregada.

De acuerdo: F. C. Muñoz, salitreras, confirmada; Julio Morris Pinto y otro, revocada.

**4.a Sala.** — Sábado 29 de Abril de 1922.—Relator, señor Mac-Iver.

1 Contra R. Alvarez y otro, aprobada; 2 Contra B. Duvaves y otro, aprobada; 3 Contra F. Cornejo, confirmada; 4 Contra R. Cruz y otro, confirmada; 5 Contra M. Zúñiga y otro, aprobada; 6 Contra H. López, confirmada; 7 Contra E. Schermide y otro, aprobada y confirmada; 8 Contra A. aJra, confirmada; 9 Contra V. Navarro, aprobada; 10 Sumario por muerte de M. Pérez O., aprobada; 11 Contra Miguel Andrade, confirmada; 12 Contra Laura R. Aliaga, confirmada; 13 Contra F. Osorio, confirmada; 14 Contra C. Rossi, revocada; 15 Contra A. Aliste, confirmada; 16 Miguel Luis Lagos contra Juan Amo, sin tribunal.

Alegaron:

En la 6.a, don José Arce.

## Avisos clasificados

### ARRIENDOS (Necesitan)

**NECESITO CASITA O DEPARTAMENTO** con cocina, muy central. Dirigirse: Nataniel 116. A-30

**NECESITO PIEZA INDEPENDIENTE** para habitación, con puerta calle, luz eléctrica. Dirigirse: Larraín. Casilla 6541. 30-A

**NECESITO PIEZA Y COCINA PARA** dos personas, casa particular, bajos, prefiero calle central. Dirigirse: Correo Central F. G. D. 30-A

**CASA DE 8 A 10 PIEZAS, SERVICIOS,** radio: de Amunátegui a Maestranza, Santo Domingo a Alameda. Canon: hasta $ 600, necesito arrendar muy urgente. Huérfanos 1039. 30-A

**MATRIMONIO SOLO DESEARIA** arrendar departamento en casa familia, sin pensionistas, prefiriendo con señoras solas. Dirigirse: Carlos Casas, Correo 10. 30-A

**PIEZA PUERTA A LA CALLE, NECESITO.**— R. B. M., Correo Central. 30-A

**PIEZA GUARDAR MUEBLES, NECESITO,** casa franceses propietarios Máxime, Correo 5. 40-A

**CABALLERO NECESITA PIEZA** amoblada, independiente, con baño. Casilla 312.

**$ 400 A $ 500 PAGARIA POR CASA** para el 1.o Junio, moderna, para poca familia. Trimestre anticipado. Dirección: E. C. C., Nataniel 164. 30-A

**CASITA CON TRES O CUATRO** piezas de sesenta a ochenta pesos, con pequeño patio. Prefiérese barrio Independencia. Ofrecer: Correo Central, M. F. 1-M.

**NECESITO ARRENDAR DOS PIEZAS** para oficina dentista en San Diego o Arturo Prat. Correo Central, C. B. 30-A.

**FAMILIA EXTRANJERA, 4 PERSONAS,** desea arrendar casa cerca Portal Edwards, Estación. Ofertas: casilla 4573.

**NECESITO PARA EL PRIMERO** de Junio, casa cerca, 6 piezas, amoblada, central, posible con jardín, matrimonio inglés con niñita 3 y medio años. Precio moderado. Casilla 1461. 2-M

### ARRIENDOS (Ofrecen)

**CENTRALISIMA Y COMODA CASA** arriéndase en Recoleta 411. Verla y tratar en los altos. M-5

**ARRIENDO ESQUINA PARA NEGOCIO** con departamento habitación y patio. Agustinas 2499. Tratar al lado. 857-30-A

**ARRIENDO ESPLENDIDA PIEZA** calle. Estado 153. 30-A

**ARRIENDASE ESPLENDIDA CASA.** Alameda 2264. Verla a toda hora. A—30

**ARRIENDO UN DEPARTAMENTO.** Avenida España 60. 30-A

**ARRIENDASE ALMACEN, TIENE** piezas. Carmen 197. 30-A

**ARRIENDASE PIEZAS PARA PERSONA** sola o muebles. Compañía 2573. 30-A

**FAMILIA HONORABLE ARRIENDA** pieza interior, con sin muebles. Pensión. Recoleta 756. 30-A

**$ 160, ARRIENDO ESPLENDIDA** casa, Moneda 3007, en perfecto estado. Verla: de 2 P. M. adelante. Tratar, sin comisión: Huérfanos 1235, al fondo. 30-A

**ESPLENDIDO LOCAL PARA INDUSTRIA,** central, doy en arriendo: Santo Domingo 2127. 30-A

**$ 10 SEMANAL CASITAS, CALLE** 2 piezas. Santa Rosa 1496. M-1

**$ 90, 70 CASAS 4 PIEZAS, COMODAS.** Santa Rosa 1496. M-1

**PIEZA GRANDE, ARRIENDASE.** San Pablo 1547. 30-A

**DOY EN ARRIENDO UN CONVENTILLO,** San Isidro 661. Tratar: Cienfuegos 48. 1.o-M

**PARA OFICINA O NEGOCIO** arriendo departamento independiente con habitación. San Martín 60. 30-A.

**ARRIENDO ESPLENDIDA PIEZA,** con sin muebles, caballero solo. Alameda, entre Estado-San Antonio. Dirigirse: L. P., casilla 81-D. 1-M.

**ALMACENES ARRIENDO. SAN PABLO** 1910. 30-A

**ALTOS CASA LIBERTAD N.o 146,** arriendo en $ 450. Bajos, casa Libertad N.o 150, arriendo en $ 350, ambas casas recién pintadas y empapeladas, a 1|4 cuadra Avenida Portales. Carros a la puerta. Tratar: en la misma casa, de 2 a 3. 30-A

**ARRIENDO UNA PIEZA, PREFIERO** extranjero. Campo Marte 89, casa L. 30-A.

**CASA SEÑORA SOLA ARRIENDA** departamento de 4 piezas y cocina a matrimonio sin niños. Maipú 462. 30-A.

**$ 100 GARAGE CENTRAL PARA** dos autos y pieza chauffeur arriéndase. Sazié 2069. 30-A.

**66 PESOS, CASITAS TRES PIEZAS,** luz eléctrica, arriéndase. Aldunate 1051. 30-A

**CASA PARTICULAR SE ARRIENDA** pieza. Providencia 855. A-30

**ARRIENDO CASA SITUACION** central, 4 piezas y servicios. San Diego 1015. 30-A

**ARRIENDANSE DEPARTAMENTOS** y piezas. Brasil 62. A-30

**$ 25 MENSUAL PIEZAS GRANDES,** gran patio, lavanderos. Conventillo. Bascuñán Guerrero 1245. 33-1-M

**ARRIENDASE DEPARTAMENTO** de dos piezas sin muebles con derecho a cocina. Molina 11. 1.o-M

**ARRIENDO UN CHALECITO. AV.** Miguel Claro 1215. Tratar: Merced 425. A-30

**ARRIENDO LINDAS PIEZAS** amuebladas, casa familia honorable. Puente 640. 30-A

**ARRIENDO CASA PLAZA ITALIA,** Vicuña Mackenna 5. Llaves: Delicias 8. 2-M

**PIEZAS AMOBLADAS MATRIMONIOS,** caballeros, arriéndase. Sotomayor 16. 30-A

**ARRIENDO CASA MODERNA,** amoblada, para poca familia, próxima Avenida República. Prefiero matrimonio extranjero. Tratar: Miraflores 117, de 2 a 4. 1.o-M

**CASA MUY MODERNA CON 14 HABITACIONES,** hall, servicios, en buen barrio, arriéndase.— Guzmán, Silva y Cía., Huérfanos 1243. 30-A

**LOCAL ASEADO COMERCIAL, 3** piezas, apropiado carnicería, chanchería, arriendo $ 120. Rivera 2031. M—1

**ARRIENDASE 3 PIEZAS A SEÑORAS.** O'Higgins 1693. M-2

**ARRIENDASE PIEZA, CON LUZ** eléctrica. Casa en altos. Echeverría 975. M-1

**ARRIENDO PIEZA A PERSONA** sola. Nataniel N.o 157. 30-A.

**PROPIETARIOS: CASA GRANDE,** con buen patio, con contrato arriendo, Diez de Julio, Lira, Coquimbo, Maestranza.—B. E. L., Santa Rosa 2147. 30-A.

**ARRIENDO QUINTA PRODUCTIVA,** cerca Santiago. Rosas 2302. 2-M.

**$ 150, 170 CASAS 6 PIEZAS, NUEVAS.** Esperanza 455. M-1

**$ 115, 80 CASAS 4 PIEZAS CENTRALES.** Rosas 2203. M-1

**DEPARTAMENTO TRES A CUATRO** piezas, recién pintadas, empapeladas, arrienda familia alemana. Libertad 150. 30-A

**ARRIENDASE PIEZAS AMOBLADAS,** balcones, personas honorables. Catedral 1287. 1.o-M

**ARRIENDO CASA. ARTURO PRAT** 572. M—2

**$ 100, GALPON PARA INDUSTRIA,** guardar mercaderías, etc. 9-12. Gorbea 2520.

**ARRIENDO CASA MODERNA ASOLEADA,** hall, galería vidrios, once piezas, dependencias. Verla: 2 a 5. Compañía 2648. 30-A

**MUY CENTRAL, EN CASA SIN NIÑOS** y sin pensionistas, se arrienda departamento compuesto de tres piezas confortales o por separadas. Con derecho baño. Merced 390. 1.o-M

**$ 6 SEMANAL, CASITAS ENTABLADAS,** empapeladas. Santa Rosa 1865. M-1

**CASA ASEADA PARA POCA FAMILIA,** se arrienda en Campo de Marte 139. Tratar en el 121. A—30

**ARRIENDO CASA. TRATAR: ANDRÉS** Bello 730. Interior 45. M-1 M—1

**ARRIENDO PIEZAS Y DEPARTAMENTO.** Puente 739. 8-M

**ARRIENDASE BONITA PIEZA** amoblada, caballero formal, casa francesa. Agustinas 1564. A-30

**ARRIENDO PIEZA CABALLERO** solo. Cueto 535. 30-A

**$ 150 ARRIENDO CASA, CITE AVENIDA** de las Delicias 3814. Seis piezas recién refaccionadas. Tratar: Ramírez 30. 30-A

**ARRIENDO PIEZA, MATRIMONIO,** estudiantes. Brasil 545. 30-A

**$ 240 CASA SEIS PIEZAS, FUERA** servicio, cocina, luz eléctrica. Cumming 828. 30-A

**$ 220 ALMACEN, BUEN LOCAL,** barrio populoso. San Pablo 2309. 30-A

**MATRIMONIO EXTRANJERO SOLO,** arriéndole departamento. Gálvez 767. Vendo muebles, hornamentos. 1.o-M

**ARRIENDO GRAN BODEGA, $ 600.** San Francisco 1754. 30-A

**250 DOS CASAS EN ALTOS, RECIÉN** concluídas, se arriendan en la calle San Diego, esquina Victoria. 30-A

**ARRIENDO UNA PIEZA AMOBLADA** a caballero solo, a la calle. Avenida Francia 1124. 30-A

**$ 120 CASITA CINCO DEPARTAMENTOS,** electricidad. Avenida España 166. 1.o-M

**200 CASA 5 PIEZAS, HALL,** baño, cocina, gran patio, jardín, arriendo. Vicuña Mackenna 1325. 30-A

**OFREZCO ESPLENDIDO LOCAL.** Contrato 8 años. Instalaciones apropiadas para sastrería, zapatería, modas, oficina, etc. Rosas 1073, entre Puente y Bandera. 30-A

**GARAGE CON 9 BOXES, TALLER** mecánico y casa habitación, arriendo. Riquelme esquina Sama. 1-M

**ARRIENDASE EN SAN DIEGO,** almacén 924-A, en $ 230, casita 926, en $ 90. Tratar 928-A. 1-M

**CITE YUNGAY, SAN PABLO 2849,** arrienda casitas, 3 piezas con luz eléctrica. 30-A

**ARRIENDASE CASA, SANTA VICTORIA** 8115, 8 piezas, otras dependencias, luz leéctrica, 2 patios, canon $ 200. Llaves. Santa Isabel 050. 30-A

**$ 150,, ARRIENDO ALMACEN EN** barrio populoso, especial para abarrotes. San Diego 2278. 30-A

**140 PESOS ARRIENDO DEPARTAMENTO** departamento, cuatro piezas. Delicias 2390. 30-A

**ARRIENDANSE DOS PIEZAS PARA** guardar muebles. Molina 80. 30-M.

**$ 65 ARRIENDASE DEPARTAMENTO** independiente, tres piezas grandes, recién empapeladas, luz eléctrica, cocina, huerto. Edison 4265, tres cuadras Iglesia Lourdes, una cuadra carritos. San Pablo, entre Barbosa-Alcérreca. Tratar: Edison 4064.

**150 PESOS ARRIENDO QUINTA** con dos casas, arboleda y viñita frutal, dos cuadras carros caballo. Calle Santa Fe, esquina de Las Heras. Población Buenos Aires. 30-A

**CASA BIEN AMOBLADA, ASOLEADA,** jardín, todas comodidades, 650 mensuales, sin agente, doy en arriendo. Chacabuco 582. 30-A

**ARRIENDO COMODAS PIEZAS, A** caballero o jóvenes, casa familia. Carmen 3 cuadras Alameda. Tratar: Jofré 458. 30-A

**ARRIENDASE PARA MAYO LOS** altos de la casa, Miraflores 130. Tratar: Dardignac 508. 30-A

**ARRIENDO DOS BUENAS PIEZAS** a personas solas. Quinta Normal 3359. A—30

**ARRIENDO CASAS. VICUÑA MACKENNA** 584. Tratar: Casa 2, de 12 a 2. M-1

**$ 100 CASITA QUINTA, ARRIÉNDASE** Avenida Leopoldo 1935. Cien metros de carros Ñuñoa. 1.o-A

**ARRIENDASE DEPARTAMENTO** cuatro piezas, cocina. Lira 693. 30-A

**PIEZA GRANDE, LADO CITE, PARA** negocio, arriendo Nataniel 149. 30-A

**ARRIENDO CHALET CON QUINTA** a persona pudiente. Avenida Macul 2005; arreglo jardín. Tratar: Grajales 2340. 1.o-M

**ARRIENDO DEPARTAMENTO; NECESITO** gásfiter pegar canales. Pérez Valenzuela esquina San Gabriel 102. Providencia. 1.o-M

**ARRIENDO DEPARTAMENTO;** vendo varios objetos, muebles, una bandera. San Gabriel 102, Providencia. 1.o-M

**SE ARRIENDA LOCAL PARA NEGOCIO.** Serrano 434. Tratar: Delicias 1151. 2-M

**CASA, SIETE BUENAS PIEZAS,** patios, alcantarillado, electricidad. Bezanilla 1305. 1.o-M

**$ 300 ARRIENDO COMODA CASA** en Irarrázaval 140. M-1

**$ 600 GRAN CASA EN ALTOS CON** 12 piezas, 2 halls, servicios, arrendamos.— Guzmán, Silva y Cía., Huérfanos 1243. 30-A

**$ 375 ARRIENDASE DEPARTAMENTO** independiente muy central, con puerta a la calle, 4 piezas y servicios.— Guzmán, Silva y Cía., Huérfanos 1243. 30-A

**ARRIENDO GRAN SALON AMOBLADO** a sociedades obreras, muy central, especial academia de bailes. Datos: Kiosco 22, Alameda. M-1

**FAMILIA HONORABLE ARRIENDA** dos piezas, personas solas. Granado 531 (entre San Isidro, Carmen). 30-A

**ARRIENDO DEPARTAMENTO** Personas honorables. Regalo catre importado, fierro bronce. San Francisco 648. 1-M

**700 ARRIENDASE ASOLEADA CASA.** Lastarria 323. 1-M

**$ 500 VERMIETE SAUBERES Haus** 9 Zimmer Keller, parrón, etc. Zu besehen: 2-4. Sotomayor 725. 2-M.

**A PERSONA SIN NIÑOS ARRIENDO** espléndido departamento, 4 piezas, luz eléctrica, cocina, baño y W. C. Sotomayor 1211, a una cuadra carros 5. 30-A.

**FURNISHED HOUSE WITH LARGE** garden and all comforts to let in Avenida Manuel Montt: Apply: Casilla 2851. 1-A.

**ARRIENDO 1.o JUNIO DEPARTAMENTO** seis piezas, luz, cocina. Olivos 908. 30-A.

**SE ARRIENDAN DOS PIEZAS EN** casa honorable. Molina 137.

**CASA CUATRO PIEZAS GRANDES** todo servicio. Marcoleta 418. Casa 13. A-30

**ARRIENDO PIEZA AMOBLADA A** la calle, caballero extranjero. Serrano 164. M-1

**$ 123 SE ARRIENDAN COMODAS** casas, 4 piezas, dependencias, luz eléctrica. Tratar: Eyzaguirre 761, casa 4. 1-M

**ESPACIOSO LOCAL PARA TODA** industria, arriendo. Brasil 735. Tratar: Bascuñán 602.

**ARRIENDO CASITA 85 PESOS. VICUÑA** Mackenna 900.

**ARRIENDO BUENA CASA SIN ALTOS,** 9 piezas, luz eléctrica, frente a Escuela Ingeniería. Benavente 873. 1-M

**ESQUINA CENTRAL ARRIENDO.** Compañía N.o 1697. 2-M.

**ARRIENDASE ESPLENDIDO DEPARTAMENTO.** Agustinas 1687. 2-M.

**CASITA NUEVA, CUATRO GRANDES** piezas arriendo matrimonio sin familia chica. Bascuñán 1530. 3-M.

**DEPARTAMENTO 2 O 3 PIEZAS,** se arrienda a personas honorables. Dieciocho 443. 30-A

**SE ARRIENDA DEPARTAMENTO** en casa particular. Gálvez 149.

**$ 30 ARRIENDO PIEZA. TEATINOS** 863. 30-A.

**$ 1,500 ARRIENDASE LUJOSA, EXTENSA** casa en bajos. Santo Domingo 735. 3-M.

**SE ARRIENDAN DOS PIEZAS EN** altos. García Reyes 80. 1-M.

**ARRIENDO PIEZA LUZ ELECTRICA** a señora o señorita honorable. Nataniel 1232.

**$ 90 CASITA 5 PIEZAS FUERA** servicio, luz eléctrica y agua gratis. Lira 911. 1.o-M

**GALPON EXTENSO DE DOS PISOS,** apropiado para industria o depósito de mercaderías, se arrienda. Huemul 1175.

**$ 100, ARRIENDO LOCAL CON HABITACIONES.** Gorbea 2524. 9-12.

**ARRIENDO ALMACEN ESQUINA,** habitaciones, sitio. Rosas 2697 (Plaza Yungay).

**ARRIENDO ESQUINITA PARA NEGOCIO,** con buenas comodidades. Tratar: Tocornal 1689, esquina Sargento Aldea. 2-M

**CENTRAL ARRIENDASE PIEZA** con sin muebles, caballero. San Francisco 155. 1-M

**ARRIENDO DEPARTAMENTO INDEPENDIENTE,** balcones calle. Gálvez 119. 30-A

**EN 65 ARRIENDO DEPARTAMENTO** 2 piezas, cocina. Calle Gay 1733, al llegar a Castro. 30-A

### ANIMALES

**CRIADERO SAN MANUEL, MELIPILLA,** vendo chanchitos Yorkshire y Beckshere, dirigirse administrador. 4-M

**VACAS LECHERAS COMPRO. RICANTÉN** 360. A-30

**HABIENDOSE EXTRAVIADO UN** perrito Fox-Terrier, que obedece al nombre de Boy, es blanco de orejas café. Gratificación: $ 200. Miraflores 662. A-30

**SE VENDE UNA BURRA BUENA** lechera. Tratar: en Mosqueto 456, entre Merced y Monjitas. 30-A

**SE VENDE UN PERRO COLLI** (Pastor). Verlo: San Francisco 548. Casa 13. A—30

**GRATIFICARE A QUIEN DEVUELVA** perro Colli a Delicias 1441. A—30

**DOS CABALLOS DESAPARECIDOS** el 3 de Abril, uno tordillo y uno mulato. Chacra Lo Sáez, Renca. 30-A

**VENDO VACA Y PAREJA CABALLOS** cocheros. Lillo 337. A-30

**PERROS NUEVOS, PERDIGUEROS,** policiales, ratoneros, disponibles. Pedro Valdivia 620. 30-M

**VENDO DOS CABALLOS. VERLOS** caballeriza, Merced 377. 30-A

**MULAS MAESTRAS DE TIRO,** animales escogidos, véndense. Dirigirse a Casilla 7540. 30-A

**VENDESE CABALLO DE TIRO SOLO,** pesado. Lord Cochrane 1482. A-M

**VENDO PERRITO LULU. CARMEN** 96. Casita 15. 30-A

**YEGUA DE TIRO SOLO COMPRO:** Gay 2714.

### AVICULTURA Y CULTIVO

**PLANTAS FINAS GRANDES, EN** macetero, compra de ocasión: Casilla 3732. 30-A

**SE VENDE BONITO LOTE GALLINAS** Rhode Island, raza pura, chacra Haciendita, Carrascal 4299. 1.o-M

**25 CANARIOS VENDESE BARATOS.** Chacabuco 1221. 1-M.

**VENDO PLANTAS FINAS: AVENIDA** Portales 2642. 30-A

**JARDIN REPUBLICA. SI. SEÑOR.** Todos lo dicen que es el jardín que tiene los más lindos helechos para vestíbulos, galerías.

**MANZANAS HUIDOBRO POR MAYOR** y menor. Maipú 30, casa 6.

**APROVECHEN LA OCASION:** Gran realización de lindas pajareras y canarios muy cantores. Santa Elvira 24. Población Suárez Mujica. 30-M

### AUTOMOVILES Y CARRUAJES

**FORD VENDO, PERFECTO ESTADO.** Avenida San Eugenio 418. Teléfono 95, Santa Elena. M-2

**RADIADORES INSERVIBLES** compro. Cienfuegos 27. A-30

**AUTO FORD VENDO $ 2,500. BRASIL** 842. 30-A

**VENDO FORD TURISMO, EN** buen estado. Diez de Julio 103, frente Santa Elena. 1.o-M

**DODGE EN BUEN ESTADO, COMPRO.** Morandé 350. 1.o-M

**FORD EN PERFECTO ESTADO,** vendo en $ 2,400. San Pablo 3567. 1-M

**FORD TURISMO VENDO, JULIO** Correa. Brasil 773. 30-A

**CHANDLER TURISMO, SIETE** asientos, perfecto estado, bien aperado, vendo o cambio por frutos del país, propiedad o créditos hipotecarios. Verlo y tratar: San Pablo 3160. 1.o-M

**PAR RUEDAS DE BICICLETA** vendo. Cienfuegos 7. 30-A.

**AUTO FORD, EN BUEN ESTADO** compro. Tratar: Galería Alessandri 17, piso 2.o, entrando por Huérfanos. De 10 a 11 y 4 a 6. 30-A

**AUTO FORD, PERFECTO ESTADO** véndese. Verlo y tratar: Moneda 833. 1.o-M

**FORROS USADOS DE AUTOMOVILES,** compro cualquiera cantidad. — Rosas 1758. M-1

**ESCUELA PRACTICA CHAUFFEURS** mecánicos, cursos rápidos varias marcas, enseñanza por sus dueños. Vicuña Mackenna 386, oficina Nueva York 63. 9-M

**SE HACE CUALQUIER REPUESTO** de automóvil o maquinaria por difícil que sea, no importa el material. Teatinos 420. A-30

**AUTO "KING" SIN USO, VENDO** contado, mitad valor. Villavicencio 303. 30-A

**AUTO OVERLAND, 7 ASIENTOS,** partida automática, vendo mitad su valor. Libertad 535. M-2

**FORD EN BUEN ESTADO, VENDESE** de ocasión. Santo Domingo 849. 30-A

**NEUMATICOS: LAS VULCANIZACIONES** del taller la Estrella no fallan jamás. Especialidad en reparaciones de pestaña. Brasil 25 B. 2-M.

**CHOFERES: BENCINA, LATAS DE** más de 18 litros: Verde, $ 21; energina, $ 21.50; amarilla, $ 24.40; el litro $ 1.15. Aceite primera $ 1.70 litro. Abierto desde las 7 A. M. hasta las 10 P. M. Aire gratis.— Casa Silva, Delicias 2460. 2-M

**AUTOMOVIL FRANCES PEUGEOT** último modelo. Trabaja a la perfección a toda prueba; magneto Bosch, se regala por 130,000 marcos. Morandé 690. 30-A

**SE VENDE UN AUTO DODGE, EN** $ 2,800. Moneda 2215. 30-A

**BICICLETAS BUENAS MARCAS,** de todas clases y portes, tengo buen surtido constantemente. Vendo también par ruedas de pista. Av. Brasil 15. San Diego 927.

**MOTO 12 CABALLOS, CAMBIO POR** otra chica o la vendo. C. Henríquez 144. 1-M

**MOTO INDIAN NUEVO, 7 H. P.,** con sidecard y equipo eléctrico, vendo en $ 5,000.—J. Wilson. Casilla Correo 15. Santiago. 2-M

**SE VENDE MOTO "INDIAN" DE** verdadera ocasión. V. Mackenna 386. 30-A

**MOTOCICLETA CLEVELAND,** buen estado, vende de ocasión Julio Hamel. Delicias 1932. M-1

**CARRETONES DE VOLCAR, DE** dos ruedas, forrados en fierro en perfecto estado, se venden de ocasión. Serrano 44. M—4

**CARRETELA APERADA EN MUY** buen estado, vendo de ocasión. Carrión N.o 1928. 1.o-M

**CAMION DE CUATRO RUEDAS,** muy sólido, vende barato: Huérfanos 2448. 1.o-M

**VENDO CARRETELA DE OCASIÓN,** con reparto de leche. Santa Rosa 2255. 1.o-M

**COMPRO CAP-TONEAU, CASILLA** 1089. 1.o-M

**VENDO COUPE, AVENIDA FERNÁNDEZ** 791, Ñuñoa. 1.o-M

**CARRETELA BARATA VENDO** ocasión. Matucana 887. A-30

**CARRETELA PEQUEÑA VENDO** ocasión. Ejes, resortes importados. Avenida Matta 480. A-30

**DOS CARRETONES DE GOLPE,** grandes, flamantes, sin uso, apropiados para Barraca o Molino, vendo. San Diego 1681. 2-M

**CARRETELA APERADA, VENDO.** Milán 411.

**OCASION: $ 500, VENDO VICTORIA** para campo, en buen estado. Avenida Matta 1452.

**BUEN CAMION DOS RUEDAS** vendo $ 600. Ferretería del 60 M. Avenida Matta 1452.

**VENDO LINDO COCHE COUPE,** tapizado, o arriendo por meses o posturas. Avenida Matta 1460.

### COMPRA- VENTA VARIAS

**JABON EN BLOCKS Y ENCAJONADOS,** realizo 150 quintales. Rosas 961. A—30

**CALZADO FINO PARA NIÑOS TODA** edad, ocasión vende: Tocornal 544. 30-A

**COMPRO UNA MAQUINA TEJER,** de 240 agujas. Santa Isabel 0314. A—30

**OCASION: VENDESE CATRE BRONCE** con fierro, mitad valor. Tratar: Maestranza 250. A-30

**COMPRO DE OCASION BANCO** lampeador, completo, en perfecto estado. Datos a Casilla 1901. M-5

**COMPRO DE OCASION: PIPAS** viajeras, filtro y bomba trasvacijadora. Dirigirse a Lord Cochrane 869. L. G. A-30

**SE VENDE UN LOTE DE LEÑA.** Forestal 360. 2-M

**COMPRO 5,005 @ DE VINO BURDEOS** y 5,000 @ país. Pago al contado. No me entiendo con agentes. Dirigirse por carta, precios y grados, a Lord Cochrane 869. L. G. A-30

**PAPAS AMARILLAS DE GUARDA** a $ 14.50 saco, vendo cualquier cantidad. Bodega Santiago, Delicias 3484. Teléfono 91. Estación. A-30

**VENDO SACOS HARINEROS; COCINA** económica, grande. Ecuador 4098. M—2

**COCINA ECONOMICA CHICA, DE** ocasión, y un cilindro de agua, cómprase. San Antonio 148. 30-A

**LAVAPLATOS, VENDENSE DOS,** uno usado. Lira 393. 1.o-M

**LINEA DECAUVILLE, TORNAMESA** y carro, compro. Estado 156. 30-A

**CAJA DE FONDOS BASH, DE** 110 x 70 x 60 nueva, véndese de ocasión. Galería Alessandri 29. 30-A

**VENDO TRES MEDIDOR GAS 3** luces, Nataniel 397. 1-M

**VENDESE MOSTRADOR Y ESTANTERIA,** calle Porvenir 650. 30-A

**BUENA COCINA ECONOMICA,** vendo, en $ 60. Lira 364. 30-M

**COMPRO TUBO SILENCIADOR DE** camión, de escape, Dodge, y llanta con pestaña. San Pablo 2001. A—30

**VICTROLA VENDESE. MAESTRANZA** 485. M-2

**VIDRIOS 13X18 COMPRO. SAN** Alfonso 64. 30-A.

**VENDO DOS RUEDAS CHICAS,** a propósito para carro de mudanza. Castro 280. 1.o-M

**CARBON DE PIEDRA HARNEADO,** 1.a clase, $ 140 tonelada, domicilio, saco, $ 15, vende: Augusto Vicencio, Moneda 833. Teléfono 3656. 1.o-M

**ESCOPETA UN CAÑON, CENTRAL,** calibre 16, regalo. Nataniel 149. 30-A

**ESTUFAS A GAS, BALANZA DE** precisión y muebles, véndense de ocasión. Cochrane 354. 30-A

**FIERRO FUNDIDO COMPRASE.** — Grandes y pequeñas partidas. Unión Americana 242. M-1

**CRIN DE CABALLO Y CERDA DE** chancho se compra. Cóndor 1124. 30-A

**CARBON COKE PARA FRAGUA,** vendo, 6 pesos quintal. Matucana 1525. 30-A

**BARATISIMO VENDO INSTALACIÓN** almacencito, hay armazón, mostrador, vidrieras, muestrarios y una rica romana de mostrador. Víctor Manuel 1509. 30-A

**VESTIDOS LUJO, IMPORTADOS,** abrigos, sombreros, traje novia, vendo. Riquelme 630. A-3

**COCINA ECONOMICA CHICA, CON** horno y caldero, mesa grande, vendo. Serrano 317. A-30

**PLANCHAS DE COBRE Y BRONCE** por mayor y menor, a precio único en plaza, véndese. Teatinos 420. A—30

**BUTACAS PARA TEATRO, FORMA** elegante, c|u. a $ 45. Teatinos 420. A—30

**COCINA ECONOMICA IMPORTADA** vendo. Maestranza 255.

**VENDESE ARMAZON Y MOSTRADOR** de ocasión. Cochrane 835, casita número 8. M-1

**BARRILES IMPORTADOS, SIN TAPA;** cabida 8 a 100 litros, vendo quince a $ 8. Lira 1221. 30-M

**CAZADORES $ 250 VENDO ESCOPETA** dos cañones de alambre Eybar, con funda, morral y cinturón; todo con poco uso. Vicuña Mackenna 527. 30-A

**OCASION: VENDO MOSTRADOR Y** estante para negocio, prensa para copiar facturas. San Ignacio 195. 1-M

**COMPRO PAPEL VIEJO. MORANDÉ** 935. 4-M

**HARINA TOSTADA, CHUCHOCA Y** demás alimenticias encuentra en López N.o 272. 2-M.

**LIQUIDACION DE CASIMIRES INGLESES.**—Por orden Door and Sons de Manchester, liquido mitad de precio casimires ingleses legítimos, alta elegancia, pura lana, garantidos; Drape noir, para jaquet, frac, smoking, $ 45 metro; azul oscuro, Prince of Gales, para vestones, $ 30; Marengo, gris para sobretodos, $ 30 metro; Monopole, gris para vestones, $ 30 metro. Atiendo pedidos de provincias.—Adolfo Rillón, Morandé 720. 6-M.

**VENDO DE OCASION LETRERO 5** metros. Eyzaguirre 761, casa 9. 30-A.

**VENDO UN MESON, ESPEJO Y LETRERO** para sastrería. San Pablo 1626. A-30

**CERA, VIRUTILLA, PLUMEROS,** escobillones, los más baratos en plaza. Nueva York 75.

**MERCADERIA, MUEBLES, RECIBO** para remate Sábado próximo en mi almacén consignaciones, Delicias 2695. Anticipo dinero. Ejecuto remates domicilio.—Neftalí 2.o Arce, martillero comercial. 30-A.

**CUEROS VACUNOS, OVEJUNOS,** cabríos, coipos, buines, zorros, chillas, lana, crin, etc., compro. San Alfonso 63. 1-M.

**VENDO COCINA ECONOMICA** grande, buen estado. Fariña 440. A-30

**BICICLETA PELLO, VENDO: ARTURO** Prat 1251. 1-M

**COMPONENSE PARAGUAS, BARATO.** Cochrane 1686.

**VICTROLAS MAQUINAS DE ESCRIBIR,** pianos, vende pagaderas mensual. Indique domicilio. D. D. Casilla 3862.

**SEÑORES DUEÑOS DE CARNICERÍAS:** Vendo pilares de fierro, mesas con patas de fierro, barras pulidas, ganchos. Hayo instalaciones completas para carnicerías. Bulnes 216. 1-M

**MAQUINA FOTOGRAFICA 24 x 30** americana, 6 chassis dobles, con útiles, verlos Tarapacá 828. 60-A

### ALHAJAS

**FABRICA DE JOYAS JULIO HENSELEIT,** Nueva York 62, edificio Ariztía, calle Agustinas 967.—Transformaciones de alhajas, etc. y todo lo concerniente al ramo. 2-M.

**NOVIOS: ARGOLLAS DE COMPROMISO,** oro 14 y 18 kilates, treinta pesos par. La Yankee. Bascuñán 17.

**COMPRO ORO, PLATA, PAGO EL** mejor precio. La Yankee. Bascuñán 17.

### COMPRA-VENTA NEGOCIOS

**VENDO BODEGUITA DE CARBON,** leña, con puesto verdura, muy central, única; buena clientela, por no poder atenderlo. Moneda 1539. 1-A

**OCASION: VENDO PENSION Y** anexo; utilidad del anexo, $ 2,000. Espléndida situación. Puente 731. 4-M.

**SE VENDE ANTIGUA LAVANDERÍA** Francesa. Catedral 1484. M—1

**POR CAMBIO DE GIRO COMERCIAL** vendo negocio de abarrotes y Bodega de Frutos del País. Carmen 1399. A-30

**HABIENDO COMPRADO A DON** Osvaldo Merino la lavandería "La Florida", Alonso Ovalle 751, aviso al público que no respondo de ninguna cuenta de dicho establecimiento pasado tres días. Abril 28 de 1922. José Montenegro. A-30

**CON ESTA FECHA HE COMPRADO** el Bar y Cigarrería a don Pedro Núñez, ubicado en Huérfanos N.o 1170, y no respondo de ninguna cuenta pasado 3 días. B. Brrull. A-30

**VENDO ACREDITADA PASTELERÍA.** Carmen 481. A-30

**HABIENDO COMPRADO EL NEGOCIO** de don Pedro A. López, Huemul 1410, no respondo por cuenta alguna pasado 3 días. 30-A

**VENDO TALLER DE ESPEJOS Y** marcos. San Pablo 2838. M-1

**COMPRO HOTEL, BAR, RESTAURANT;** indicar capital y venta.—A. G. Casilla 633. M-1

**¡OCASION! CON GRANDES FACILIDADES** de pago vendo o arriendo espléndido negocio de bar. Exijo garantía. Franklin 1028. A-30

**OCASION: VENDO NEGOCIO DE** cafees y tees, apropiado para señora. Independencia 280. A-30

**HABIENDO COMPRADO A DON** Juan Carrasco su negocio carnicería, Bascuñán 502, no respondo por ninguna cuenta por haberse comprado sin ningún gravamen. O. Ramírez. 1.o-M

**ESTABLO VENDO CON VACAS,** espléndida situación, mucha clientela. San Pablo 2464. 30-A

**VENDO ANTIGUA CARNICERIA,** por ausentarse de Santiago, Calle Manuel Montt N.o 2816. 1.o-M

**SE VENDE ALMACEN Y VERDULERÍA.** Buena venta. Gay 2614. 30-A

**SE VENDE ALMACEN CON ANEXO** de licores, buena situación. Molina 601. 30-A

**EN VALPARAISO ARRIENDO O** vendo peluquería a un paso de la Intendencia. Casilla 1349. M-2

**OCASION: BOTICA VENDO EN** Valparaíso, única barrio treinta mil habitantes negocio de gran porvenir. La vendo por no ser de la profesión. Precio: quince mil pesos, puedo dar facilidades. Correo N.o 1, Valparaíso. E. Pérez B. A-30

**VENDO ÚTILES VERDULERIA.**— Avenida España 665. 30-A.

**SIN COBRAR DERECHO LLAVE,** vendo por no poder atender en 1,000 pesos, bodeguita abarrotes, carbón, leña y depósito de licores. Situación inmejorable. San Diego 1617. Frente a Maule. A-30

**$ 3,500 VENDO ESPLENDIDO Y** acreditado negocio licores, con mercadito independiente; vende $ 3,000 mensuales. Martínez de Rozas 2202. 3-M

**VENDO ESPLENDIDA CASA DE** pensión, con buena clientela. Diez de Julio 63. 1-M.

**ESPLENDIDO NEGOCIO, CIGARRERÍA,** Librería, Juguetería, Escritorio, bien surtido. La mejor situación, barrio Estación. Buenas ventas, grandes utilidades. Vale 15,000 pesos. Vendo en $ 9,500. Delicias 2869. 30-A.

**VENDO PASTELERIA EN MUY** buena situación. Delicias 2623. 1.o-A

**SE VENDE UN NEGOCITO. HUEMUL** 1416. 2-M

**HABIENDO COMPRADO AL SEÑOR** José Noseda, el negocio de abarrotes situado en la calle Bascuñán Guerrero 802, esquina Blanco Encalada, no respondemos por ninguna cuenta pasado tres días.— Maraldi y Falcone. 1.o-M

**GRAN ESTABLO CON VACAS Y** mejoras, véndese. Aguirre 1153. (Mapocho, recién pasado Matucana). 29-M

**DESPACHO MENESTRAS, $ 800,** vendo, puerta de conventillo y al frente y lados tres conventillos más. Escanilla 370. 1.o-M

**ALMACENCITO CON ANEXO DE** licores, vendo de ocasión, excelente venta. Santa Rosa 236. Mercadito Navidad. 30-A

**VENDO BAR-RESTAURANT, BUENA** situación y ventas. Eyzaguirre 1039. 30-A

**1,200 PESOS VENDO NEGOCIO** abarrotes y frutas. Arriendo barato. Angamos esquina Jofré. A-30

**HABIENDO COMPRADO EL NEGOCIO,** Luis Beltrán 1484, del señor J. Lorenzo Perce, no respondo por deudas pasado tres días.—Angel Ebrio. M—3

**VENDO NEGOCITO BUEN LOCAL,** casa habitación. Nataniel 364. A—30

**MUY BARATO VENDO BODEGA** de frutos del país, establecida 5 años. Verla y tratar: Alameda 1833. M—1

**ALMACEN ABARROTES VÉNDESE** por cambio de giro negocio. Capital, 9,000. Venta diaria, 170 pesos. Rosas 2302. 2-M.

**ABARROTES, BIEN SITUADO,** buenas ventas, espléndida casa habitación. Capital: $ 7,500, vendo. Monjitas 877. 30-A

**VENDO ALMACEN ABARROTES.** Gálvez 1500.

**POR CAMBIO GIRO NEGOCIO,** vendo bar-restaurant 2.a categoría, buena posesión, contrato. Blanco Encalada 2095. 1-M

**OCASION. — UNICAMENTE POR** viaje urgente, véndese librería poco capital. Arriendo sale baratísimo. Independencia 738. 30-A

**ESTABLO HIGIENICO, VENDEMOS** ausentarnos. Lira 279.

**VENDO NEGOCIO ABARROTES** surtidos en $ 1,400, arriendo $ 40. San Isidro 1450, esquina León Prado. 30-H

**EL EX - DUEÑO DE LA LAVANDERÍA** La Florida, Alonso Ovalle 751, avisa al comercio y a la que fué su clientela, que con fecha 15 de Marzo de 1922, vendió dicha Lavandería con derecho a posesión el señor Osvaldo Merino, quedando por lo tanto, el que suscribe, fuera de toda responsabilidad. — Bernardo Contreras. Inglaterra 1168. 1-M

### ACCIONES Y BONOS

**COMPRO POLIZAS DE LA PROVIDENCIA,** en cualquier estado que se encuentren. Manuel Rodríguez 647. 332-30-A

## LIBROS Y ESTAMPILLAS

**LIBROS COMPRO, SAN DIEGO 105.** m-9

**ANALES DE LA UNIVERSIDAD E** Ilustración Francesa, véndense colecciones. Cochrane 354. 30-A

**PADRE COBOS, PADRE PADILLA,** vendo colecciones. Compro libros usados, por partidas, voy a domicilio. Gálvez 130. A-30

## MATERIAS PRIMAS

**VIDRIO BLANCO COMPRA LA** Fábrica de Vidrios, pagando los más altos precios. Dirigirse: San Diego 2197. 30-A

## DIVERSOS

**¿SE CASA USTED? ¿DESPIDE USted** algún amigo? ¿Celebra usted su cumpleaños? ¿Quiere usted tener un recuerdo de familia? Llame a Rebolledo, fotógrafo de "Zig-Zag", que atiende en el gabinete fotográfico del Cerro Santa Lucía. Ejecuta trabajos para aficionados, desarrollos, copias, ampliaciones, reproducciones de retratos antiguos, retoques de planchas, etc., 20 por ciento más barato que otros talleres fotográficos.

**HOJAS GILLETTE, AFILANSE.—** Cuchillería Portal Fernández Concha, Kiosko 9 1|2 26-A

**TERNOS Y SOBRETODOS DE MEdida** de casimir inglés; entrego a plazo. San Diego 1356. 30-A

**NEVSKY: ESPERO CARTA URgente** y dirección para escribir. 2-M

**¡TRABAJOS IMPRENTA, BUENOS** baratos? Venga a San Martín 811. M-1

**BLOCK IMPRESOS, 100 HOJAS,** $ 3.80; facturas impresas, ciento, $ 3.80; sobres impresos, ciento, $ 3.20. San Martín 811. M-1

**FABRICA TEJIDOS STANDARD,** ofrece capas gran moda, modelos. Precios módicos. Prat 248. A-30

**VELLO EXTRACCION RADICALmente.** Instituto Belleza Doctora Elva Tagle. San Antonio 265. 30-A

**CANARIOS FINOS, GRANDES,** crespos, cantores, vendo. Carreras 431. M-1

**DESEO SABER DOMICILIO JORge** Stambuk proponerle negocio. San Diego 1749. A-30

**JIU-JITSU: CURSO COLECTIVO** para señoritas. Casilla 1104. A—30

**DE OCASION, EN $ 150 VENDESE** máquina fotográfica Kodak 3 A. — San Pablo 4038, Emporio Génova. 1-M.

**CLUB SILLAS: SAN DIEGO. SORteo** 39, favorecido N.o 27, señor Francisco Vargas. Federación Obrera. 30-A

**SEÑORITAS: HAGO POSTIZOS,** raya natural. San Pablo 1079 (altos). 30-A

**ENCARGOS PARA TRABAJOS EN** las Maestranzas del Ejército, a precio de fábrica, acepta la oficina. Teatinos 420. A-30

**EJES PARA GARRETONES DE ¼** patente de 50, 55 y 60 m|m a $ 190, $ 210 y 230. También hay bocinas. Teatinos 420. A-30

**ROPERIA RIQUELME 681, CERCA** Rosas, vende sobretodos, ternos, buenos géneros, flamantes sombreros, zapatos, cortinas muy baratas. 2-M

**UNA OPORTUNIDAD QUE OFRECE** la Sastrería El Oronsa, ternos y abrigos sobre medida de casimires importados y nacionales con grandes facilidades de pago. Precios como al contado. Se reciben hechuras. Precios módicos. Atendido por su dueño Abraham Guiñesman, Independencia 614. 30-A

**ESCOPETA CALIBRE 20, UN CAñón,** valor 150, vendo 70. Maipú 1136. 1-M.

**RELOJES, VICTROLAS Y GRAMOfonos** componemos a domicilio. — Blanco Encalada 2485. Allendes. 1-M.

**"LA HIGIENICA VACUUM CLEAner"** limpia, lava alfombras, aseos, pinturas, encerados, casas. Nueva York 75. Maestranza 918. Huérfanos 430. 30-A.

**ANILINA ALEMANA OLIVER TIñe:** lana, seda y algodón. Caja mordiente, receta $ 1.50. San Antonio 73. 1.o-M

**MAGNETISMO. NECESITASE PERsona** inteligente para experimentos científicos. G. casilla 3179. A-30

**GRAN SASTRERIA AHUMADA 23.** Avisamos a los socios de nuestros clubs que han salido favorecidos: en el 25.o sorteo del X, el 22; en el 7.o sorteo del Z, el 51. Club A en formación, cuota semanal, $ 7, con derecho a $ 160.— Femenía y Cía. A-30

**JUAN HUERTA DESEA SABER DE** Juan Catalán. Dirigirse: Toesca 2584.

**CARBON, LEÑAS SECAS Y TROzadas,** afrecho, afrechillo, carbón, coke, piedras, forrajes en general. Pida a La Granadina. Avenida Matta 1460. Teléfono 113. Parque.

**COLA PARA YESEROS LIQUIDO** un saldo. Prat 1676.

**DEPOSITO AMONIACO LIQUIDO,** alumbre para peluquerías, cresolina, anafes "Rapid". Establecimiento mecánico, reparaciones, armas, maquinarias, bicicletas, electricidad: San Diego 1216. Teléfono 18. Matadero.

**SASTRE: RECIBO HECHURAS,** especialidad trajes entallados. Chacabuco 21 A.

**CASA OYANGUREN, ALAMEDA** 3015. En el sorteo 23, salió premiado el 45.

**SOCIO, EXPLOTACION VALIOSO** bosque espino, necesito. Casilla 603.

**ZURCIDOS INVISIBLES, VIRO ternos,** sobretodos, hechuras. Tintorería eléctrica. Colores preciosos. Nueva York 86. 3-M

## HOTELES Y PENSIONES

**PENSION "EL PLATA", SAN PAblo** 1171, de Camilo Rochil. Abierto día y noche. Servicio a la carta. Almuerzo o comida, $ 2 el cubierto.— Servicio a la carta.—Pescado y marisco fresco, fiambre surtido, cazuela de pavo y gallina, toda la noche. Recomendamos el Valdiviano "El Plata", con charqui hecho en el mismo establecimiento. 1.o-M

**EN CASA DE FAMILIA SE arrienda** una pieza con o sin pensión, con vista a la Plazuela Manuel Rodríguez. Grajales 2154. 1.o-M

**CENTRALISIMO ARRIENDO PIEzas** con pensión en casa de respeto, departamento a la calle. Arturo Prat 226. M-10

**ARRIENDANSE PIEZAS CON O** sin pensión a caballeros solos. Santo Domingo 1443. 3-M

**GRAN HOTEL BUENOS AIRES,** cerca Estación Central. Delicias 2921. Piezas para pasajeros desde 3 pesos. Buena comida, con vino, 2 pesos. 19-M

**DOY PENSION CON Y SIN PIEzas.** Lira 176. Familia seria. 2-M

**CENTRALISIMO OFRECESE PIEza,** pensión; linda casa. Gálvez 216. 30-A

**ARRIENDO DOS LINDAS PIEZAS,** balcones calle, con pensión, matrimonios o caballeros. Compañía 2581. 30-A

**CASA HONORABLE RECIBE PENsionistas,** meses o días. Pensión de mesa. Recoleta 764. 1-M

**CASA EXTRANJERA, TEATINOS** 535, arrienda pieza amoblada con pensión. A-30

**CAMPO MARTE 79, OFRECE EXtenso** departamento, piezas balcón calle, pensión. A-30

**PENSION CON BUENAS PIEZAS,** barato, jóvenes. Erasmo Escala 2204, una cuadra Alameda. M-4

**PENSION CON PIEZA, BALCON** calle, familia honorable. Bandera 835. 30-A

**SE ARRIENDAN PIEZAS AMOBLAdas,** con pensión. Santa Rosa 428, altos. 1.o-M

**79 SAN DIEGO. ANTIGUA PENsión** Alemana, recibe pensionistas viajeros, días, meses; piezas higiénicas. 1.o-M

**ESTADO 75, ACREDITADA CASA** residencial, regios dormitorios, matrimonios, caballeros. Excelente comida. Teléfono 3705. 1-M

**CASA SIN PENSIONISTAS DA** pensión de mesa a personas de respeto. San Diego 1442. M-2

**CASA FAMILIA ARRIENDA UNA** o dos piezas, con pensión. Esperanza 757. A-30

**FAMILIA ALEMANA ARRIENDA** lindas piezas con excelente pensión, meses, días. Catedral 1642. 30-A

**FAMILIA HONORABLE ARRIENda** linda pieza, pensión. Puente 644. A—30

**JOVEN DESEA PENSION CENtral,** casa familia honorable. Casilla 2725. A-30

**PENSION PASAJE BALMACEDA** 22. Servicio completo desde $ 90. 30-A

**PENSION CENTRAL. ROSAS 1046.** 1-M

**CASA SERIA ARRIENDA PIEZA** con, sin muebles, espléndida pensión, caballero o matrimonio. San Miguel 41. M-2

**PENSION MADRILEÑA, MATRImonios,** pasajeros. Rosas 1022. 30-A

**PENSION PIEZA, LUZ ELECTRIca,** carros, matrimonio o joven solo, caas familia. Esperanza 684. M—3

**ARRIENDO PIEZAS CON O SIN** pensión. Casa honorable. Molina 152. A—30

**ARRIENDO PIEZA A LA CALLE** con sin pensión. Carrera 692. 30-A

**EN ELEGANTE PENSION Extranjera** hay lindas piezas, también pensión de mesa sola. San Ignacio 56. 4-M

**A MATRIMONIO O PERSONAS** solas arriendo departamento con o sin pensión. San Francisco 269. 30-A

**EN CASA ALEMANA SE ARRIENda** pieza amoblada a la calle, con o sin pensión. Pío IX 97. 30-A

**ARRIENDO PIEZA CON PENSION.** Prat 212. 1-M

**HABITACIONES CON O SIN PENsión.** Puente 562. 30-A

**SE ARRIENDAN PIEZAS CON Pensión,** balcón calle, muy asoleadas a matrimonios y caballeros. Agustinas 982. 1-M

**BUENAS PIEZAS, CON PENSION,** con o sin muebles, arriéndase a matrimonio o jóvenes, también solo, pensión de mesa. Serrano 347. 30-A

**ARRIENDASE PIEZA AMOBLADA,** balcón calle, sin pensión, casa honorable, sin pensionistas. Sazié 2196. 30-A

**ARRIENDO PIEZA AMOBLADA para** caballero, con o sin pensión. San Francisco 131. 30-A.

**A DOS JOVENES O MATRIMONIO** arriéndase pieza grande con pensión. San Francisco 151. 1.o-M

**SE NECESITA ARRENDAR 2 O 3** piezas; preferible con pensión, en casa honorable. Dirigirse: E. B. Casilla 81-D. 1.o-M

**ARRIENDO PIEZA AMOBLADA** con o sin pensión. San Francisco 131. 30-A

**ARRIENDO BUENA PENSION, matrimonio,** caballero. Cueto 336. 30-A.

**A PERSONAS HONORABLES ofrezco** piezas, con sin pensión, pleno centro, precios económicos. Bandera 161, altos. 30-A.

**$ 100 PIEZA, PENSION. NUEVA** Valdés 1006. A-30

**CASA FAMILIA ARRIENDASE pieza** pensión, matrimonio o caballero, Rosas 3246. 30-A

**CON PENSION ARRIENDO PIEZA** calle. Santo Domingo 2406. 1.o-M

**SE ARRIENDA UNA O DOS PIEzas** con pensión. Esperanza 6, altos. 30-A.

**EN SANTA ROSA 1581, A PERSOnas** honorables se arriendan 3 piezas con o sin pensión. 30-A

**$ 150 PENSION DE MESA CASA** de familia; excelente cocina española. Manuel Montt 2655. 2-M

**LINDISIMAS PIEZAS AMOBLADAS** calle, con pensión. Santo Domingo 1030. M-4

**REGIOS DORMITORIOS CALLE,** media cuadra Teatro Municipal. Claras 237, pensión de primera. 1.o-M

**ARRIENDASE UNA O DOS PIEzas** con o sin muebles y pensión en casa de matrimonio solo. San Martín 80. 2-M

**MATRIMONIO SIN NIÑOS Y SIN** pensionistas, arrienda pieza con pensión a joven o caballero honorables. Copiapó 328, cerca Maestranza. 1.o-M

**FAMILIA SIN PENSIONISTAS** arrienda una pieza, con pensión. Lira 639. M-2

**ARRIENDO ESPLENDIDO DEPARtamento** balcón, luz con o sin pensión. Maipú 185 esquina Avenida Portales. 1-M.

**FAMILIA HONORABLE OFRECE** piezas pensión. Compañía 2519. 2-M.

**MAGNIFICA PIEZA BALCON amoblada** anexa al baño, ofrezco a joven honorable, con pensión, residencia muy higiénica y central. Serrano 190. 1-M.

**SEÑORA VIUDA OFRECE PIEZA** amoblada, con pensión. Santo Domingo 2128. M-1.o

**ARRIENDASE PIEZA CON PENsión,** en Catedral 1888. 2-M

**CON PENSION CASA FAMILIA** arriéndaes extensa elegante pieza calle a matrimonio o caballero honorable. A. Prat 594. 2-M

**EN CASA DE FAMILIA SE arriendan** piezas, con pensión, precios módicos. Carmen 382. 1.o-M

**PIEZA ASOLEADA, CON PENSION,** para dos personas, deséase, casa seria; precio módico. Dirigir datos, precio: Valparaíso 1413. 30-A

**LINDA PIEZA BALCON CALLE** con pensión, en casa alemana. Rosas 1130. 2-M.

**ARRIENDO BONITA PIEZA AMOblada** casa sin pensionistas, único arrendatario, central. Maestranza 34. M-1

**CABALLEROS DISTINGUIDOS hallarán** piezas, pensión. Nataniel 643. M-1

**EN CASA HONORABLE Y CENtral** desea tomar pensión señora sola. Dirigirse a Dardignac 191, casa 4. A-30

**ARRIENDO PIEZA CON PENSION.** San Ignacio 892. Barrio Parque. A-30

**MATRIMONIO EXTRANJERO NEcesita** una o dos piezas con pensión, en casa de familia y sin pensionistas. Dirigirse: S. H., casilla 940. M-1

**MATRIMONIO EXTRANJERO SOlo,** desea vivir con familia decente y de mucho aseo, como único pensionista, dormitorio amueblado y pensión. Dirigirse por escrito: A. N. P. Porvenir 249. 30-A

**ARRIENDASE UNA PIEZA CON** pensión en familia, sin muebles. Nataniel 268. 1.o-M

**DOS DORMITORIOS Y SALON EN** casa particular de buena familia con toda pensión. No acepta ninguna oferta de casas de pensión. Casilla 1461, Santiago. 2-M

**POR TENER ECONOMIAS DOY** pensión de mesa. $ 65. Santa Rosa 217. 30-A

**CASA FAMILIA ARRIENDA PIEza,** pensión, cerca Estación Alameda. Romero 3082.

**ESPLENDIDAS PIEZAS, BALCON** a la calle. Buena pensión. Bulnes 25. 2-M

**ARRIENDASE PIEZA, CON PENsión.** Ofrécese empleado: Miraflores 163. 1-M

**EN CASA HONORABLE ARRIENdase** piezas, con pensión. Molina 26.

**ESPLENDIDA PENSION, CON PIEza:** San Pablo 1238, entre Teatinos y Moneda. 30-A

**PENSION, PIEZA AMOBLADA, balcón,** desde $ 100; diarios, $ 6.

**PENSIONISTAS RECIBE FAMILIA** respetable, propietaria. Lira 279.

**215, SANTA ROSA, PENSION.** 1-M

**LINDAS PIEZAS BALCON CALLE** encontrará. Serrano 71, altos, c|s. pensión. 30-A

## INSTRUCCION

**"INSTITUTO SAN MARTIN".—San** Martín 64, Teléfono inglés 213.— Exámenes válidos en el establecimiento. Kindergarten, preparatorias, humanidades. Internos, medio-pupilos, externos. Facilidades alumnos provincias. Profesores de Estado, conocidos por su competencia y seriedad. Profesorado, señores Ernesto Melo Aguirre, Agustín Rivera, Juan Rojas Segovia, M. Fuentes, G. Cuadra Gormaz, F. Herrera, E. Mora, R. Barría Oyarzún, etc. Preparatorias organizadas en igual forma que cursos humanidades. Kindergarten a cargo de kindergarterinas tituladas. Francés e Inglés obligatorios desde las preparatorias. El colegio funciona en uno de los más extensos locales del Centro. 17-M.

**PROFESORA DIPLOMADA EN** Buenos Aires, de bordados a máquina, dá clases en casa y a domicilio; recibe toda clase de trabajos en colores y blanco. Santa Isabel 031 Oriente. 9-M

**ACADEMIA "PITMAN", PREPARA** taquígrafos mecanógrafos, especiales comercio. Precios módicos. Maule 1075. 2-M

**LICEO MUSICAL SANTA CECILIA.** Arturo Prat 253. Internado para señoritas de provincia; humanidades gratis para las internas. Se enseña: teoría, armonía, piano, violín instrumentos de cuerda, idiomas, danzas. Exámenes válidos. M-18

**INSTITUTO PINOCHET LE-BRUN.** Colegio para hombres y kindergarten. Huérfanos 1657. M-24

**JIU-JITSU: CURSOS COLECTIVOS** funcionando, Martes y Jueves tarde; Martes y Viernes, noche. Casilla 1104. A—30

**PROFESORA DIPLOMADA, PARA** preparatorias se ofrece. Correo Central —P. F. E. 1.o-M

**INSTITUTO MODERNO, COCHRAne** 166. Internos, externos, preparatorias, humanidades. Exámenes válidos. 1.o-M

**ACADEMIA YOST ENSEÑA ESCRIbir** a máquina. Ofrece ocupaciones. Santa Rosa 856. 7-M

**¡TAQUIGRAFIA! PROXIMAMENTE** se iniciará un Curso de la tarde para ambos sexos, en el Instituto Superior de Comercio, Amunátegui 126. Sólo se paga pequeño derecho matrícula. Enseñanza seria y práctica. Inscripciones: 9-5, en el día; 9-10.30, en la noche. M-3

**¡SEÑORITAS! CURSO NOCTURNO** de Contabilidad con lecciones prácticas aritmética, redacción comercial y nociones económicas y de comercio, funcionará Instituto Superior de Comercio. Diploma competencia. Sólo se paga pequeño derecho matrícula. Inscripciones: Amunátegui 126, cualquiera hora del día; y noche, 9 a 10.30. M-3

**CURSO NOCTURNO COMERCIAL,** en el Instituto Superior de Comercio, Amunátegui 126, casilla 7515, teléfono inglés 2879. El 8 de Mayo próximo comenzará a funcionar un segundo curso, compuesto de Contabilidad, Aritmética práctica, Redacción Comercial y Nociones económicas y de comercio. Enseñanza seria y práctica, a cargo profesores Estado. Diploma competencia. Honorario módico. Inscripciones: 9-5 día; 9.10.30, noche. M-7

**CONTABILIDAD Y ARITMETICA** hace clases, joven diplomado. — W. R., Casilla 7515. A-30

**INGLES, CLASES PARTICULAres** ofrece dar alumna Pedagógico. Maipú 435. M-1

**PROFESORA PIANO, CUATRO clases** al mes, diez pesos. Purísima 262. 30-A

**COLEGIO EUROPEO PARA SEÑOritas,** fundado en 1901. Delicias 2266. Teléfono Inglés 1388. Humanidades completas, exámenes válidos. En sección infantil y preparatorias recíbense niñitos. Francés e Inglés obligatorios. Internas, mediopupilas, externas. Música con exámenes válidos. Piano, canto, violín, italiano, historia de la música, teoría, armonía. Profesorado del Conservatorio Nacional. Recíbense internas señoritas que quieran seguir música, adornos e idiomas. Pídase prospectos. 8-M

**FRANCES; RAOUL COUSSEAU,** profesor titulado Francia. Enseñanza práctica. Casilla 584. 30-A

**ACADEMIA ARTISTICA. ENSEñanza** de dibujo repujado, grabado, pirograbados, pintura, bordados, en cuadros, muebles, pieles, felpas, hules, etc. Profesora titulada en Buenos Aires, ex-alumna del profesor Bognello; clases en el Club de Señoras, Centro Femenino de Estudio y Santa Rosa 356. 30-A

**INSTITUTO "VENEGAS SALAS",** Plazuela Santo Domingo, y "Academia Underwood". Morandé 436, necesitan alumnos. 30-A

**PROFESORA INGLESA, MUY bien** recomendada, para enseñanza práctica idiomas y preparación exámenes universitarios: Inglés, francés. (París, diplomada). 958 Recoleta. 1.o-M

**POR $ 3 ENSEÑASE ESCRIBIR** máquina, matemáticas, castellano, contabilidad, conocimientos preparatorios. Avda. Brasil 861. 1-M

**SEÑORITAS: COMERCIO, HUMAnidades,** enseñanza por profesoras de Estado. Contabilidad comercial, agrícola o bancaria, aritmética comercial, castellano, redacción mercantil, francés, inglés, taquigrafía, escritura máquina, legislación comercial, caligrafía, moral, enséñase por $ 37.50 y 30 mensuales, según curso, todos los ramos. Instituto Mercantil, Estado 239.

**¡OJO! "ESCUELA NACIONAL DE** Masajistas". Profesiones decentes, lucrativas. "Masaje medicinal". — "Belleza científica". "Pedicuro-Cirujano". Enseñanza especial personal y "por correspondencia" (Mejore su situación). Pídanse prospectos Diplomas válidos. Director: Profesor Díaz Gascogne, Estado 363. 3-M.

**BAILES, DANZAS MODERNAS.** Acreditado profesor Gatica Valverde. Academia: Libertad 37.

**LICEO PEDAGOGICO, SAN DIEGO** 114. Kindergarten, preparatorias, humanidades. Buen internado. 4-M

**PROFESOR BAILES ESCUELA MIlitar,** reputado danzarín. Lecciones domicilio. Novedades. 30-A

## CONTADORES

**CLAUSSEN, CONTADOR, CON EXcelentes** recomendaciones. Casilla 535. Bandera 552. Santiago. J.26

## OCUPACIONES (Necesitan)

**PROFESORA DIPLOMADA EN Buenos** Aires, de bordados a máquina, doy clases en casa y a domicilio recibe toda clase de trabajos en colores y blanco, Santa Isabel 031. Oriente. 7 m

**PERSONA SERIA, CON RESPONsabilidad** se ofrece para administrar propiedades. Casilla 3272. 21-M

**MATRIMONIO EXTRANJERO SOlo** se ofrece para el campo; él de profesor, tenedor de libros; ella como ama de llaves.—Julio Gerard. Correo Central. A—30

**ADMINISTRADOR.— SE OFRECE** administrador para fundo, con muy buenos informes y más de quince años de práctica. Dirigirse a M. M. San Carlos, casilla 66. 1.o-M

**CAJERO PRACTICO FUNDO, OFREce** sus servicios. Buenas referencias.—M. P., San Diego 253. A—30

**MATRIMONIO DECENTE OFREcese** administrar citées o análogas. Arturo Prat 100. 30-A

**SE OFRECE SEÑORITA TAQUIgrafa** y dactilógrafa. Dirigirse a W. W., Avenida Luis Cousiño N.o 1. Polígono. 30-A

**OFRECESE DIBUJANTE O EMpleado** oficina, sin pretensiones de sueldo. Dirigirse: M. S. R., Correo 6. 30-A

**CHAUFFEUR CASADO SIN VICIOS** competente. Recomendaciones de primer orden. Ofrécese. Matías Ovalle 8. (Güerrero). 30-A

**JOVEN COMPETENTE EN INSTAlaciones** eléctricas, con buenos informes, se ofrece para ocupación en casa importadora del ramo u otra ocupación decente.— F. G., San San Isidro 1630. 30-A

**SEÑORITA DISTINGUIDA: OFREcese** vendedora activa, cajera o ayudante oficina.—T. S. R. Correo Central. 1.o-M

**OFRECE CAJERA U OTRA OCUPAción** decente.—C. L., Correo Ñuñoa N.o 10. 30-A

**SEÑORITA SE OFRECE PARA ocupación** decente; tiene nociones de contabilidad. Dirigirse: Correo Providencia. E. V. C. 30-A

**FARMACEUTICO PRESTIGIOSO.—** Aceptaría buena regencia botica con asistencia reglamentaria desde 1.o Mayo. Preferiría central. Escribir a Farmacéutico, casilla 3458, indicando condiciones. 1.o-M

**JOVEN UNIVERSITARIO, CON 500** pesos efectivos fianza, desea ocupación. Dirigirse: Romero 2363. M—4

**JOVEN PARA COBRADOR SE** ofrece con fianza y muy buenas recomendaciones. Dirección: E. M. M. Correo N.o 6. M-2

**JOVEN ESPAÑOL, COMPETENTE** ramo tienda, con algo de capital, ofrécese para cargo confianza, interesado negocio, vendedor casa mayorista, con análoga, aquí o fuera. Escribir: A. A. A., Correo Central, Santiago. 2-M

**COBRADOR, CON FIANZA EFECtiva** se ofrece, dirigirse, Clasificador 87 30-M

**JOVENCITO HONORABLE OFREcese** para escritura a mano. F. O., Correo N.o 2.

**SEÑORA JOVEN DESEA OCUPAción** en casa familia honorable. San Diego 57. 30-A

**CARRETELEROS. — OFRECESE** servicio para pasajeros, entre Puente Ovalle, Santa Rosa, con garantías. Tratar: Gálvez 500, Plaza Almagro. 30-A

**EX - COMERCIANTE ITALIANO,** conocedor desde Puerto Montt hasta Vallenar, conocido en el comercio mayorista de Valparaíso y Santiago, con fianza, desea ocupación de vendedor viajero o plaza, cobrador o cualquier ocupación. Dirigirse por escrito.— A. N. P. Porvenir 249. 30-A

**PARA LA VENTA DE ARTICULOS** eléctricos y de automóviles, se ofrece niña competente. Chiloé 1149. 30-A

## OCUPACIONES (Ofrecen)

**SEÑORITAS PARA EL BAILE NEcesítase.** Eyzaguirre 1135, entre San Diego y Gálvez. A-30

**CAJISTA DE REMIENDO, ENGOmadores** e impresores en relieve necesita. Villavicencio 315. 1-M.

**ZAPATEROS NECESITO 6, COSIdo** Blak señora. Chacabuco 1056. 30-A.

**TALLADORES OFICIALES NECEsito.** Maestranza 455—27. A-30

**CONTADOR SE NECESITA JOVEN** con buena letra. Dirigirse por carta a M. J. Zamora, Moneda 1153. A-30

**NECESITO BUEN COCHERO REcomendado.** Lillo 337. A-30

**FARMACEUTICO NECESITO. OTIlia** de Falcón. Quillota. Casilla 160 A—30

**VENDEDORES PARA FIDEOS NEcesita** Fábrica de Fideos "La Fama". Maestranza 112. A-30

**NECESITO HOJALATERO, CALLE** Rosario 720. 30-A

**JOVEN DE 14 O 15 AÑOS, PARA** almacén, algo competente, buenas recomendaciones, se prefiere del campo. Serrano 593. A-30

**SOCIEDAD FERROCARRIL SANtiago-Oriente,** necesita persona de regular edad, con muy buenos certificados de honorabilidad de personas conocidas, sin vicios, para la Inspección-Jefe del movimiento de los tranvías. Se paga buen sueldo. Los interesados pueden pasar a Francisco Bilbao 547, de 8 1|2 a 9 1|2 A. M. M—1

**AGENTES CORRETAJE, AMPLIAciones** retratos, necesitamos; magnífica comisión. Recoleta 231. A-30

**NIÑO PARA AYUDANTE Y REparto** carnicería necesito. Presentarse 2 a 4. Bascuñán 502. 30-A

**ESCOBILLEROS COMPETENTES** agujerear en taladro pedal; peinadoras crin, escobero, peón, hornero panadero, necesítanse. Avenida Manuel Montt. Reina Margarita 758. M—1,o

**JARDINERO QUE ENTIENDA EN** hortalizas y arboleda, se necesita para la atención de una quinta. Gorbea 2445. 1.o-M

**VAQUERO NECESITO. SAN ANTOnio** 533-A. 3-M

**BUENOS HOJALATEROS NECESIta** la Casa Webb. 30-A

**ALBAÑILES CON HERRAMIENtas,** se necesita en la calle Lo Encalada 294 una cuadra a oriente de Estación Ñuñoa, por Avenida Matta, Oriente. 30-A

**MECANICO ALEMAN SE NECESIta** para instalar maquinarias. Estado 156. 30-A

**CALDERERO NECESITO, VICUÑA** Mackenna 1698. 1-M

**MUCHACHON PARA TODO SERVIcio,** necesítase. Pedro Valdivia 620. 30-M

**OFICIAL TAPICERO, QUE SEPA** colocar cortinas y un niño. Serrano 630. 30-A

**NECESITO DOS APRENDICES EN** taller gasfitería 527. 30-M

**PELUQUERO NECESITO SABADO.** Aseguro sueldo. Brasil 7[illegible] 30-A.

**NECESITO EMPLEADO PARA cantina.** Exposición 94. 1-M.

**FARMACEUTICO SEÑORITA O CAballero** se necesita para Botica en Talca. Dirigirse: San Ignacio 88. 30-A

**NECESITANSE CARPINTEROS CON** bancos. 21 Mayo 531. 30-A

**NECESITO CARPINTEROS MUEblistas** para el Lunes. Avenida Chile 797. 30-A

**SE NECESITA MESONERO. SE** prefiere español. Vicuña Mackenna 784. 1.o-M

**SE NECESITAN BUENOS OPERArios** vestoneros. Inútil presentarse sin muestras. Sastrería Medida (2.o piso). Gath y Chaves, Ltd. 2-M

**NECESITO UN JOVEN DE 15 A 16** años, con recomendaciones. San Vicente 1602. 30-M

**FARMACEUTICO O FARMACEUtica** necesita urgentemente. Botica Colón, Talca. 1.o-M

**PROFESORES: INGLES, FRANCES,** empleados, necesitamos. Altos Baños Santo Domingo. 30-A

**PLANTILLERO NECESITO. SANTA** Rosa 78. M-2

**APRENDIZ HERRADOR NECESIto,** taller de herraje. Rosas 1758. M-1

**NIÑO DE 12 A 15 AÑOS, NECESIto** para oficina. Claras 683. 1.o-M

**SE NECESITA UN JARDINERO** para fundo de campo. Inútil presentarse sin tener muy buenas referencias. Tratar: de 1 a 2. Dieciocho 136. M—3

**CORTADOR NECESITA CARNICEría.** Maestranza 631. M-1

**CARPINTEROS DE BANCO NECEsítanse.** Cumming 861. M-1

**MECANICOS NECESITANSE. CUMming** 861. M-1

**NECESITAN CARDADORES A MAquina.** Libertad 531. Casa 5. M—3

**NECESITO BUEN AMOLDADOR** de estatuas yeso. Alameda 504. M-1

**FARMACEUTICO NECESITASE URgente.** San Pablo 2895. 2-M

**COCINERO O MAESTRA DE COcina** necesito para colegio, buen sueldo, inútil presentarse sin recomendaciones de competencia. Vicuña Mackenna 24. 1-M

**NECESITO CABALLERIZO CON** carnet y recomendaciones. Serrano 601, de 10 a 12. 30-A.

**VIAJERO REPRESENTANTE diez** Fábricas, zona Santiago, Chiloé, necesita socio activo con mil pesos, viajar. Escribir, dando detalles. — Arriagada, casilla 3485. 30-A.

**HOJALATEROS NECESITO, DOMInica** 171. 30-A.

**NECESITO BUENOS TONELEROS** para hacer barriles y fudres. Rosas 2646. M-1.o

**NIÑO 11-12 AÑOS, SIN PRETENsiones,** necesito; prefiero del campo. San Pablo 2318. A-30

**AGENTES ACTIVOS, CON $ 50** fianza, necesítanse. Ahumada 46. 30-A

**MAESTROS BARNIZADORES COMpetentes,** trabajo muñequilla se necesitan. Monjitas 753. 1.o-M

**VENDEDOR PARA SANTIAGO del** ramo dulcería, necesito.—E. F. Por carta esta Imprenta. 1.o-M

**NECESITO MUEBLISTA COMPOStutero.** Chiloé 1206. 2-M.

**OPERARIOS AL DIA SE NECESItan** en Maestranza 918. 30-A.

**CARPINTEROS, ALBAÑILES conténtense** $ 6.00. Oficiales, $ 4.50.— San Francisco 684.

**MOZO PRINCIPIANTE SASTRERIA** necesítase. Vicuña Mackenna 1080. 1-M

**NECESITO UN NIÑO PARA REparto** carne. Rosas 2201. 30-A

**REPARTIDOR DE CARNE. BRASIL** 92. 3-A

**NIÑO FAMILIA, SOLO, ADOPTAríamos.** Casilla 3892.

**MAESTRO GOTICO, COMPETENTE,** necesítase. Romero 3133.

**MUEBLISTAS NECESITO, Y OFIcial** tallador. San Francisco 849. 2-M

**BUEN REPARTIDOR PARA FRUtos** del país, necesito. Avenida Matta 1460.

**NECESITO PERSONA COMPETENte** Farmacia para establecería. Delicias 2816.

**MAYORDOMO CITE, SIN VICIOS,** muy buenos informes, necesito. Gorbea 2520. 10-12.

**APRENDICES PANADEROS, MEses,** necesito. Franklin 1321.

**CARPINTEROS COMPETENTES,** necesito dos. Almirante Barroso 356. 30-A

**ZAPATEROS PARA BLACK DE** hombres y estaquillado necesito. Carmen 853. 2-M

**NECESITO MAESTRO HOJALATEro** gásfiter. San Diego 1735. 1.o-M

**NECESITO BUEN PELUQUERO** para regentar peluquería. Matta 745.

**NECESITO HERRERO CARROCEro** con oficial. San Francisco 868. 2-M

**NECESITO UN JARDINERO COMpetente** y asador, para pasajes, con recomendaciones. Romero 3062.

**TORNERO EN MADERA, OFICIAL** adelantado preciso. M. Rodríguez 809. A-30

**CARPINTEROS MUEBLISTAS NEcesito.** Lira 565. M-1

**NECESITASE MUCHACHO JOVEN** para mozo, en casa particular. Presentarse en Maestranza 120. A-30

**NECESITO HOJALATERO (PROvidencia),** San Gabriel 102. A-30

**NECESITO MUEBLISTA. ALDUnate** 880. M-1

**OPERARIO Y COSTURERAS SAStre** trabajen bien necesito. Prieto 1679. A-30

**MOZO PARA ABARROTES NECEsita** Almacén Victoria. Avenida Irarrázaval esquina Infante. A-30

**NECESITO LAVADOR DE TECHO** y carpintero. Bascuñán 82.

**OFICIAL SASTRE DE SEÑORAS** necesita Moneda 629.

**NECESITO BUENA PREPARADOra** sombrero señora. Agustinas 2207. A—30

**SIRVIENTA SE NECESITA CON** recomendaciones. Girardi 1193. (Providencia). 30-A

**LAVANDERA CON RECOMENDAciones** necesito. Huérfanos 3196. A—30

**SE NECESITAN CAPELLADORAS.** Artesanos 693. "La Vasconia". A—30

**PROFESORA GUITARRA, TONAdillas,** necesito. Correo Central. A. B. A-30

**NECESITO COCINERA. RECOLETA** 740. A-30

**NECESITO VARIAS COCINERAS,** niñeras, otra comedor. Buenos sueldos. Morandé 833. 30-A

**COSTURERA COMPETENTE EN** modas. Santa Mónica 2143. A—30

**CON URGENCIA NECESITA BUEna** posticera la lavandería Parisién. Providencia 1515. Paga seis pesos ciento. 2-M

**NECESITO UNA EMPLEADA. CARmen** 573. 30-A

**SERVIDUMBRE LA MEJOR DE** Santiago. Pídala. Bandera 339. 30-A

**NECESITO EMPAQUETADORAS de** sal. Escanilla 515. 30-A

**LAVANDERA PUERTAS ADENTRO.** Manuel Montt 2655. 2-M

**SE NECESITA SEÑORITA PARA** atender cigarrería. Brasil 81. 30-A

**BORDADORA NECESITO, CALLE** Cuevas 1008, antes llegar Avenida Matta. 1.o-M

**COSTURERAS COMPETENTES NEcesítanse.** Alonso Ovalle 1342. 30-A

**NECESITO BORDADORA COMPEtente** en trajes de señoras. Dardignac 123. M-30

**NECESITO COSTURERAS MUY competentes** en pieles finas. Pasaje Matte 59. A-30

**OPERARIAS Y APRENDIZAS, NEcesita** Fábrica de Brochas. Cóndor 1124. 30-A

**NECESITO COCINERA PARA DOS** personas, buen sueldo. Lira 754. 1.o-M

**NECESITO COSTURERA SASTRE.** Bezanilla 1455. M—1

**NECESITO BUENAS COSTURERAS.** Rosal 391, frente calle Cerro. A—30

**EMPLEADA ASEADA PARA COCIna** y casa necesita matrimonio extranjero. Avenida Antonio Varas 160. Providencia. M-1

**NECESITO COSTURERAS SASTRE** sepan embolsillar. Brasil 708. 1-M

**NECESITO AYUDANTAS SASTRES** que sepan embolsillar y ojalar bien. Riquelme 732. 2-M

**NECESITO EMPLEADA PARA EL** servicio que sepa algo de cocina. Vicuña Mackenna 527. 30-A

**EMPLEADA NECESITO HAGA EL** servicio en la mañana y sepa lavar. Con recomendación. Avda. Concepción 135 (Providencia). 30-A

**SE NECESITA PARA AYUDA DE** casa. Serrano 37. 30-A

**NECESITO BUENAS AYUDANTAS** paletoceras. Artesanos 871-5. 30-A.

**SEÑORITA PARA ATENDER MOStrador,** necesito. San Diego 139. A-30

**SIRVIENTA FORMAL Y LIMPIA** necesítase, págase buen sueldo. Preesntarse antes de las 4 P. M.: Pedregal 14. 30-A

**MUCHACHA MENOR DE 15 AÑOS** necesítase, para ayudar quehaceres de casa. Buen sueldo. Presentarse antes de las 4 P. M. Pedregal 14. 30-A

**EMPLEADA DE LA MANO, FORmol** y recomendada, se necesita. Castro 6. 1.o-M

**NECESITO COCINERA. TEATInos** 863. 30-A.

**PLANCHADORA DOBLEZ, LAvanderas,** necesito. Lavandería Cruz Roja. Compañía 1866. 30-M.

**EMPLEADA PARA LA MANO CON** buenas recomendaciones, necesítase en Libertad 460 J. 1-M.

**NIÑERA CON BUENA RECOMENdación** necesito. Santo Domingo 2267. 1-M.

**COSTURERA COMPETENTE PAra** traje señora necesita taller. Merced 384. 1-M.

**CORPIÑERAS MUY COMPETENtes** necesita Moneda 629.

**CAMISERA, APLANCHADORAS de** doblez necesito. Maestranza N.o 144. 1-M.

**EMPLEADA PARA MATRIMONIO** solo. Poco servicio, sepa algo cocina necesito, buen sueldo. Copiapó 959. M-1

**SIRVIENTE DE MANO Y NIÑO** para mandados, necesito. Av. La Paz 534. M-1

**OFREZCO TODA CLASE DE SERvidumbres,** cocineras de mano, de piezas. Atención esmerada, precios sin competencia. Maipú 30.

**NECESITO NIÑA FORMAL PARA** dueña de casa con cama. Sueldo $ 70. Capitán Orella 85.

**EMPLEADA PARA LA COCINA NEcesito.** Nataniel 1232.

**NIÑA PARA PIEZA, NECESITO.** San Francisco 281. 1.o-M

**VENDEDORA PARA SOMBREROS** se necesita. República 46. 2-M

**NECESITO AYUDANTAS EN VEStones** sepan mangas y devederos, 2.50, sepan ojalar y embolsillar, 3.50 y oficialito sepa aplanchar, $ 5. Fariña 578. 1.o-M

**NECESITASE PIANISTA COMPEtentísima** bailes, hora diaria, $ 60. Domeyko 1959. 1.o-M

**NIÑA PARA LAS PIEZAS NECESIta** Hotel Boheme. San Antonio 54. 30-A

**EMPLEADA NECESITO URGENte,** para ayudar quehaceres. San Miguel 85.

**NECESITO VESTONERA Y COMposturera.** Alameda 2021.

**AYUDANTA VESTONERA, SEPA** embolsillar bien, trabajo fino. Germán Riesco 2019. Matadero.

**SASTRERIA A. PRAT 1034, NECEsita** oficiales, ayudantas, aprendizas y chalequeras. 1-M

**NIÑERA NECESITO: AVENIDA** España 16. 2-M

**NECESITO BUENAS LAVANDEras.** García Reyes 20. 1-M

**SE NECESITAN DOS NIÑAS QUE** sepan tejer a máquina. San Diego 739. 1-A

**PALETOCERA Y AYUDANTA competente,** necesito. Amunátegui 79. 3-M

**APRENDIZAS AYUDANTAS VEStones,** necesitamos. Vicuña Mackenna 1080. 1-M

**COSTURERA O APRENDIZA ADElantada** sastre, necesito. Morandé 633. 1-M

**EMPLEADA COMEDOR Y UNA** niñera necesítase, recomendada. Buen sueldo. Dominica 145. A—30

**EMPLEADA PARA LA MANO SE** necesita. Campo Marte 121. A-30

**SEÑORITA PARA OFICINA, QUE** escriba bien a máquina, se necesita en Bandera 185, interior, oficina 4. Presentarse con recomendaciones de 9.30 a 11.30, Sábado y Lunes. 30-A

**NECESITO COSTURERA POR DIAS.** Cuevas 714. 30-A

**SE NECESITA COCINERA CON Recomendación,** en calle Manuel Montt 2430. 30-A

**NIÑA PARA LAS PIEZAS SE NEcesita,** que sea formal. Avenida Las Quintas N.o 5, estación de Pirque (Altos). 30-A

**NIÑERA FORMAL SE NECESITA.** Avenida Las Quintas N.o 5. Estación de Pirque (Altos). 30-A

**NIÑERA Y COCINERA NECESITO.** Rosas 1567. 1-M.

**PERSONA COMPETENTE EN COStura,** necesito. Ahumada 149. 30-A

**NECESITO COSTURERA QUE entienda** modas. Exposición 362. 30-A.

**NECESITO MUJER DE CAMPO** para persona sola. Huemul 1287. 30-A

**NECESITO SIRVIENTE. ACONCAgua** 1453. M.1

**NECESITO EMPLEADA PARA LOS** comedores. Franklin 984. A-30

**NECESITO BORDADORA QUE SEpa** dibujar, buena paletocera y corpiñeras. Riquelme 44. 30-A

**SE NECESITA NIÑA JOVENCITA** para ayudar a regentar negocio casa formal en el sur. Conferencia 1453. Tomar carro 30. 30-A.

**FARMACEUTICA NECESITASE para** Mulchén. Dirigirse: profesor Soto. Moneda 1035. A-30

**NIÑA PARA AYUDANTA COCINA** necesito. Buenos informes. Catedral 2395. M-1

**NECESITO BORDADORAS A MAquina.** Concepción 1324. 30-A

**NECESITO SEÑORITA: ACONCAgua** 1453. 30-A

**NECESITASE COCINERA. CAStro** 107. 30-A.

**PIANISTA COMPETENTE OFREcese** tocar bailes academias. Delicias 1775. A—30

**SE NECESITA AMA. SAN FRANcisco** 1898. 30-A

**NIÑA PARA EL COMEDOR NECEsito,** Agustinas 1481. Tratar: de una a cuatro. 30-A

**COCINERA NECESITA PARA CASA** francesa. Merced 314. 1-M

**COCINERA NECESITO Y MOZO. —** Franklin 1028. 2-M

**COCINERA NECESITO. MAULE** 1051. 2-M

**COCINERAS NECESITO, SAN DIEgo** 1339.

**COCINERA Y NIÑA MANO, JOVEnes,** competentes y recomendadas, necesita familia alemana. Sueldos $ 60 y $ 45. Compañía 2876-B.

**COCINERA CON BUENOS INFORmes** necesito. Tratar de 2 a 4 de la tarde. Molina 38.

**COCINERA COMPETENTE NECEsito.** Carmen 135. M-1

**NECESITO COCINERA COMPEtente** y empleada para cuidar guagua, con muy buenas recomendaciones, buenos sueldos. San Antonio 810. 1.o-M

**COCINERA Y NIÑERA, NECESITO.** Chacabuco 559. 2-M

**COCINERA FORMAL NECESITO,** 2 a 6. Herrera 762. M.-1.o

**COCINERA JOVEN SIN NIÑOS,** con recomendación. Tratar de una a siete. Catedral 2043. 1-M

**COCINERA NECESITO. SANTA ROsa** 565. A—30

**COCINERA JOVEN Y ASEADA para** poca familia. Sueldo: $ 40. Santo Domingo 3117. 1.o-M

**COCINERA. BUEN SUELDO, NEcesítase.** Dardignac 435. 30-A

**COCINERA NECESITO. VICUÑA** Mackenna 189. 1.o-M

**COCINERA CON INFORMES NEcesito,** sepa su oficio. Compañía 1906 2-M

**COCINERA NECESITO. SUELDO:** $ 45. Loreto 495. 1.o-M

**COCINERA CON RECOMENDACION** se necesita. Ejército 192. 30-A

**COCINERA NECESITO. RENGIFO** 861. Barrio Recoleta. 30-A

**COCINERA NECESITO $ 50 SOTOmayor** 148. 30-A

**COCINERA NECESITO. MERCADO** Central 45. 1.o-M

**COCINERA Y NIÑERA SE NECEsita** en Compañía 1690. Presentarse de 1 a 4 de la tarde. 30-A

**COCINERA NECESITO. CUETO** 535. 30-A

**COCINERA DE BUENOS ANTECEdentes** y competente, necesito. Santo Domingo 534. M-1

**COCINERA NECESITO. VICTOR** Manuel 1560. A-30

**COCINERA COMPETENTE, RECOmendada,** puertas adentro, necesito. Santo Domingo 1287. 30-A

**COCINERA Y SIRVIENTE, CON recomendaciones** se necesita. José Tocornal 35 (Providencia). 30-A

## OBJETOS PERDIDOS

**RUEGASE A LA PERSONA QUE** tomó maleta, canasto frutos y abrigo caballero, olvidados en el tren de Calera el Miércoles 26, se sirva entregarlos a Inés de Aguilera 1221. Se gratificará. 30-A

**RUEGASE QUIEN HAYA ENCONTRADO** alfiler brillante y perla, devolverlo a esta imprenta; buena gratificación. 3-M

## OPORTUNIDADES PARA FAMILIAS

**JERSEY, TRAJES, CHOMPAS, BATAS,** tejidos de punto, lana partida, vende muy barato Fábrica Maule 1025. (Ahumada), Pasaje Toro 5. M—12

**TEJIDOS DE PUNTO "THE KNITTING",** nueva fábrica: San Antonio 61, precios económicos, se hacen trabajos de medida, fabricación esmerada de capas, paletós, trajes, vestidos, trajecitos, etc. 6-M

**CURTO, TRANSFORMO, LIMPIO** pieles; embalsamo pájaros, animales. Olivos 950. A-30

**FABRICA DE TEJIDOS, POR MAYOR** y menor ofrece batas, paletoes, chompas, trajecitos, vestiditos. Recibe medida. Carmen 126. 1.o-M

**EN RECOLETA 265, SE CONFECCIONAN** y transforman trajes y sombreros; se hacen bordados a mano y a máquina a precios muy módicos. 30-A

**PADRES DE FAMILIA: EMPLEADOS:** todo el que desee proveerse de artículos de tienda, sastrería medidas, ropa hecha, muebles, diríjase "La Porteña", Cochrane 395, fundada 1883, obtendrá lo que necesite, legítimo, precios bajos; seguirá pagándolo con facilidades. A-30

**POLICARPO MENDEZ, AGENTE** de Singer Sewing Machine. Independencia 334. M-30

**¿DESEA ADQUIRIR MAQUINA** Singer? Pida precios, condiciones. Independencia 334. M-30

**¡¡LO QUE NECESITE PARA SU** máquina de coser pídalo en Independencia 334. M-30

**REPUESTOS, ACCESORIOS, AGUJAS,** aceite, hilo, para máquinas de coser. Independencia 334. M-30

**SEÑORAS DUEÑAS DE CASA!!** En Independencia 334 se hace toda clase de composturas, reparaciones de máquinas de coser. M-30

**¡¡ENSEÑANZA GRATIS DE BORDADOS** y deshilados en máquina Singer!! Independencia 334. M-30

**MAISON LAFAYE, CONFECCIONANSE** batas desde $ 25. Abrigos, $ 30. Corsées, $ 20. Córtanse moldes, 21 de Mayo 557. 2-M.

**FABRICA DE BORDADOS A MAQUINA.** Casa Saavedra. Bordadores dibujantes, precios fuera toda competencia. Alameda 872, frente Estado.

**FABRICA TEJIDOS, CASA SAAVEDRA,** Chombas, paletoes, batas, lindos colores, hacemos lo que guste sobre medida. Precios fuera toda competencia. Vende lana por mayor y menor. Alameda 872, frente Estado.

**AJUARES PARA GUAGUAS, DESDE** $ 15; chiches para bautizo, desde $ 5 docena, ofrece la Gran Paquetería La Felicidad. Delicias 2668.

**CALADOS, PLISADOS, TRABAJOS** de imprenta, los ejecuta primorosamente la Gran Paquetería La Felicidad. Delicias 2668.

**TODO CUANTO USTED NECESITE** lo encuentra a precio fuera de toda competencia. Consulte nuestros precios antes de dirigirse a otra parte. Paquetería La Felicidad. Delicias 2668.

**LANA CISNE, ENTERA, PARTIDA,** andaluza, ofrece a precio sin competencia. La Felicidad, Delicias 2668.

**GRAN FABRICA DE ROPA BLANCA** para señoras y niños. La Felicidad. Delicias 2668.

**PIELES, SOLO EN LA FABRICA** se tiñen y curten, trabajos sobre medida, confecciones y composturas, precios económicos, 10 de Julio 475. 30-A

**CORTES PANTALON MEDIDA, NOVEDAD** para chaquet, saldos; baratura, desde 25 pesos. Hechuras, viraduras, sección económica. Abrigos desde $ 40. 50 o|o economía. Local propio. — V. Mackenna 1080. 30-A

**PRIMERA CUOTA $ 5, 10; ABRIGOS** desde $ 40. Trajes medida $ 100; pantalón $ 25. Casimires restos, saldos, cuellos sobretodos, colocados $ 6; hechuras, viraduras. Sección económica 50 o|o, economía local propio. V. Mackenna 1080. 30-A

## MAQUINARIAS

**MAQUINA UNDERWOOD COMPRO** de ocasión, en perfecto estado de uso. Los Sauces. Casilla 65. Provincia Malleco. M-2

**MOTOR ELECTRICO DE 3 A 5** caballos, compro de ocasión. Almirante Barroso 337. A-30

**HARNEADORES STUBBS, OFRECE,** Ulrico Looser. Cumming 861. 4-M

**DE OCASION VENDO MAQUINA** registradora, ver: 12 a 2. Serrano 643. 1.o-M

**CAÑERIA GALVANIZADA 3|8",** ofrece: Prat 101. 30-A

**REGISTRADORA "NATIONAL",** última serie, tres meses uso, véndese mitad de precio. Estado 36, 4.o piso, oficina 52. 30-M

**COMPRO MAQUINA TEJER PERFECTO** estado, con facilidades. Tratar, 2-4 P. M Nataniel 266. 1-M.

**CAJA REGISTRADORA NATIONAL,** moderna, caoba, un cajón modelo 852, teclado 699.95, vendo de gran ocasión. Prat 101. 30-A

**COMPRO SIERRA HUINCHA LIVIANA,** motor 5-8 caballos 440, romana palanca 400-800 kilógramos; calandria o sean rodillos a vapor, galpón 1,000 a 2,000 metros cuadrados; 100 metros alambre eléctrico 6 milímetros; tablero, aisladores e instalador. Todo buen estado, de ocasión. San Diego 1269. A-30

**HARNEADORAS "BOBY" y "Stubbs"** vende de ocasión: Huérfanos 2448. 2-M

**CLASIFICADORAS DE PAPAS CON** varios harneros, vende Preisler: Huérfanos 2448. 2-M

**RODILLO CROSSKILL, PARA MOLER** terrones secos, vende Preisler: Huérfanos 2448. 2-M

**MAQUINA RECOGEDORA LLANTAS** y bigornia grande, francesa, compro. Cochrane 1035. 1.o-M

**PRENSA DE COPIAR, VENDESE** de ocasión. Cochrane 354. 30-A

**ARADOS KLEIN LEGITIMOS, VÉNDENSE** únicamente Fundición Klein. Unión Americana 242. M-1

**VENDO MAQUINA MOLEDORA,** embutidora, de chanchería. Nataniel esquina Coquimbo. M-1

**VENDESE DE OCASION UN TORNILLO** mecánico, giratorio, en $ 140, está sin uso. Teatinos 420. A-30

**COMPRO MAQUINA DE TEJER.** Cóndor 1279. M-2

**VENDESE CALDERO 2 1|2 CABALLOS** completo. Chacabuco 63. 1-M.

**FLAMANTE MAQUINA ESCRIBIR** $ 190, otra coser pie, $ 45. San Isidro 253. 30-A.

**INAUDITA REALIZACION DE maquinarias** y accesorios: Bigornias, Romanas, poleas, transmisiones, descansos, correas hasta ocho pulgadas. Tornillos mecánicos. Taladros, etc. Delicias 948. 1-M.

**A LAS IMPRENTAS, REVISTAS E** industriales, ofrécese magnífico Taller de fotograbado con espléndidas maquinarias. Precio ocasional. Facilidades pagos. Máquina fotográfica francesa. Taladro, chaflanadora, sierra, fuornet, motor eléctrico y transmisión. Prensas, lámparas, maquinarias chicas, etc. Detalles solicitarlos casilla 1728. Aceptaríase socio fotograbador con capital. A-30

**VENDESE MOTOR ALEMAN EN** perfecto estado, 1 caballo. San Francisco 627. 1-M

**POR ENFERMEDAD DEL DUEÑO** vendo buen taladro, fuelle, vigornia y demás herramientas, con o sin derecho a posesión. Irarrázaval 293. 2-M

**MAQUINA ESCRIBIR "IDEAL",** flamante, regalo en $ 300, por viaje. San Francisco 242|13. 2-M

**MAQUINA ESCRIBIR.., TABULADOR** decimal, último modelo, casi sin uso, regalo $ 495. San Francisco 281. 1.o-M

**MOTOR ELECTRICO DE 20 HP.,** compro. Gay 2714.

**MOTOR ELECTRICO 2 1|2 HP.,** otro de 1|2 HP., una estufa eléctrica, vendo. San Francisco 1023.

## PROPUESTAS

**PROPUESTAS PUBLICAS. — LA** Empresa de Agua Potable de Santiago solicita propuestas públicas para la entrega de 43,000 metros de cañerías de fierro galvanizado y 18,000 piezas especiales del mismo material. Las propuestas se abrirán en la Oficina de la Empresa, Delicias 1123, el 30 de Junio próximo, a las 3 P. M. Especificaciones en la misma Oficina. — El Secretario. M—5

## MUEBLES

**MUEBLES DORMITORIO, COMEDOR,** etc., cualquier estilo, ofrecemos. Precios económicos. Facilidades pago. Fábrica Serrano 398. 30-A.

**COMPRAMOS MENAJES DE CASA,** atendemos a domicilio. "La Magallanes", Avenida Matta 1004. Teléfono Inglés 147 (Matadero). 24-M

**COMPRO TODA CLASE DE MUEBLES** y catres. Recoleta 530. 2-M

**COMPRO PIANO O BOLETO DE** empeño. Recoleta 530. 2-M

**VENDO DOS BILLARES COMPLETOS.** Dardignac 89. 30-A

**PIANOS! COMPONEMOS TODA** clase de pianos y autopianos, trabajos garantidos. Antigua casa César Rau. Moneda 1375. A-30

**VENDESE VARIOS MUEBLES,** arriéndase, véndese casa, Ñuñoa. Independencia 803. 30-A

**SALON, AUTOPIANO, COMEDOR,** dormitorios, baño, todo flamante, moderno, véndese 2 a 6. Catedral 2213. A-30

**REALIZO UNA PARTIDA DE DISCOS** de baile, a cuatro pesos y otros de óperos. Carrera 415. 4-M

**VENDESE ESCRITORIO ROBLE** americano, sin uso de cortina. Angamos 226. 29-M

**COMPRO UNA VICTROLA. CASILLA** A-49. M—4

**PEINADORES, APARADOR, MONTURA,** muebles, vendo barato. Diez de Julio 527. 30-A

**VENDO MEDIO AMOBLADO DE** salón. Bulnes 653. 30-A

**CATRE FIERRO, BRONCE, RICO** colchón lana, reja balcón fierro, tres alfombras vendo. Nataniel 149. 30-A

**COMPRO MUEBLES MODERNOS,** antiguos, piano, amoblado salón, alfombrados. Pago buenos precios contado. Casilla 3056. 30-A

**MUEBLES: SALON, DORMITORIO** y comedor, importados, se venden por motivo de viaje. Av. Irarrázaval 140. M-1

**VENDO UN SERRUCHO PARA** cortar leña. Andes 4000. 1-M

**MUEBLES SALON, MADERA NOGAL,** tapiz felpa seda, vendo. Dardignac 172. 30-A

**VICTROLAS ELECTRICAS, VENDO.** Nueva Valdés 1034. 30-A

**PIANO ALEMAN SCHIEDMAYER,** legítimo, tres pedales, vendo gran ocasión. Moneda 1375. 1.o-M

**VENDO DOS RICOS AMOBLADOS,** uno dormitorio compuesto de: ropero, gran espejo biselado, peinador, cómoda y velador. Otro de escritorio roble americano, compuesto de sofá, dos sillones y cuatro sillas. Avenida Matta 375, entre Lira y Madrid. M-30

**POR DEMOLICION EDIFICIO PARA** ensanche Avenida, vendo ocasión rico piano alemán, amoblados salón, comedor, dormitorio, catres bronce, cortinas. Verlos únicamente hoy Domingo 2 a 6. Avenida Irarrázaval 2423. A-30

**PIANO ALEMAN VENDO. HERRERA** 749. M-1

**VENDO PEINADOR CON MARMOL** y espejo, seis sillas comedor, un velador con mármol, una alcuza plaqué, varios objetos menaje. Bascuñán Guerrero 675. A-30

**CATRES, COLCHONES, PEINADORES,** plantas, puertas, vendo. Diez de Julio 527. A-30

**PIANO ALEMAN VENDO BARATISIMO.** Ricardo Santa Cruz 631. 1.o-M

**MESA CAOBA, ANTIGUA, APARADOR** estilo inglés. Estante caoba antiguo. Lámpara de bronce, vendo barato. Prat 353.

**MUEBLES FINOS TODOS ESTILOS,** maderas nacionales, extranjeras. La London. Prat 353.

**MUEBLES COLONIALES, ESTILOS** de la época. La London. Prat 353.

## PROFESIONES

**ZURCIDOS INVISIBLES.— NOTABLE** zurcidor japonés. Especialista único. Especialidad en viraduras, composturas, transformaciones. Son perfectas. San Diego 228. Teléfono Inglés 667. 1-M.

**DELFINA H. DE MARIN, MODISTA.** Regresó. Las mejores hechuras, precios rebajados, últimos modelos. San Pablo 1547. A-30

**CLINICA DENTAL, MATUCANA** 99. Puentes, coronas, planchas, con facilidades pago. 2-M.

**ENRIQUE THOMPSON EJECUTA** trabajos de pintura. Dardignac 154, entre Loreto y Purísima. 1-M.

**ACADEMIA CORTE MODAS. LICEO** Chileno. Playa Yungay. 2-M

**JUICIOS CIVILES, CRIMINALES,** apelaciones, posesiones efectivas, cobranzas de letras, pagarés, etc., atiende diariamente el abogado Jaramillo Arteaga. Santo Domingo 849. Anticipa fondos según convenio. Consultas gratuitas. 30-A

## MATERIALES DE CONSTRUCCION

**VENDESE CONCHO DE CAL PARA** construcción, arreglo de jardines y abono. Chiloé 1926. 30-A

**PINTURAS' BALCONES FIERRO,** mampara, vendo ocasión: Diez de Julio 527. 30-A

**$ 1.75 ROSETONES YESO, 40 CENTIMETROS.** Vendo yeso blanco, negro. Cienfuegos 121. 1.o-M

**MARQUESINA FIERRO DESARMADA,** véndese de ocasión. Moneda 739. 30-A

**FIERRO T, TRES TONELADAS, 4** y medio metros de largo; silla montar para señora, vendo. Rosas 1758. M-1

**SE VENDE UN AMAMPARA PARA** oficina y un lavatorio porcelana con llave. Compañía 2239. 2-M

**SE VENDE UNA MAMPARA ROBLE** americano, 110. Rogelio Ugarte 1464. M-2

**VENDO 10,000 TEJAS. TRATAR:** Maruri 660. 30-M.

**REALIZO 220 TABLAS CALIFORNIANAS** para tinglado. Román Díaz 425. 1-M.

**FIERRO LISO GALVANIZADO Y** negro, cañería galvanizada, pinturas, esmaltes, aceites, tiza, realiza depósito de fierro Chacabuco 28.

**FIERRO ACANALADO BLANCO,** nuevo, vendo $ 13.50 planchas. Cuevas 1159. 1.o-M

**COMPRO O VENDO MEJORAS construcción** galpones, tijerales maderas, fierro acanalado, galvanizado negro, puertas, ventanas. Bastidores, recortes adornos, ladrillos, tejas, caballetes, fierros, etc. Avenida Milán 11, frente Estación San Diego. 30-A

**REJAS DE FIERRO, RIELES USADOS,** realiza. Bulnes 216. 1-M

**MATERIALES DE FIERRO FUNDIDO** para alcantarillado, cocinas a carbón, vende barato. Bulnes 216. 1-M

## MEDICINA

**NUEVA CLINICA DENTAL.— DELICIAS** 830. Dentista titulado, trabajos serios y rápidos. La falta de una clínica dental de esta naturaleza se hacía sentir en Santiago, pues aparte de la Escuela Dental no había otra que prestase sus servicios a precios bajos. En su sección especial cobra los siguientes precios: tapaduras, desde dos pesos; planchas, desde diez pesos; coronas oro, desde quince pesos; puentes desde veinte, etc. 7-A

**TUBERCULOSIS, TISIS PULMONAR,** bronquitis, asma, toses rebeldes, debilidad pulmón. Tónico poderoso: Pectoral Scott. Daube - Boticas. A-31

**¡CERTIFICADO! — ALGUN TIEMPO** sufrí de un fuerte reumatismo. Tenía grandes dolores e hinchados las piernas y los brazos. Un dineral gasté en remedios sin mejorarme. Desesperado ya de dolores, fuí a ver al médico de esta ciudad, quien me recomendó el famoso remedio "Higromus" del Dr. Gloger. Lo usé y con 6 fricciones desaparecieron la hinchazón y los dolores.—Pitrufquén, 25 de Mayo de 1921.—Francisco Carrasco Díaz, calle Balmaceda. Casilla 183. "Higromus", se vende: Botica Greve, Ahumada 246. Santiago, Botica Unión, Condell 5, Valparaíso 24-M

**INYECCIONES INTRAVENOSAS** 1.50 domicilio. Curaciones especialista sífilis, escribirme, practicante titulado, Correo Central. 30-A

**CON ASOMBROSA REALIDAD SIGUEN** por medio de la electricidad curaciones de todas clases, parálisis, reumatismo, hinchazones, tumores del estómago, vientre, cánceres, úlceras. Arauco 827. 30-A

**VINO JAIME MEDICINAL, ES EL** verdadero remedio para las anemias, neurastenia, debilidad, convalecencias, escrófula, pérdida de peso y del apetito, exceso de trabajo. Venta todas laas droguerías y boticas. 28-M

**BELLEZA DEL ROSTRO, CREMA** y leche, Cleópatre. Depósito: Compañía 1458. 1.o-M

[illegible] completa con depilatorio eléctrico "Mora". Extracción sencilla, sin ningún daño de la piel. Compañía 1458. 1.o-M

**HAGO CURACIONES DE LLAGAS,** úlceras de cualquier naturalera. Hago tratamientos oxipáticos con éxito seguro en la mayoría de las enfermedades. Juan Vicuña 1452. 30-A

**NERVIOSOS, NEURASTENICOS,** insomnios, cansancio cerebral, impotencia. Gran remedio: Cerebrol. Daube, Droguería Francesa, Boticas. 4-M

**NO MAS VELLO, DESAPARICION** completa, con depilatorio eléctrico "Mira". Extracción sencilla sin ningún daño de la piel. Compañía 1458. 2-M

**PESTAÑAS, CEJAS, ADMIRABLEMENTE** desarróllanse usando Pestañol. Véndese toda buena botica. 4-M

**NUEVA CLINICA DENTAL.— DELICIAS** 880.— Dentista titulado, trabajos serios y rápidos. La falta de una clínica dental de esta naturaleza, se hacía sentir en Santiago, pues a parte de la Escuela Dental no había otra que prestase sus servicios a precios bajos. En sección especial cobra los siguientes precios: tapaduras, desde dos pesos; coronas oro desde quince pesos; puentes desde veinte pesos, etc. 30-A

**MASAJE FACIAL, MANICURIA E** inyecciones; atiende a domicilio. Casilla 603.

## JUDICIALES

**QUIEBRA CANOVAS.—EN SOLICITUD** del síndico, en que en el primer otrosí, fija bases para el remate de la propiedad, San Diego 1243|1247, de esta ciudad, el Juzgado proveyó: "Santiago, 20 de Diciembre de 1921. Al primer otrosí, como se pide. Por el señor Rodríguez.—Fernando Santa María.—C. Covarrubias, secretario.—El secretario. 4-A

**POSESION EFECTIVA.—POR AUTO** del señor juez letrado del tercer Juzgado, don Alejandro Fuenzalida, de 25 de Abril de 1922, se ha concedido a don Enrique Schumacher la posesión efectiva de la herencia de don Conrado Schumacher. 2-M

**REMATES.— POR DECRETO DEL** señor Juez del segundo Juzgado Civil de este departamento, el 22 de Mayo, a las tres de la tarde, y ante dicho señor Juez, saldrá a remate el inmueble ubicado en Rosas 2338 (2334 antiguo). Mínimum: $ 30,000. Bases y antecedentes en el Juzgado indicado, concurso de don Luis Edwards.— El secretario. 3-M

**ASUNTOS JUDICIALES, ABOGADO** Pérez, oficina Cavada, Bandera 34, oficina 9, establecida año 1906. Hace todo gasto en juicios civiles, criminales, posesiones efectivas, particiones, divorcios, cobranzas cualquier suma. Exhortos provincias. Alegatos Cortes. Compra-venta propiedades. Consultas gratis de 11 a 12. 30-A

## PROPIEDADES

**VENDO: ROSAS 1659|67 CON SALIDA** a San Pablo 1658|76, gran local industrial con habitaciones, almacenes en $ 350,000. Facilidades. Casilla 3022. 30-A

**COMPRO Y VENDO PROPIEDADES** por cuenta ajena. Precios desde $ 20.000 hasta $ 200,000. Bandera 78. Oficina 8. M-1

**$ 100,000, PEDRO DE VALDIVIA,** extensa quinta, 4,650 metros cuadrados, toda clase de frutas, cierros de ladrillos con concreto, casa habitación, 11 piezas, etc. Agustinas 1248. A—30

**$ 150,000, EJERCITO, DE UN PISO,** diez piezas, siete de servicios, tres patios. Agustinas 1248. A-30

**CASA MODERNA RECIEN EDIFICADA,** todo confort, muy asoleada, mucha luz, buenas instalaciones, jardín. Precio: $ 140,000.—Nicasio Greek Cross, Agustinas 1248. Casilla 2184. A—30

**VENDO DE PREFERENCIA O** arriendo a extranjero con contrato espléndida casa quinta, ubicada en Carmen 629. 1-M.

**$ 35,500 OCASION GRAN CASA** construcción moderna, elegante, 17 por 48 metros, ocho habitaciones, produce más 12 o|o. Conviene extranjeros. Nataniel 1910. 30-A

**$ 20,000, VENDO CASA NUEVA, TASADA** en $ 25,000 por Caja Ferrocarriles, 4 departamentos, luz eléctrica, jardín a la calle y extenso sitio, situado Vicuña Mackenna 1325. 30-A

**COMPRO CHACRA, QUINCE A** veinte cuadras más o menos, a no más de veinte kilómetros de Santiago. Dirigirse, dando pormenores a Juan Flores, Carmen 1399. A—30

**OCASION, VENDO CASITA QUINTA.** Irarrázaval, Ñuñoa 2212. 30-A

**$ 35,000 AL CONTADO, COMPRO** casa moderna, siete piezas y dependencias. Sin agentes.—A. C., Casilla 2017. A—30

**CASITA, SANTIAGO CONCHA 1407,** cerca Tracción Victoria, véndese. Tratar: Carmen 790. 7-M

**COMPRO CASA DESDE ECHAURREN** a Carrera, en primeras cuadras hasta 30.000 pesos, sin agente. Olivares 1472. 30-A

**VENDO CASA-QUINTA: ANDRES** Bello 309, otra chica al frente. Tratar: Arteasnos 721. 1.o-M

**VENDO SITIO EN CALLE GAY** de 23.80 por 54.50 de fondo, al lado de la Avenida España. También se permutaría por propiedad edificada. Tratar: con Almanzor Ureta. Teatinos 66, de 3 a 6. 3-M

**COMPRO CASA CENTRAL, PAGO** hasta $ 100,000 contado.— E. Cuadra. Casilla 81-D. 30-A

**OCASION, EN PROVIDENCIA, CALLE** Prado, esquina Pedro León Gallo, a una cuadra carritos de sangre, vendo sin agente lindo sitio. Especial para industria. Tratar: en calle Francisco Bilbao 358 (Providencia). 1.o-M

**COMPRO CASA VALOR HASTA** 12,000, de preferencia Comuna Yungay. Antonio Hebner 184.— P. M. C. 30-M

**$ 52,000, VENDO CASA: SANTO** Domingo 2128. M-1.o

**$ 30,000, COMPRO CASA Y CON** renta, hasta $ 50,000. Ofertas: Humeres. Castro 488. 1.o-M

**LOURDES 151, CASA, VENDESE** $ 12,500. Tratar: Santo Domingo 733. 2-M.

**PERMUTO 4 MIL METROS TERRENO** en un balneario de mucho porvenir en Chile por auto que esté en muy buenas condiciones. Casilla 608. A-30

**COMPRO CASA ENTRE MATUCANA,** Agustinas, San Miguel, Vergara, Blanco, de 30 a 35 mil pesos, 12 al contado y demás mensualidades. Delicias 2500.

**VENDENSE SITIOS GRAN PORVENIR,** con sin casas, recién construídas, espléndida para comerciantes, industriales. Facilidades pago, casa- quintas, etc., cerca carros, luz eléctrica, abundancia aguas, corriente, potable. Planos, referencia. Avenida Milán 11, frente Estación San Diego. 30-A

**PERMUTO GRAN FUNDO, REGADO** 700 cuadras, próximo dos estaciones Sur. Valor: $ 500,000, por otro o propiedades menor valor. Referencias. Bandera 34, oficina 12. — Ampuero Tobar. 30-A

**PERMUTO, VENDESE VARIAS** propiedades renta, residencia, desde 10 a $ 1 millón, por otras menor valor. Abonándose diferencia dinero. Negocios rápidos. Bandera 34, oficina 12.— Ampuero Tobar. 30-A

**$ 13,500, VENDO CASA 5 HABITACIONES.** Galería y cocina. Rogelio Ugarte 1466.

**COMPRO CASA CENTRAL HASTA** $ 50.000. Casilla 603. 30-A

**SITIO CENTRAL 40 x 42, VENDO,** o acepto socio para edificar. Casilla 603. 30-A

**COMPRO CASA DE 15 A 20,000. INDEPENDENCIA,** entre Rosario y Mapocho. Independencia 568. 1.o-M

**$ 35,000 VENDO CASA QUINTA,** facilidad de pago; al contado buena rebaja, o permuto. Tratar: San Pablo 1264. 2-M

**OPORTUNIDAD. VENDESE CASA** residencia un piso. Sin agentes. Victoria 714. 30-A

**INDUSTRIA. VENDO, PERMUTO** propiedad, trece cuadras, con salinas que producen mil sacos sal, buenas casas, mosos, útiles. $ 20,000. Ubicada Las Cruces, una legua Cartagena. Nataniel 149. 30-A

**$ 2,000 CONTADO, SALDO MENSUALIDADES,** vendo quintita valor $ 6,500, calle Catedral.— Fuentealba.— Bandera 552. 30-A

**$ 2,000 AL CONTADO, SALDO $ 3** mil, a un año plazo, resto por parcialidades, vendo quintita valor $ 9 mil. Comuna Quinta Normal. Fuentealba. Bandera 552. 30-A

**CARLOS RIVAS VICUÑA Y CIA.** —Compañía 1286.—Vende las siguientes propiedades:

**$ 210,000, AMUNATEGUI DOS PISOS** independientes.

**$ 120,000, COMPAÑIA, CASA RESIDENCIA.**

**$ 120,000, MANUEL RODRIGUEZ,** primera cuadra.

**$ 95,000, MATURANA, RENTA.**

**$ 85,000, SAN PABLO, RECIEN** construída.

**$ 82,000, ESPERANZA, RENTA**

**$ 80,000, CALLE MANUEL MONTT,** dos pisos, comunes.

**$ 75,000, SANTA ROSA, UN PISO**

**$ 70,000, SAN ISIDRO, PRIMERA** cuadra.

**$ 65,000, ARTURO PRAT, PASADO** Avenida Matta, renta.

**$ 60,000, MANUEL RODRIGUEZ,** renta.

**$ 60,000, SANTA ROSA, UN PISO**

**$ 55,000, SAN ISIDRO, RENTA**

**$ 55,000, CHACABUCO, DOS PISOS**

**$ 50,000, RANCAGUA, DOS CASAS**

**$ 48,000, ROSAS, RENTA**

**$ 38,000, MAESTRANZA, UN PISO**

**$ 33,000. DOMINICA**

**$ 30,000, SAN GERARDO, RECIEN** construída.

**$ 23,000, CONFERENCIA, RECIEN** construída.

**$ 22,000, DARNIGNAC**

**$ 20,000, AVENIDA FRANCIA**

**$ 16,500, WASHINGTON**

**$ 15,000, MARIA UGARTE, RECIEN** construída.

**$ 10,000, PEDRO LUCIO CUADRA** 30-M

**TENGO ORDEN DE COMPRAR** las siguientes propiedades: En Los Leones, Providencia o avenidas adyacentes, chalet hasta $ 80,000. En calle central casa o chalet alrededor de $ 90,000, dos cítees en barrio más o menos central que den buen interés, hasta $ 60,000 cada uno.— Francisco Celis Meyer, calle La Bolsa 27-B. 30-A

**MUY BARATO VENDO UNA CASITA** 4 habitaciones, todo servicio. Chiloé 218, Población Silva. 1.o-M

**$ 35,000, CON FACILIDADES DE** pago, vendo espléndida casa chalet, construcción moderna, 10 habitaciones, hall, baño; terraza, luz eléctrica y arboleda; superficie 4,000 metros cuadrados. Reconoco deuda bancaria de $ 18,000, resto pagadero con 300 pesos mensuales. Avenida Subercaseaux; Población San Nicolás, carros Cisterna, 20 minutos Alameda.—Federico A. Reyes, Bandera 78. 30-A

**SITIO O CASA VIEJA, BASTANTE** central, para establecer industria, compro o permuto por casa de renta. Escribir datos: A. Prat 1671. 1.o-M

**SE VENDE UNA CASITA Y UN** cuarto de cuadra de viña en el pueblo de la Isla de Maipo, muy cerca de la estación Lonquén del ferrocarril de Paine a Talagante, en la suma de $ 2,000. Dirigirse a Alonso Ovalle 1546. Santiago. 30-A

**VENDO CASITA CUATRO PIEZAS** y comodidades. Vera 514. (Recoleta frente Cerro Blanco). 30-A

**DOS CASAS QUINTA, BARRIO INDEPENDENCIA,** vendo, arriendo, permuto. Datos: Av. Viel 1114. 30-A

**$ 29,000 CERCA ESTACION YUNGAY** y antes de Avenida Matucana, vendemos propiedad con 12 metros de frente por 45 de fondo, construcción antigua, 14 piezas, patios y electricidad — Guzmán, Silva y Cía. Huérfanos 1243. 30-A

**COMPRO CASA BARRIO ESTACION,** hasta 14,000.—C. P. G., Manuel Tompson 3627. M-1

**COMPRO PROPIEDADES DE VALOR** de 12 a 50,000 pesos. Bandera 84. Oficina 25. M-1

**VENDO PROPIEDAD EN ÑUÑOA,** adecuada para comerciante. Precio: $ 20,000 Propietario: Bandera 84. Oficina 25. M-1

**VENDESE SITIO, CUATRO PIEZAS,** Prado 2105, una cuadra Avenida Irarrázabal. Tratar: Jofré 349. 1-M

**$ 20,000 VENDO CASA DOS PISOS,** produce mensual $ 225, carros 30, ida-vuelta. Contado, 8,000, resto facilidades. Tratar: San Alfonso 492. Moisés Silva. 30-A

**$ 14,000 VENDO CASA BARRIO** Estación Central, cerca de carros. Bandera 78, oficina 8. 30-A.

**COMPRO SITIO O CASA VIEJA en** calle Santa Lucía. Bandera 78, oficina 8. 30-A.

**VENDO CASA EN AVENIDA MATTA,** 8 piezas fuera de servicio, hall y dos patios. Bandera 78, oficina 8. 30-A.

**VENDO QUINTA EN AVENIDA** Irarrázaval, de 3.000 metros, precio muy barato. Bandera 78, oficina 8. 30-A.

**$ 22 000 VENDO CASA PASADO,** Avenida Matta, con 6 piezas, dos patios, luz eléctrica. Bandera 78, oficina 8. 30-A.

**$ 35 000 VENDO CASA BASTANTE** buena, altos y bajos comunes. Bandera 78, oficina 8. 30-A.

**$ 25 000 VENDO CASA DE UN PISO,** muy bien situada. Bandera 78, oficina 8. 30-A.

**PERMUTO UN FUNDO POR PROPIEDADES** de renta. Bandera 78, oficina 8. 30-A.

**COMPRO CASA, VALOR $ 8,000** contado Román Díaz 740. A-3

**COMPRO PROPIEDADES CUALQUIER** barrio hasta $ 25,000. Escribir. Sotomayor 148. 30-A.

**COMPRO PROPIEDADES RENTA** hasta $ 80,000. Escribir: Sotomayor 148. 30-A.

## REMATES

**REMATE.— EL 5 DE MAYO, A** las 3 30, se rematarán en la secretaría del 3.er juzgado unas mejoras consistente en unos edificios pertenecientes a la herencia yacente de don Emilio Roth, situados en la Avenida Silva N.o 385, por el mínimum de tres mil pesos al contado. Antecedentes en secretaría, expediente Roth, herencia yacente. 30-A

## PRESTAMOS DE DINERO

**PRESTO AL 9 POR CIENTO ANUAL** $ 10,000 a $ 280,000, primeras y segundas hipotecas. Galería Alessandri 22-A.— Navarro Cruz. 1-A

**$ 20,000 A 250,000, LISTO PARA** primera y segunda hipotecas.—A. B. V., Casilla 239. A—30

**COMERCIANTES, INDUSTRIALES,** disponible cualquiera cantidad, desde 500 pesos. Cochrane 518. M-2

**¡¡DINERO!! FACILITAMOS DIVERSAS** partidas primeras hipotecas segundas después Bancos. Lira 693. 30-A

**¡¡DINERO!! CON FIANZAS FACILITAMOS** rápidamente comerciantes, empleados comerciales. Lira 693. 30-A

**DINERO PARA HIPOTECAS NECESITO.** Federico A. Reyes, Bandera 78. 30-A

**$ 25,000 NECESITO EN SEGUNDA** hipoteca, después de Banco. Garantía tres propiedades valor $ 90,000. Sin agentes. Casilla 2313. M-30

**DINERO FACILITO SOBRE HIPOTECAS,** interés 9% anual.—Daniel Laurel Huérfanos 1235. A-30

**DINERO VARIAS PARTIDAS POR** hipotecas disponibles. Presentar títulos: Bandera 84. Oficina 25. M—1

**DINERO CON FIANZAS O HIPOTECAS** facilito: Compañía 1065, oficina 29. Correa. 2-M

**DINERO LISTO PARA HIPOTECAS,** fianzas.—Georgi. Santo Domingo 849. 30-A

**$ 1,000, A CORTO PLAZO, NECESÍTASE,** magníficas garantías, interés 5 o|o mensual.—Georgi. Santo Domingo 849. 30-A

**DINERO HIPOTECA AL 1, PRESTO.** Aníbal Labarca Feliú. Bandera 78. A-30

## ROPA HECHA

**ROPERIA MANUEL RODRIGUEZ** esquina San Pablo, ofrece en baratura ternos ambos, paletoes, pantalones, todos de ricos casimires, surtido colores, para todas medidas. Sombreros, calzado desinfectado. N|o.

**ROPERIA LA CASA VERDE, ESMERALDA** 817, entre San Antonio y 21 de Mayo. Realiza ternos, ambos, paletoes, todo de casimires extranjeros, corte correcto, sombreros, calzado, visitenos, casero, aproveche nuestros precios. N|o.

**ROPERIA ANDRES BELLO N.o** 601 esquina Recoleta, ofrece ternos, paletoes, ambos, pantalones, ternos de niños sombreros, calzado, precios baratísimos, todo desinfectado. N|o

**ROPERIA LA VEGA, ANDRES BELLO** 694, ofrece en baratura ternos, ambos, paletoes, pantalones, sombreros, calzado, todo desinfectado. N|o.

**COMPRO A DOMICILIO ROPA Y** calzado de caballero, pago buenos precios. Casilla 5501. 5-M.

**VENDO ROPA USADA, ABRIGOS,** vestidos de señora y niña, terno y sobretodos de hombre, casa particular. Brasil 634. 30-A.

**OCASION UNICA, VENDESE DOS** ternos y abrigo flamantes. Copiapó, Cité Troncoso Barros. Casita N.o 10. 30-A

**LA UNICA PAQUETERIA, TIENDA,** se confecciona toda clase de ropa blanca, vestidos, sombreros; recibo hechuras desde $ 20; se reciben plizados calados, botones fantasía. Chacabuco 96. 30-A

**OCASION VENDESE TODA CLASE** de ropa de señora, nueva y poco uso. Abierto de 1 a 5. Sotomayor 430.

**ROPERIA LA GRAN VIA, SAN** Diego 236, vende ternos, sobretodos, pantalones flamantes, calzado nuevo, usado. 30-A

**LA GRAN VIA COMPRA TERNOS,** sobretodos, pantalones, calzado, paga buenos precios. San Diego 236. 30-A

## BOMBAS

**10.a COMPAÑIA. — BOMBA ESPAÑA.**—Patria y Trabajo.—De orden superior cito a reunión de compañía para el Lunes 1.o de Mayo próximo, a las 9.30 P. M. Orden del día: Renuncias de los tenientes 1.o y 3.o; elecciones a que hubiere lugar; balance de tesorería y otros asuntos. —El secretario.

---

## FOLLETIN (3)

# ASA DEL PANTANO

POR

LORENCE WARDEN

[illegible] ésto, cogió la criatura [illegible] brazos, muy complacida sin [illegible] haberse ahorrado el tra-[illegible] de ir a cazarla, y se la llevó. [illegible] yo me quedé pensando [illegible] discípula se parecía a su hermanita.

Como la casa no me ofrecía ningún aliciente, volví a salir; esta vez para explorar el terreno que lindaba con el pantano. La yerba crecía allí lozana y sin señales de haber sido cortada en mucho tiempo; de modo que mientras andaba, mis pies se hundían de vez en cuando en charcos ocultos que me mojaban hasta los tobillos. Continué mi camino, sin embargo, con alguna precaución a través de un entretejido de arbustos, tejos y zarzas, hasta que al apartar las ramas colgantes de un agracejo, me encontré a pocos pasos de una ventana, tan oculta por enredada yerba que hasta algunos momentos después no vi la cara de una mujer pegada a los cristales con los ojos clavados en mí. En cuanto vi el demacrado semblante y los ojos grises, grandes, pero sin expresión, de esa mujer, comprendí por su parecido a la niña que encontré cerca de la laguna, que me hallaba en presencia de la señora Rayner. Me retiré con la mayor naturalidad, procurando aparentar que no me había apercibido de ella, pues hubo algo en su mirada, llena de ansiedad y desesperación, al cruzarse con la mía, que me hizo avergonzar como si la estuviese espiando.

Entré de nuevo en la casa; fuíme a mi habitación; arreglé mis cosas y me puse a escribir a mi madre, dándole cuenta de mi viaje y llegada. No le conté, sin embargo, todo lo que había visto, ni todas las extrañas impresiones que había recibido en aquella primera tarde. Deseaba vivamente comunicárselas a alguien; pero mi madre era una buena mujer de temperamento nervioso, a la que, a pesar de mi corta edad, me había acostumbrado a guiar, en vez de dejarme guiar por ella. Sabía muy bien que la menor indicación de misterio habría de causarle un tormento, y que luego toda explicación por escrito sería ineficaz para desvanecer sus dudas y calmar su ansiedad. Me limité, pues, a describirle la belleza del lugar, y a ponderar la amabilidad con que el señor Rayner me había tratado.

Acabé mi carta a la luz de una bujía, y cuando la hube cerrado, fuíme a la ventana par contemplar otra vez el paisaje bajo un nuevo aspecto. Mi ventana estaba, según descubrí más adelante, encima de aquélla en que vi a la señora Rayner. Su elevación me permitía ver, por entre los claros de los árboles, toda la extensión del pantano y los montes en lontananza.

Un grito de sorpresa y admiración se me escapó al mirar hacia afuera. Sobre la vasta superficie del pantano, que parecía dilatarse a muchas millas a la redonda, se extendía una blanca niebla que sólo se alzaba a algunos palmos de la tierra; pero era tan densa que, bajo la luz de la luna, parecía un lago de plata. La línea de montes a lo lejos parecía indicar la opuesta orilla de ese lago argentino. La niebla también estaba espesa debajo de mi ventana, sobre la misma yerba que yo había pisado hacía sólo dos o tres horas.

Cuando más absorta estaba contemplando ese extraño espectáculo, y cuando, por un esfuerzo de la imaginación, me convencía de que eran embarcaciones en que las hadas navegaban los sauces que de aquí y allá surgían del oculto pantano, sentí un escalofrío que me hizo apartar de la ventana y dió un cambio súbito al curso de mis pensamientos.

—¡Qué frío hace!—pensé.—Los padres de mi aun desconocida discípul deben de ser entusiastas admiradores de las vistas pintorescas para vivir en una casa que tan húmeda ha de ser.

### CAPITULO II

Al día siguiente, cuando sonó la campana que anunciaba el almuerzo, fuí la primera en bajar al comedor con la puntualidad característica de todo nuevo huésped. El señor Rayner entró a los pocos momentos. Estaba guapo, campechano y decidor, aunque algo preocupado. Yo escuchaba sus ocurrencias con la sonrisa que la cortesía parecía exigirme, como persona aun extraña en la casa, cuando descubrí que la señora Rayner se hallaba con nosotros, sin que ningún ruído hubiese anunciado su llegada. Había entrado como fantasma, y, sin mostrar interés alguno por lo que ocurría a su alrededor, esperaba de pie junto a la mesa. Me alegré de que su mirada entonces no fuese fija, penetrante y llena de ansiedad como la que había clavado en mí la noche anterior y que tanta impresión me causara. Cuando su marido me presentó a ella, me dió la mano con la más absoluta indiferencia.

—Debe de haber sido bonita hace diez años,—pensé al ver su rostro delgado, de blanac y marchita tez y sus ojos grises, faltos de expresión. Se veía en ella cierto aire de gentileza que hubiera aún constituído una gracia, si, empleando el coquetismo tan natural en la mujer, hubiese procurado hacer resaltar su esbelto talle, sus pequeñas manos y su larga y espesa cabellera oscura, que llevaba peinada hacia atrás y sujeta en la parte superior de la cabeza por medio de una trenza que en nada la favorecía.

En esto se abrió la puerta, y entraron las criadas con la criatura que había conocido la noche anterior y con otra niña, bonita, de delicado semblante, ojos azules y cabello rubio, la que me fué presentada como Haidée, mi discípula. El señor Rayner fué el único que habló durante el almuerzo, y lo único que me llamó la atención fué la extraña conducta de la niña menor, quien no cesó de tirar bolitas de pan a su padre, cuando éste no la miraba. En una ocasión en que él pasó cerca de ella para ir a cortar un poco de fiambre, la criatura quiso darle un golpe en la cabeza con la cuchara. El vió la acción; pero se contentó con reir y decirme:

—Le parecerá a usted increíble, señorita Christie; pero es, sin embargo, verdad que esta niña me tiene un odio profundo.

Creí entonces que hablaba en broma; pero no tardé muchos días en convencerme de que, en efecto, el sentimiento más arraigado de esa antipática criatura era la aversión que sentía hacia su padre, aunque no parecía haber motivo alguno que lo justificase, pues él se limitaba a reirse de ella. Tan fuerte era esa repulsión, que la niña no quería ni siquiera tomar los dulces que él le ofrecía.

—Aun no sabe usted cuán primitiva es la gente con quien usted se ha metido,—me dijo el señor Rayner durante el almuerzo.—Aquí comemos a la una y media. Si nos propusiésemos tener la comida más tarde, tendríamos nosotros mismos que cocinar nuestros alimentos, como si estuviéramos excomulgados. Aun ahora nos es difícil conservar nuestra reducida servidumbre, compuesta de tres criadas. Dicen ellas que el lugar es húmedo; lo cual quiere decir que está demasiado lejos de la población para que sus amigos vengan a visitarlas con la deseada frecuencia. ¿No sorprendió a usted el contenido de mi anuncio?

—Un poco; sí, señor.

—Mi mujer temía que su estilo algo brusco hiciese que se retrajeran muchas jóvenes que podrían convenirnos. Es el caso que la antecesora de usted, institutriz típica de unos cuarenta años de edad, con antiparras y con dentadura saliente, nos había metido el miedo en el cuerpo. No se la podía hacer hablar, lo que era desagradable para mi mujer, que necesita una compañera animada. Si abría la boca era para quejarse de su reumatismo, o para asegurar que me perseguiría ante los tribunales por haberla traído engañada a un lugar tan húmedo. En vista de todo lo cual, juramos no admitir ninguna otra muestra viviente de la antigüedad.

—¿Qué podía decir contra un sitio tan agradable?—pregunté.

—En conciencia debo confesar, señorita Christie, que en parte ella tenía razón. Algunas veces me ha parecido también que hay aquí alguna humedad; pero mi mujer prescinde de eso, porque se ha encariñado con la casa, ¿no es verdad, Lola?

—Sí,—contestó ella, sin muestra alguna de interés.

—Por eso permanecemos aquí,—prosiguió el señor Rayner.—Los deseos de una dama merecen ser tenidos en consideración, y en este caso concreto hay motivos especiales que hacen que los deseos de mi mujer sean más dignos de ser respetados, pues ha de saber usted, señorita Christie, que yo soy un pobre dablo, sin un cuarto y que vivo a costas de mi mujer, ¿no es cierto, Lola?—dijo volviéndose hacia ella con aire risueño.

—No tanto,—repuso ella dulcemente; pero sin mayor animación que antes.

—En realidad, es así,—insistió el marido.—Cuando nos casamos ella era heredera, y yo un derrochador tronado. Sin embargo, ella puso su confianza en mí, y la única condición que permitió me impusiera su familia fué la de que fijáramos nuestra residencia en el campo, donde no me alcanzase la tentación de malgastar.

Se había expresado con calor y dirigió una afectuosa mirada a su mujer, al terminar esa inesperada y franca confesión; pero ella permaneció tan impasible como de costumbre.